

COMUNICATO STAMPA

ROMA, 15 MAGGIO 2019

Abruzzo

Alcuni risultati relativi all'Abruzzo evidenziati dall'analisi dei trend dei principali indicatori selezionati tra le aree tematiche trattate nel Rapporto Osservasalute

ASPETTI DEMOGRAFICI

Tasso di fecondità totale (numero di figli per donna) di cittadine italiane e di cittadine straniere residenti - Anni 2002-2016

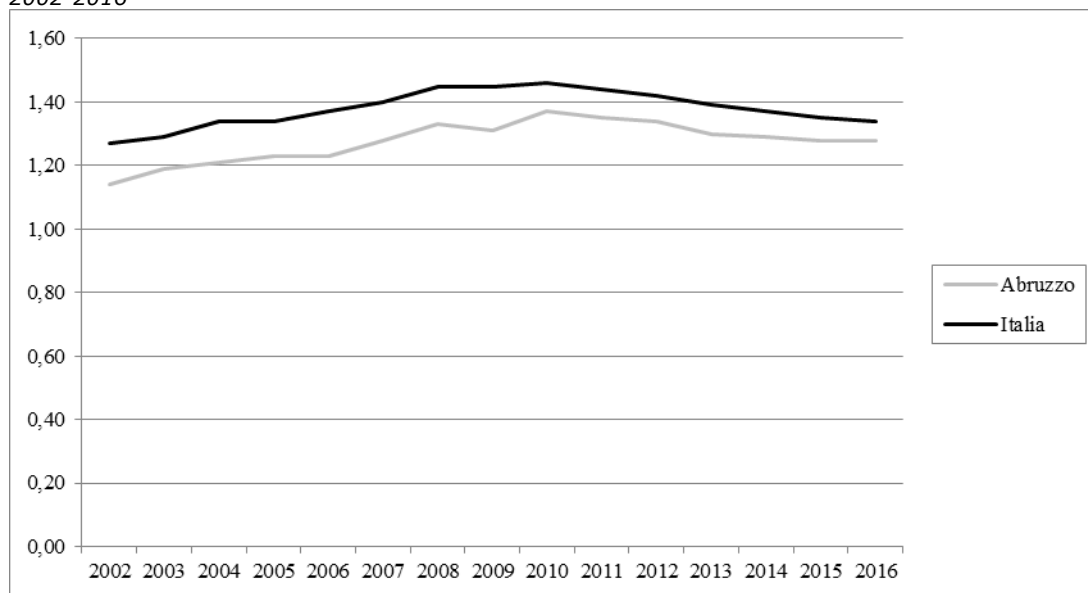

Il tasso di fecondità totale, nel 2016, è pari a 1,28 figli per donna (valore nazionale 1,34 figli per donna) risultando inferiore al livello di sostituzione (circa 2,1 figli per donna) che garantirebbe il ricambio generazionale. Nell'arco temporale 2002-2016, si osserva che la ripresa dei livelli di fecondità, in atto a livello nazionale fino al 2010, mostra in Abruzzo un andamento simile che si attesta, però, su valori inferiori. Dal 2011 i valori diminuiscono sia a livello nazionale che nella regione in esame. Considerando l'intero periodo in Abruzzo il tasso di fecondità è aumentato del 12,3% (valore nazionale +5,5%).

Speranza di vita (valori in anni) alla nascita. Maschi - Anni 2002-2018

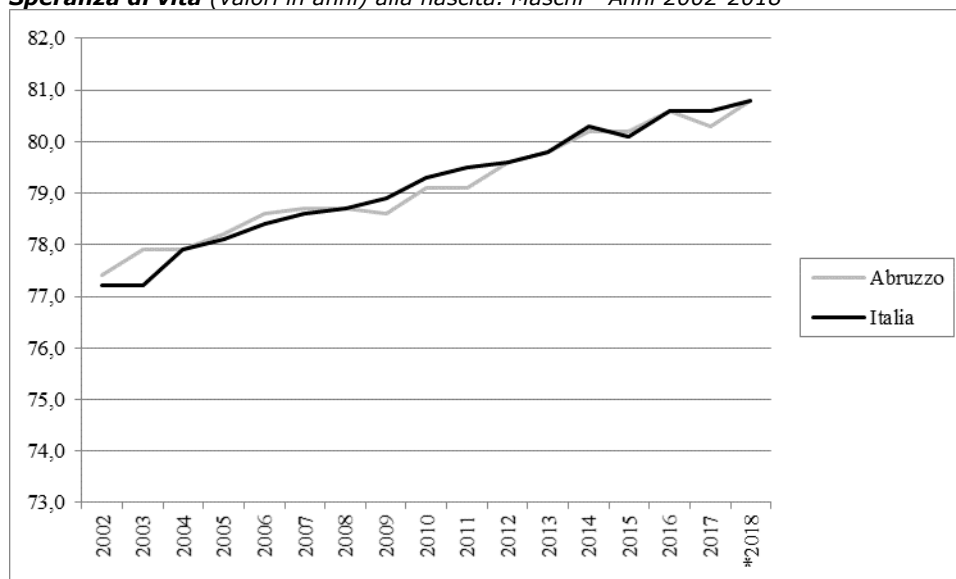

*Dati provvisori

Speranza di vita (valori in anni) alla nascita. Femmine - Anni 2002-2018



*Dati provvisori

La speranza di vita alla nascita, nel 2018, è pari a 80,8 anni per gli uomini ed a 85,3 anni per le donne (valore nazionale: uomini 80,8 anni e donne 85,2 anni). Evidente è il vantaggio femminile in termini di sopravvivenza, ma il divario continua a ridursi pur risultando ancora consistente (+4,5 anni) a favore delle donne. Nel periodo 2002-2018, si osserva, per il genere maschile, un trend in aumento (+3,4 anni), con andamento simile a quello nazionale e dal 2012 i valori sono sovrapponibili al dato nazionale. Anche per il genere femminile si osserva un trend in aumento (+2,1 anni) con valori tutti superiori ai valori Italia, ad eccezione del dato 2009 che risulta inferiore. A livello nazionale, inoltre, l'incremento nel periodo temporale considerato è stato pari a +3,6 anni per gli uomini e +2,2 anni per le donne. È da evidenziare come nel 2018 si registrino valori nuovamente in aumento per entrambi i generi a livello sia nazionale (rispetto al 2015 che aveva registrato il primo valore in diminuzione dal 2002 per gli uomini e dal 2005 per le donne) che regionale.

MORTALITÀ

Tasso (standardizzato per 10.000) di **mortalità**. Maschi - Anni 2003-2016

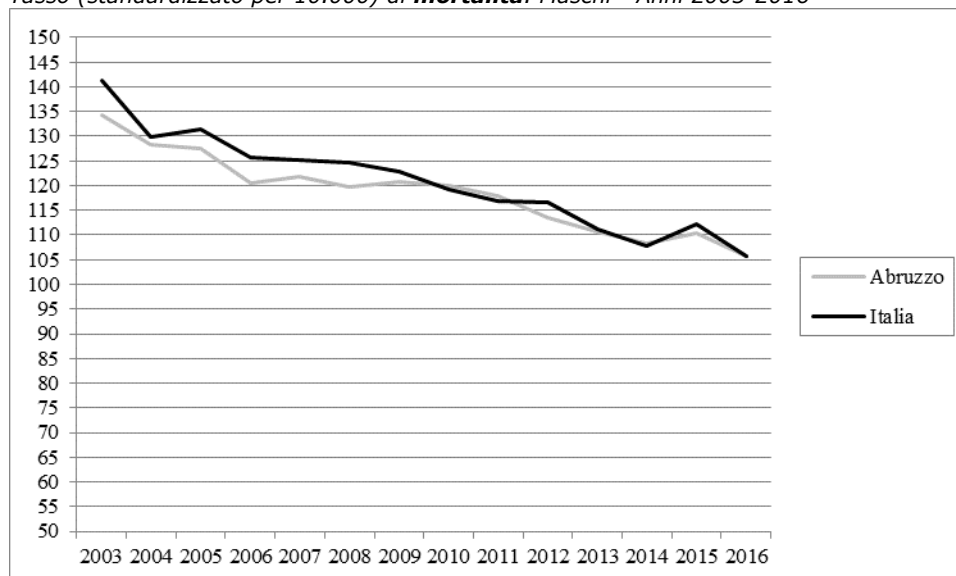

Tasso (standardizzato per 10.000) di **mortalità**. Femmine - Anni 2003-2016

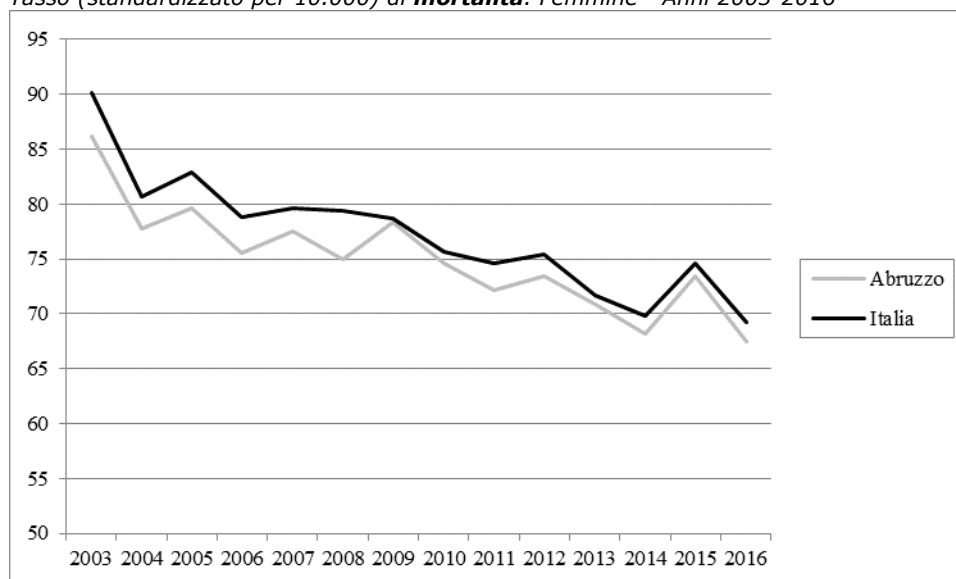

I dati di mortalità, nel 2016, risultano pari a 105,8 per 10.000 per gli uomini ed a 67,5 per 10.000 per le donne (valore nazionale: uomini 105,8 per 10.000 e donne 69,2 per 10.000). Nell'intervallo temporale 2003-2016, si registra sia per gli uomini che per le donne, una importante diminuzione del tasso di mortalità (uomini: -21,2% vs -25,2% valore nazionale; donne: -21,7% vs -23,3% valore nazionale). Rispetto ai valori nazionali, i dati registrati per gli uomini sono sempre inferiori, tranne che per gli anni 2010-2011 e 2014 e presentano, nel complesso, un andamento altalenante. A livello nazionale per entrambi i generi, nel 2016, si registra un decremento rispetto all'anno precedente, unico anno in cui, rispetto agli altri, si era registrato un dato in aumento. Per il genere femminile i dati risultano sempre inferiori rispetto ai valori Italia e presentano un andamento altalenante.

STILI DI VITA

Prevalenza (valori per 100) per abitudine al **fumo** di tabacco nella popolazione di 14 anni ed oltre - Anni 2007-2017

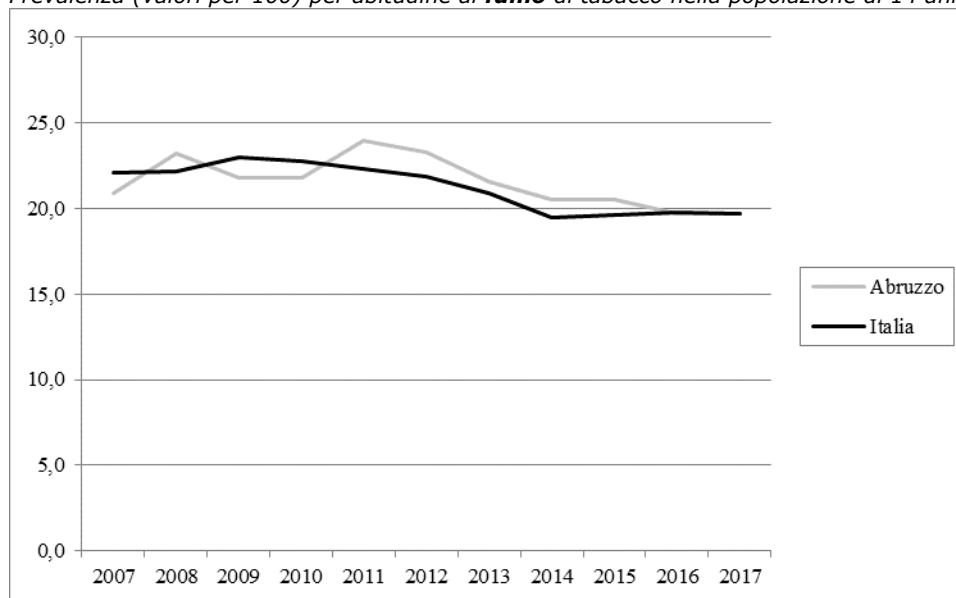

Nel 2017, la quota di fumatori tra la popolazione di età 14 anni ed oltre è pari a 19,7% (uguale al valore nazionale 19,7%). Considerando il periodo 2007-2017, si registra una diminuzione -5,7%) e l'andamento che si osserva è altalenante fino al 2011, anno a partire dal quale l'andamento risulta più lineare e segue quello del dato Italia. Anche a livello nazionale si osserva un andamento decrescente (-10,9%), ma molto più cospicuo. Rispetto al 2016, invece, la quota dei fumatori rimane stabile a livello regionale, mentre assistiamo ad un lieve decremento (-0,5%) a livello nazionale.

Prevalenza (valori per 100) di persone di età 18 anni ed oltre in **sovrappeso** - Anni 2005-2017

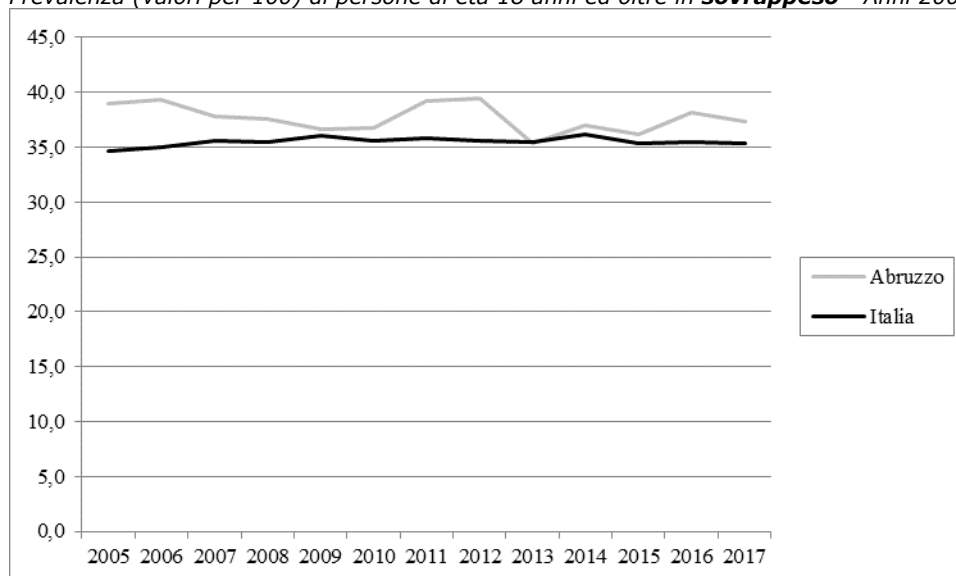

La prevalenza di persone di età 18 anni ed oltre in condizione di sovrappeso è pari, nel 2017, al 37,3% (valore nazionale 35,4%). Nell'arco temporale 2005-2017, i dati

dell'Abruzzo risultano sempre maggiori dei valori Italia, con un andamento altalenante, mentre a livello nazionale l'andamento è molto lineare. Considerando l'intero periodo temporale nella regione in esame si è registrato un decremento pari a -4,4%, in controtendenza rispetto all'andamento nazionale (+2,0%).

Prevalenza (valori per 100) di persone di età 18 anni ed oltre **obese** - Anni 2005-2017

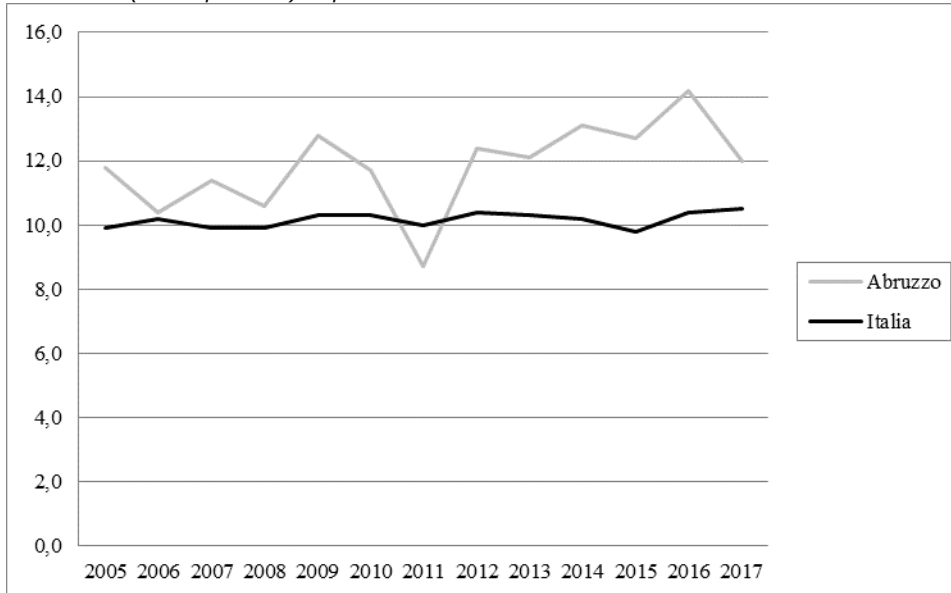

La prevalenza di persone di età 18 anni ed oltre obese è pari, nel 2017, a 12,0% (valore nazionale 10,5%), valore tra i più elevati tra le regioni italiane ma in calo rispetto all'anno precedente. I dati dell'Abruzzo presentano un andamento oscillante (*range* 8,7-14,2%) con valori superiori ai dati nazionali, ad eccezione del valore 2011. I dati nazionali presentano, invece, un andamento alquanto lineare (*range* 9,8-10,5%). Da evidenziare è l'andamento in forte calo dei dati relativi all'ultimo anno dell'Abruzzo (-15,5%) mentre a livello nazionale si registra un lieve aumento (+1,0%). Considerando l'intero periodo temporale si è registrato un lieve incremento a livello regionale (+1,7%) e un maggiore incremento nazionale (+6,1%).

Prevalenza (valori per 100) di persone di età 3 anni ed oltre che non praticano **sport** - Anni 2005-2017

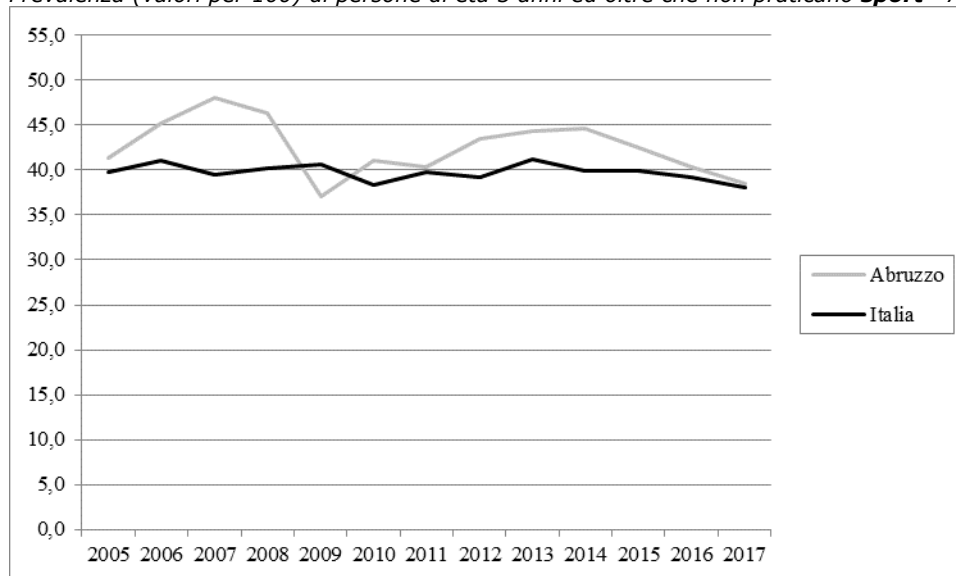

In Abruzzo, nel 2017, la prevalenza di coloro che dichiarano di non praticare sport è pari al 38,5% (valore nazionale 38,1%). Nel complesso, considerando l'arco temporale 2005-2017, i dati mostrano un andamento oscillante (differenza tra il valore massimo e il valore minimo di oltre 11 punti percentuali) con valori superiori rispetto ai dati nazionali, ad eccezione del valore 2009. A livello nazionale, si osserva un andamento più lineare con variazioni più contenute (circa 3 punti percentuali). Considerando l'intero periodo temporale in Abruzzo si è registrata una diminuzione pari a -7,0% (valore nazionale -4,3%).

PREVENZIONE

Tasso (valori per 100) di **copertura vaccinale antinfluenzale** nella popolazione di età 65 anni ed oltre - Stagioni 1999-2000/2017-2018

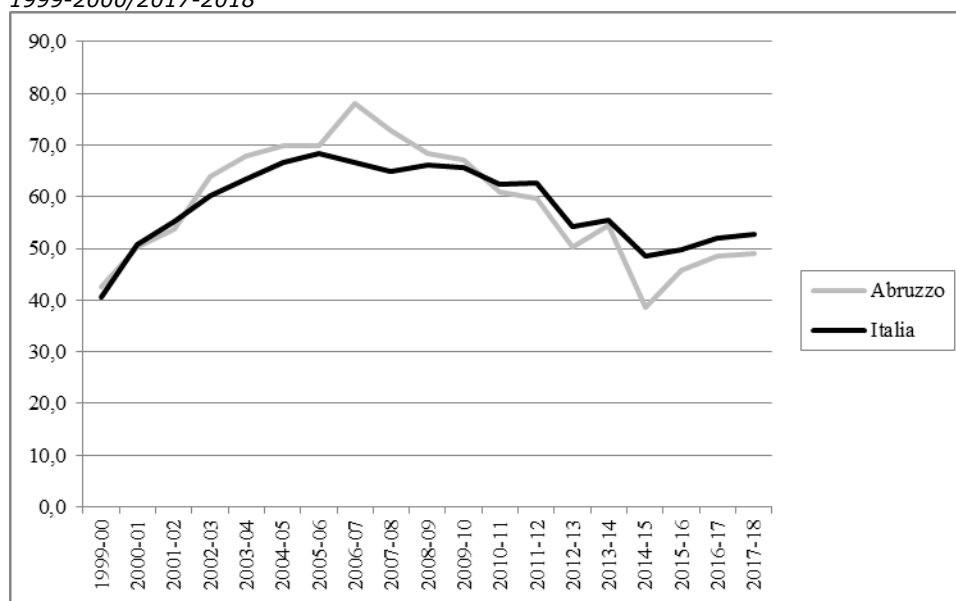

La copertura vaccinale antinfluenzale nella popolazione di età 65 anni ed oltre è pari, nella stagione 2017-2018, al 49,1% (valore nazionale 52,7%). Nel periodo stagionale 1999-2000/2017-2018, la curva dei valori di copertura per l'Abruzzo presenta un andamento sovrapponibile a quello nazionale, con lievi scostamenti, ad eccezione del valore massimo registrato nella stagione 2006-2007 (stagione 2005-2006 a livello nazionale) e del valore minimo nella stagione 2014-2015. Considerando l'intero periodo temporale, in Abruzzo si registra un aumento più contenuto pari a +15,5% (valore nazionale +29,5%).

SALUTE MENTALE E DIPENDENZE

Consumo (valori in Defined Daily Dose/1.000 ab die) di **farmaci antidepressivi** pesato per età - Anni 2004-2017

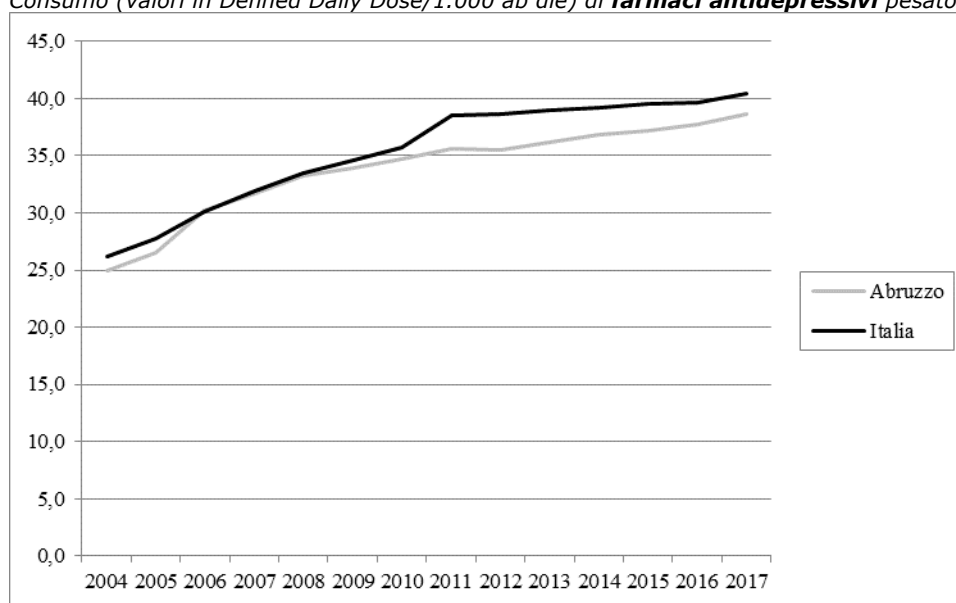

Il consumo di farmaci antidepressivi, nel 2017, è pari a 38,7 DDD/1.000 ab die (valore nazionale 40,4 DDD/1.000 ab die). Nel periodo 2004-2017 si osserva un trend in aumento (+55,0%), con andamento sovrapponibile a quello italiano fino al 2010. L'incremento del dato Italia, nel 2011, è maggiore rispetto a quello dell'Abruzzo, sebbene l'andamento delle due curve negli anni successivi sia simile. L'andamento in aumento a livello nazionale risulta pari a +54,3%.

SALUTE MATERNO-INFANTILE

Proporzione (valori per 100) di parti con **Taglio Cesareo** - Anni 2005-2017

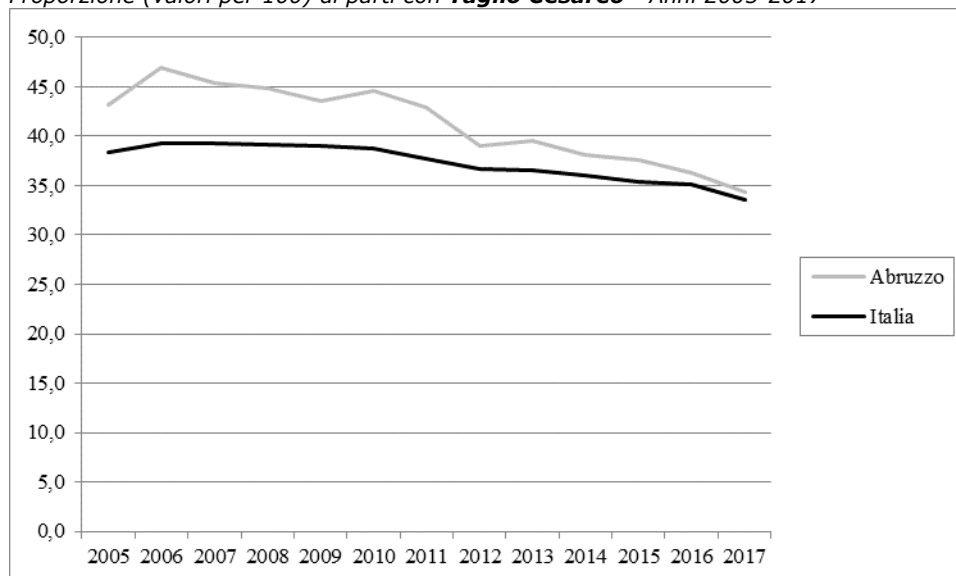

La proporzione di parti con Taglio Cesareo, nel 2017, è pari al 34,4% (valore nazionale 33,6%). Nell'arco temporale 2005-2017, i valori sono tutti superiori rispetto ai valori nazionali e presentano un andamento non lineare con una diminuzione nel periodo considerato pari a -20,2%. A livello nazionale l'andamento del trend è più lineare, ma ugualmente in diminuzione (-12,3%).

ASSETTO ECONOMICO-FINANZIARIO

Spesa (valori in €) **sanitaria pubblica** pro capite - Anni 2010-2017

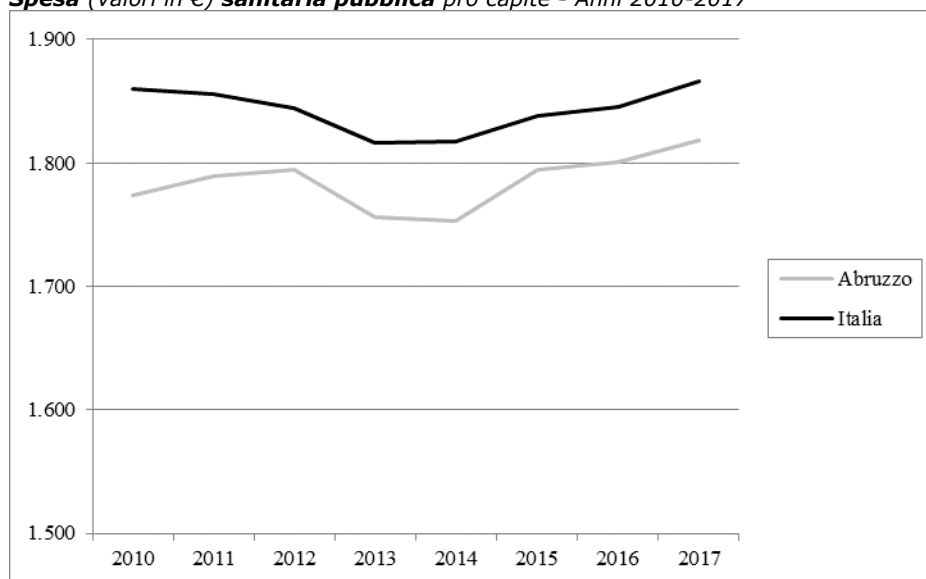

Il valore dell'indicatore relativo alla spesa sanitaria pubblica pro capite, nel 2017, è pari a 1.818€ (valore nazionale 1.866€). In Abruzzo e similmente in Italia, con valori seppur superiori, considerando l'arco temporale 2010-2017 si osserva un trend

caratterizzato da valori in aumento fino al 2012, in diminuzione nel 2013, stabili nel 2014 e in aumento negli ultimi tre anni esaminati. Considerando l'intero periodo temporale nella regione in esame si è registrato un aumento pari a +2,5%, (andamento nazionale +0,3%).

ASSISTENZA OSPEDALIERA

Pazienti (valori percentuali) di età 65 anni ed oltre operati entro 2 giorni per **frattura del collo del femore** - Anni 2001-2017

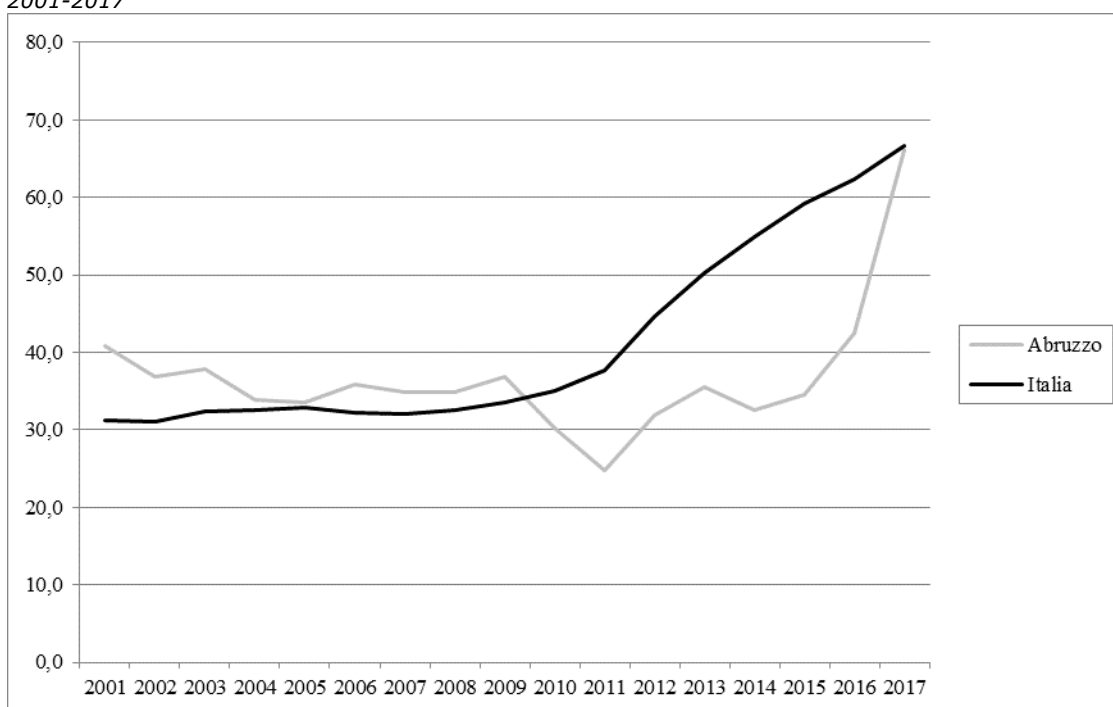

La percentuale di pazienti di età 65 anni ed oltre operati entro 2 giorni per frattura del collo del femore è, nel 2017, pari a 66,2% (valore nazionale 66,7%). Nel periodo 2001-2017, i valori dell'Abruzzo risultano superiori ai valori Italia fino al 2009, per poi subire un brusco decremento fino al 2011 ed una ripresa negli anni successivi. Il valore registrato nel 2017 mostra, rispetto all'anno precedente, un aumento (+55,8%) e un aumento del valore Italia (+7,1%). Nel periodo 2001-2017 la variazione percentuale registrata nella regione in esame è considerevole pari a +62,3%, minore rispetto all'andamento nazionale (+113,8%).

COMUNICATO STAMPA

ROMA, 15 MAGGIO 2019

Basilicata

Alcuni risultati relativi alla Basilicata evidenziati dall'analisi dei trend dei principali indicatori selezionati tra le aree tematiche trattate nel Rapporto Osservasalute

ASPETTI DEMOGRAFICI

Tasso di fecondità totale (numero di figli per donna) di cittadine italiane e di cittadine straniere residenti - Anni 2002-2016

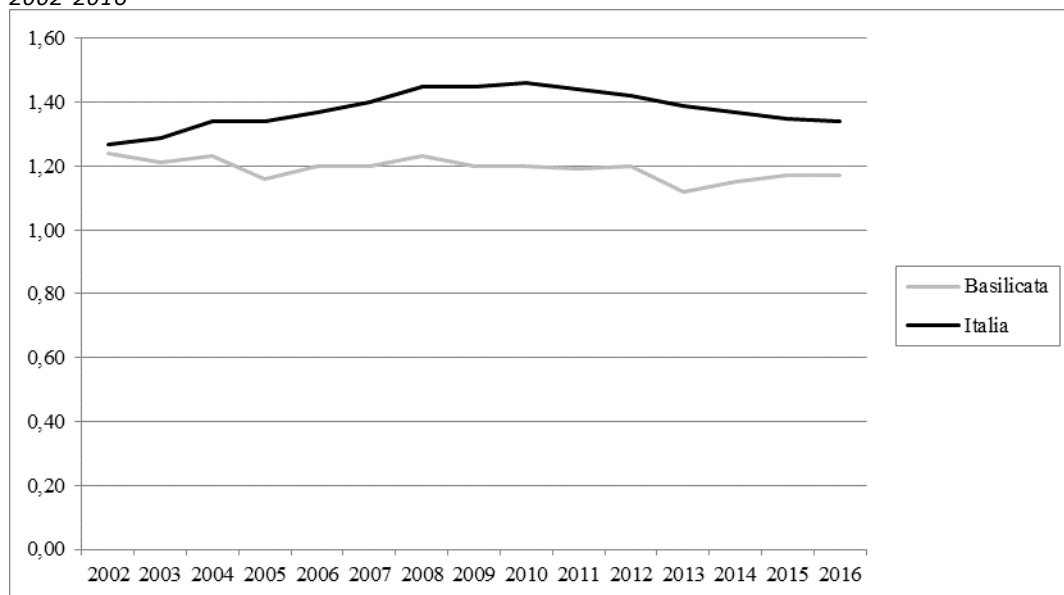

Il tasso di fecondità totale, nel 2016, è pari a 1,17 figli per donna (valore nazionale 1,34 figli per donna) risultando inferiore al livello di sostituzione (circa 2,1 figli per donna) che garantirebbe il ricambio generazionale. Nell'arco temporale 2002-2016, si osserva che la ripresa dei livelli di fecondità, in atto a livello nazionale fino al 2010, mostra in Basilicata un andamento caratterizzato da dati nettamente minori rispetto ai dati Italia. Dopo il 2010 i valori diminuiscono sia a livello nazionale che nella regione in esame, anche se con alcune oscillazioni in controtendenza, per poi aumentare dal 2013 e rimanere stabili negli ultimi due anni. Considerando l'intero periodo, in Basilicata il tasso di fecondità è diminuito del -5,6%, in controtendenza con il valore nazionale (+5,5%).

Speranza di vita (valori in anni) alla nascita. Maschi - Anni 2002-2018

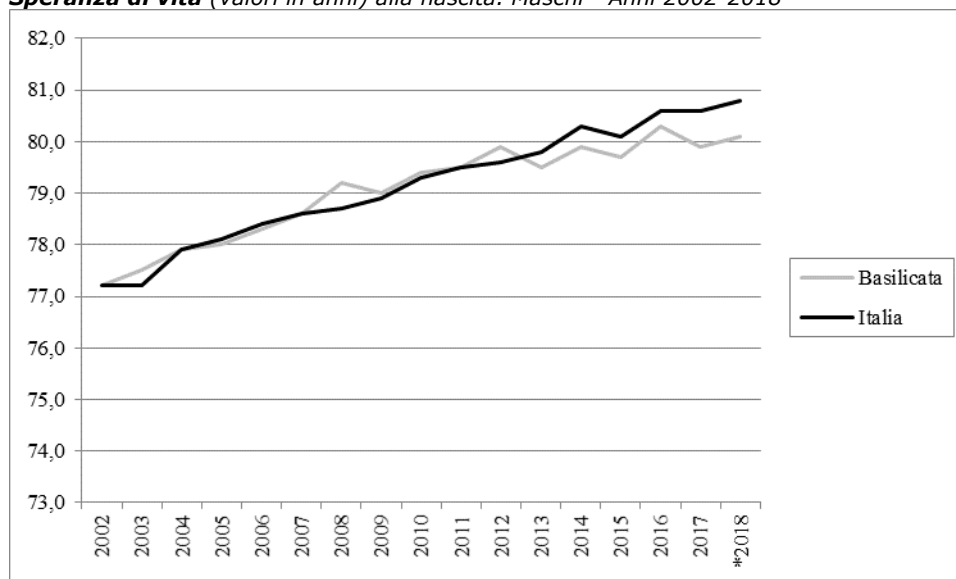

*Dati provvisori

Speranza di vita (valori in anni) alla nascita. Femmine - Anni 2002-2018

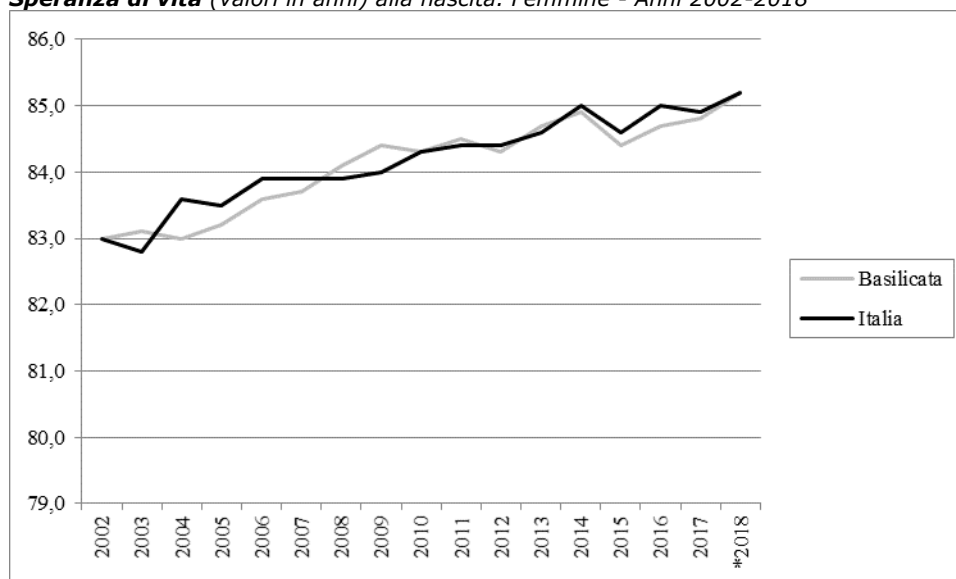

*Dati provvisori

La speranza di vita alla nascita, nel 2018, è pari a 80,1 anni per gli uomini ed a 85,2 anni per le donne (valore nazionale: uomini 80,8 anni e donne 85,2 anni). Evidente è il vantaggio femminile in termini di sopravvivenza, con un divario ancora consistente (+5,1 anni) a favore delle donne. Nel periodo 2002-2018, si osserva, per il genere maschile, un trend in aumento (+2,9 anni), andamento inferiore a quello nazionale (+3,6 anni) e con valori negli ultimi quattro anni sempre inferiori. Anche per il genere femminile si osserva un trend in aumento (+2,2 anni, stesso valore del trend nazionale) con valori nei singoli anni uguali o di poco maggiori e minori rispetto ai valori Italia.

MORTALITÀ

Tasso (standardizzato per 10.000) di **mortalità**. Maschi - Anni 2003-2016

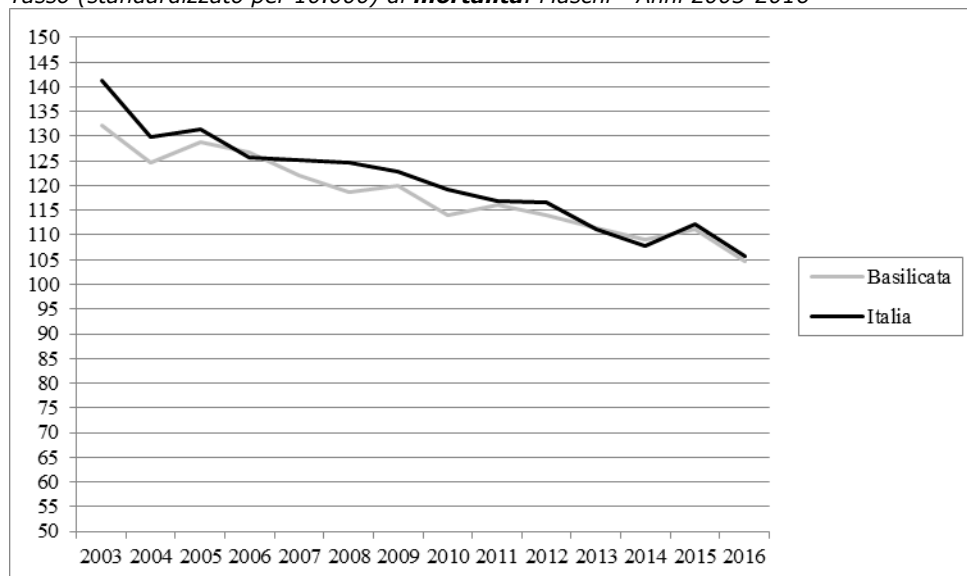

Tasso (standardizzato per 10.000) di **mortalità**. Femmine - Anni 2003-2016

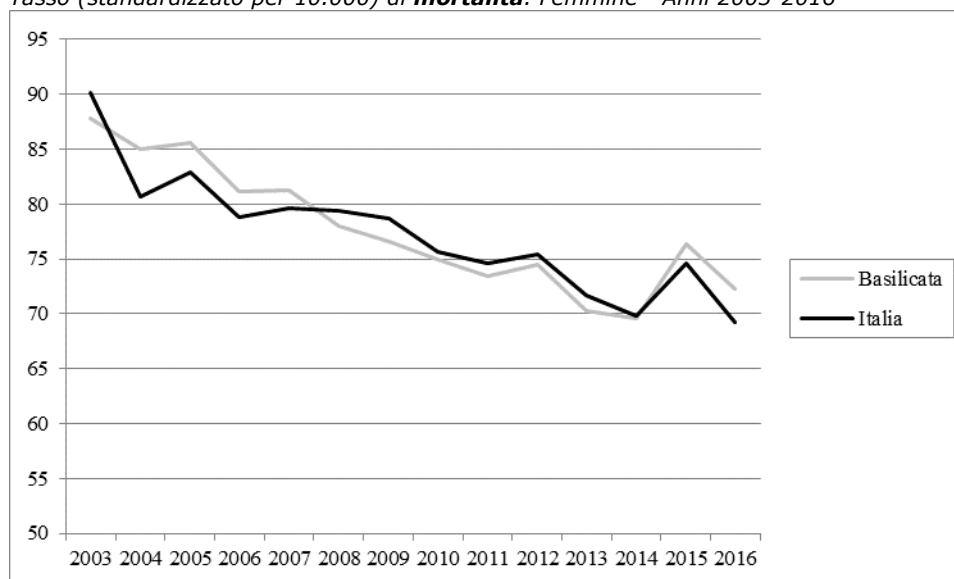

I dati di mortalità, nel 2016, risultano pari a 104,6 per 10.000 per gli uomini ed a 72,3 per 10.000 per le donne (valore nazionale: uomini 105,8 per 10.000 e donne 69,2 per 10.000). Nell'intervallo temporale 2003-2016, si registra sia per gli uomini (-20,9% vs -25,2% valore nazionale) che per le donne (-17,7% vs -23,3% valore nazionale) un importante decremento, ad eccezione dell'incremento registrato nel 2015. Rispetto ai valori nazionali, i dati registrati per gli uomini sono tutti minori o uguali, ad eccezione del 2006 e del 2014. Per il genere femminile, i dati risultano sia maggiori che minori rispetto ai valori Italia e nell'ultimo anno esaminato il dato è in diminuzione (-5,3%) rispetto all'anno precedente in maniera meno marcata in confronto con l'andamento nazionale (-7,3%).

STILI DI VITA

Prevalenza (valori per 100) per abitudine al **fumo** di tabacco nella popolazione di 14 anni ed oltre - Anni 2007-2017

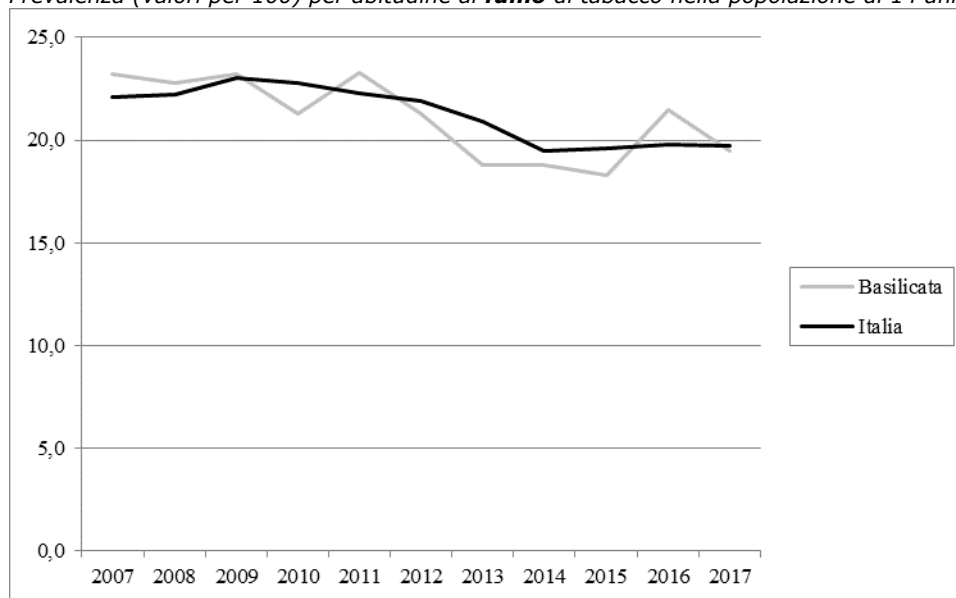

Nel 2017, la quota di fumatori tra la popolazione di età 14 anni ed oltre è pari a 19,5% (valore nazionale 19,7%). Considerando il periodo 2007-2017, si registra una diminuzione (-15,9%) e l'andamento che si osserva è altalenante. Anche a livello nazionale si osserva un andamento decrescente (-10,9%).

Prevalenza (valori per 100) di persone di età 18 anni ed oltre in **sovrappeso** - Anni 2005-2017

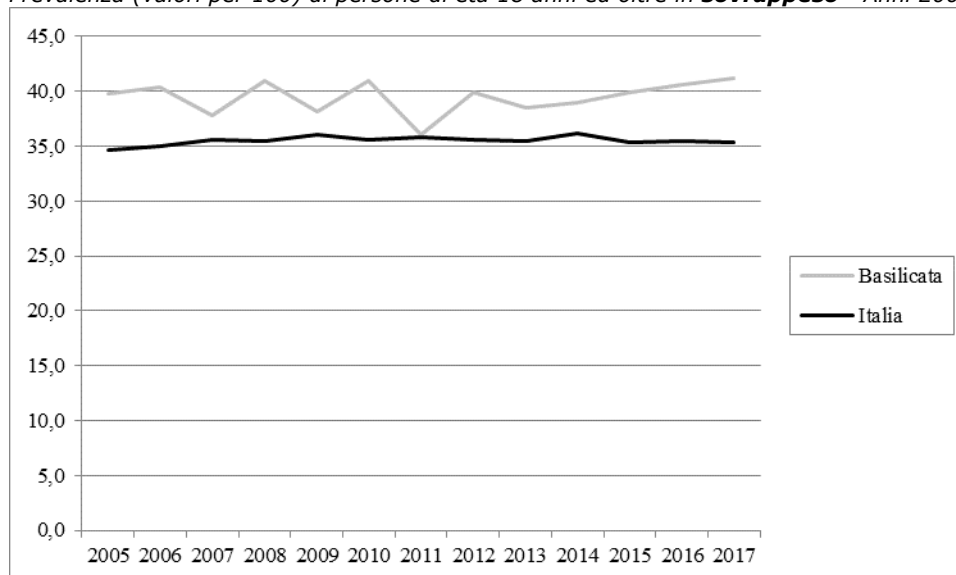

La prevalenza di persone di età 18 anni ed oltre in condizione di sovrappeso è pari, nel 2017, al 41,2% (valore nazionale 35,4%), valore più alto tra tutte le regioni italiane. Nell'arco temporale 2005-2017, i dati della Basilicata risultano tutti maggiori rispetto ai valori Italia e presentano un andamento altalenante. Considerando l'intero periodo temporale nella regione in esame si è registrato un lieve aumento pari a +3,5% (valore nazionale +2,0%).

Prevalenza (valori per 100) di persone di età 18 anni ed oltre **obese** - Anni 2005-2017

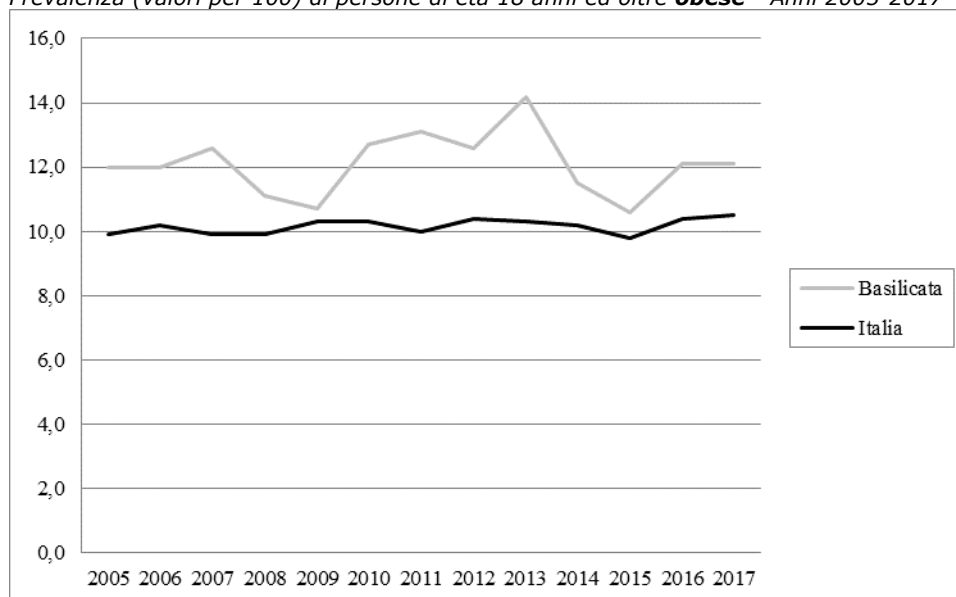

La prevalenza di persone di età 18 anni ed oltre obese è pari, nel 2017, a 12,1% (valore nazionale 10,5%). I dati della Basilicata presentano, nel periodo 2005-2017, un andamento oscillante (*range* 10,6-14,2%) con valori tutti superiori ai dati nazionali. I dati nazionali presentano, invece, un andamento alquanto lineare (*range* 9,8-10,5%). Considerando l'intero periodo temporale in Basilicata si è registrato un lieve, aumento pari a +0,8% (valore nazionale +6,1%).

Prevalenza (valori per 100) di persone di età 3 anni ed oltre che non praticano **sport** - Anni 2005-2017

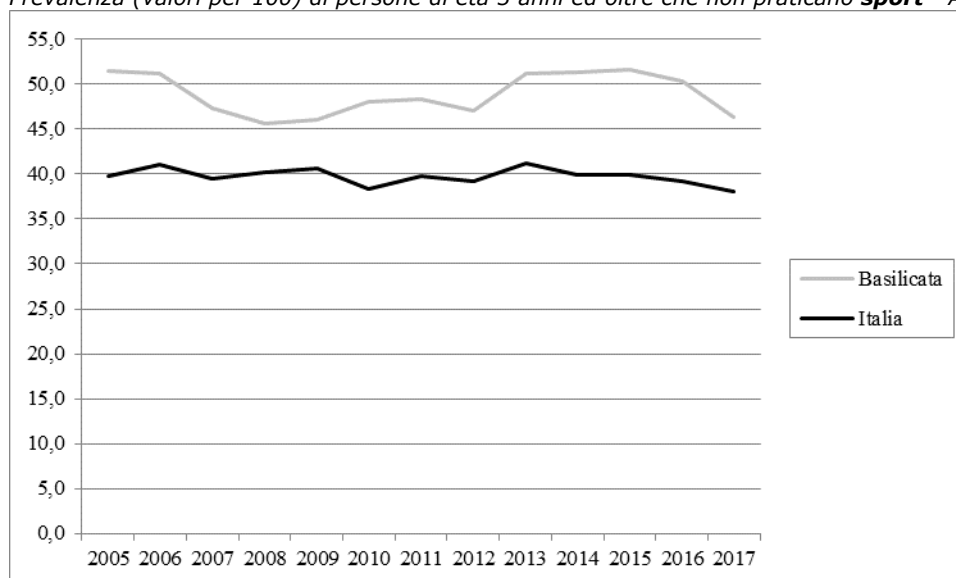

In Basilicata, nel 2017, la prevalenza di coloro che dichiarano di non praticare sport è pari a 46,4% (valore nazionale 38,1%). Nel complesso, considerando l'arco temporale 2005-2017, i dati mostrano un andamento oscillante (differenza tra il valore massimo e il valore minimo di 6 punti percentuali) con valori tutti superiori rispetto ai dati nazionali. A livello nazionale, si osserva un andamento più lineare con variazioni più contenute (circa 3 punti percentuali). Da evidenziare è il dato del 2017 che risulta essere in calo rispetto al dato dei due anni precedenti, così come avviene per il valore

Italia. Considerando l'intero periodo temporale in Basilicata si è registrato un decremento di -9,9% (valore nazionale -4,3%).

PREVENZIONE

Tasso (valori per 100) di **copertura vaccinale antinfluenzale** nella popolazione di età 65 anni ed oltre - Stagioni 1999-2000/2017-2018

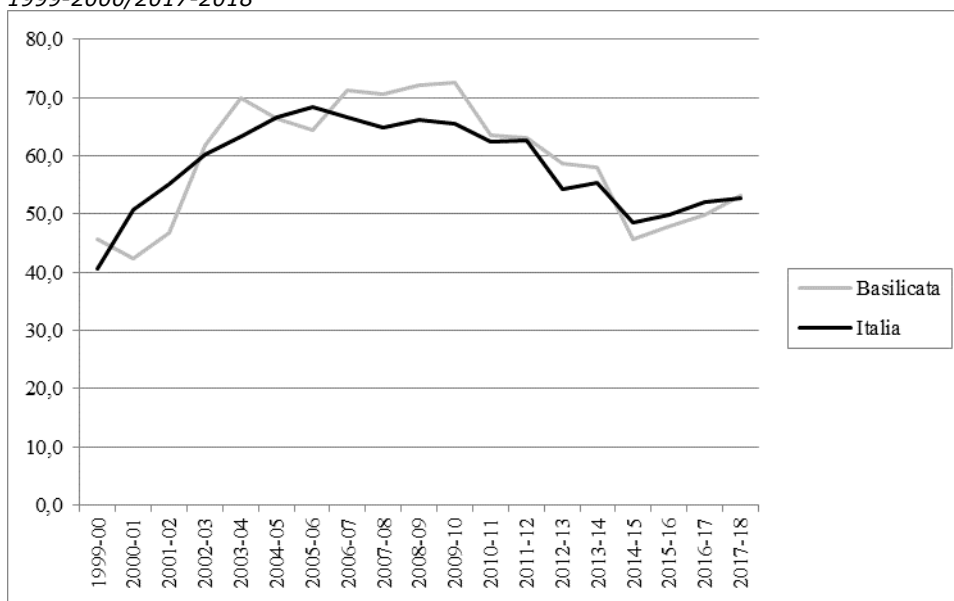

La copertura vaccinale antinfluenzale nella popolazione di età 65 anni ed oltre è pari, nella stagione 2017-2018, al 53,2% (valore nazionale 52,7%). Nel periodo stagionale 1999-2000/2017-2018, i dati di copertura della Basilicata risultano sia maggiori che minori rispetto ai dati Italia. Il valore massimo in Basilicata si è registrato nella stagione 2009-2010 (stagione 2005-2006 a livello nazionale). Considerando l'intero periodo temporale, nella regione in esame si registra un aumento di +16,7% (valore nazionale +29,5%).

SALUTE MENTALE E DIPENDENZE

Consumo (valori in Defined Daily Dose/1.000 ab die) di **farmaci antidepressivi** pesato per età - Anni 2004-2017

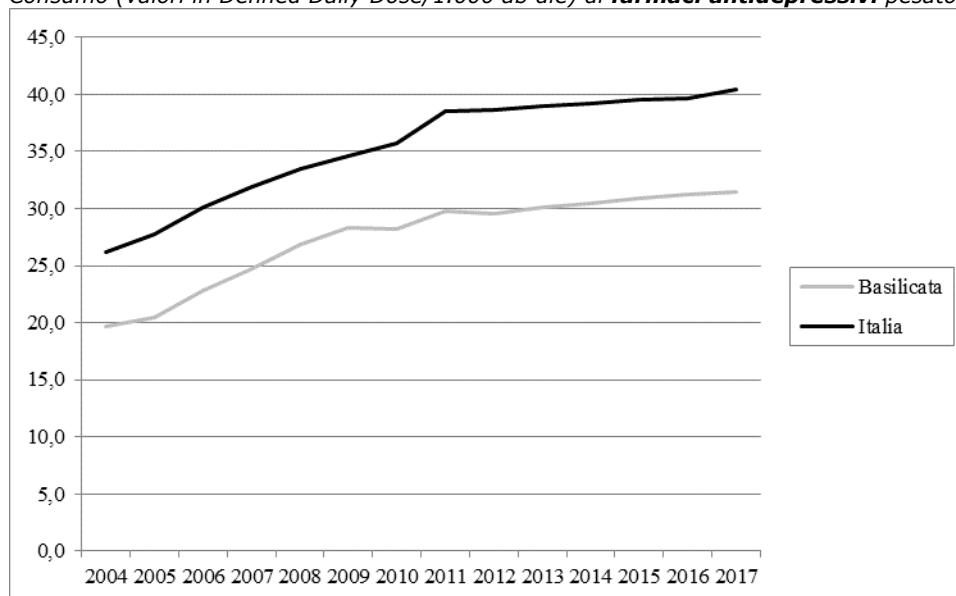

Il consumo di farmaci antidepressivi, nel 2017, è pari a 31,5 DDD/1.000 ab die (valore nazionale 40,4 DDD/1.000 ab die). Nel periodo 2004-2017 si osserva un marcato trend in aumento (+60,4%), con andamento simile a quello italiano. L'aumento registrato a livello nazionale è pari a +54,3%.

SALUTE MATERNO-INFANTILE

Proporzione (valori per 100) di parti con **Taglio Cesareo** - Anni 2005-2017

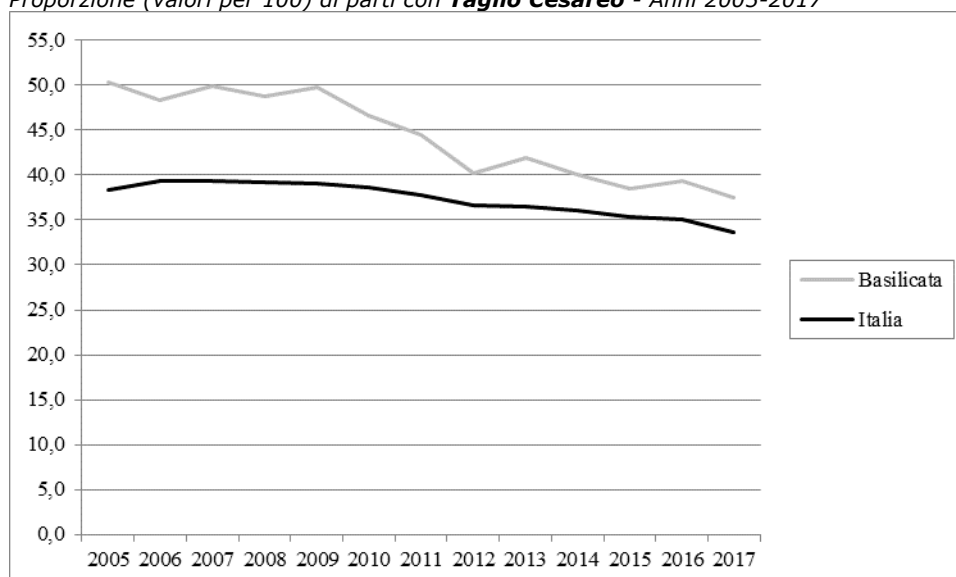

La proporzione di parti con Taglio Cesareo, nel 2017, è pari al 37,5% (valore nazionale 33,6%). Nell'arco temporale 2005-2017, i valori sono tutti superiori ai valori nazionali e presentano un andamento in diminuzione soprattutto nel periodo 2010-2012 a cui segue un andamento altalenante. A livello nazionale si osserva un

andamento lineare. Considerando l'intero periodo temporale nella regione in esame si è registrato un decremento pari a -25,6% (valore nazionale -12,3%).

ASSETTO ECONOMICO-FINANZIARIO

Spesa (valori in €) **sanitaria pubblica pro capite** - Anni 2010-2017

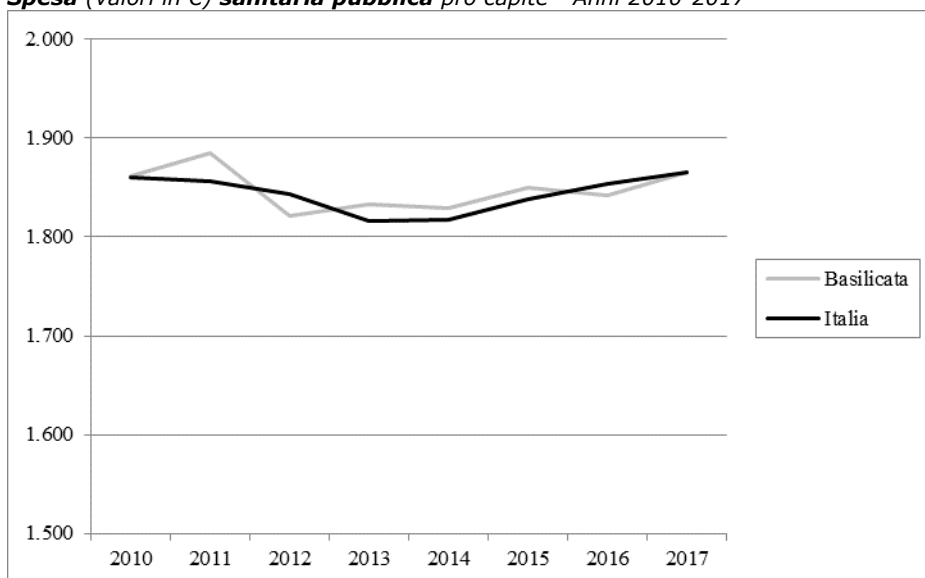

Il valore dell'indicatore relativo alla spesa sanitaria pubblica pro capite, nel 2017, è pari a 1.866€ (identico al valore nazionale 1.866€). In Basilicata, considerando l'arco temporale 2010-2017, si osserva un trend altalenante. Al contrario, a livello nazionale si osserva negli ultimi anni un incremento del dato. Considerando l'intero periodo temporale nella regione in esame si è registrato un minimo incremento pari a +0,2% (valore nazionale +0,3%).

ASSISTENZA OSPEDALIERA

Pazienti (valori percentuali) di età 65 anni ed oltre operati entro 2 giorni per **frattura del collo del femore** - Anni 2001-2017

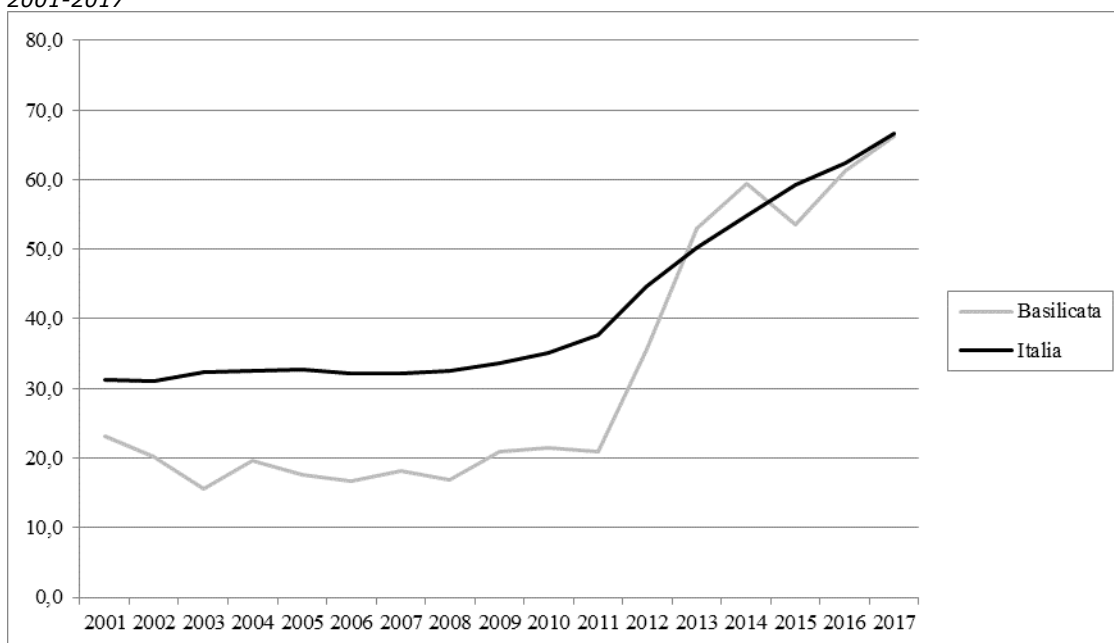

La percentuale di pazienti di età 65 anni ed oltre operati entro 2 giorni per frattura del collo del femore è, nel 2017, pari a 66,3% (valore nazionale 66,7%). Nel periodo 2001-2017, i valori della Basilicata risultano inferiori ai valori Italia, ad eccezione degli anni 2013 e 2014, e presentano una netta tendenza all'aumento dal 2012 al 2014, seguita da una inversione di tendenza nel 2015 ed ancora da un incremento negli ultimi due anni. A livello nazionale, invece, dopo un periodo di stabilità si osserva un trend in aumento iniziato in modo meno marcato nel 2009. Considerando l'intero periodo temporale in Basilicata si è registrato un importantissimo aumento pari a +187,0% (+113,8% valore nazionale).

COMUNICATO STAMPA

ROMA, 15 MAGGIO 2019

Calabria

Alcuni risultati relativi alla Calabria evidenziati dall'analisi dei trend dei principali indicatori selezionati tra le aree tematiche trattate nel Rapporto Osservasalute

ASPETTI DEMOGRAFICI

Tasso di fecondità totale (numero di figli per donna) di cittadine italiane e di cittadine straniere residenti - Anni 2002-2016

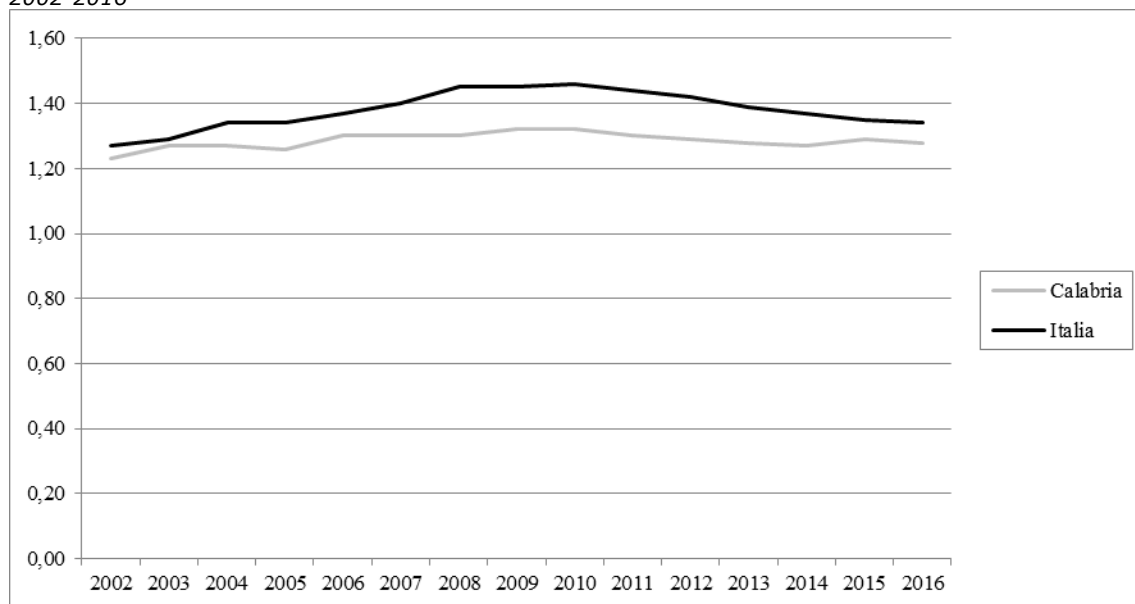

Il tasso di fecondità totale, nel 2016, è pari a 1,28 figli per donna (valore nazionale 1,34 figli per donna) risultando inferiore al livello di sostituzione (circa 2,1 figli per donna) che garantirebbe il ricambio generazionale. Nell'arco temporale 2002-2016, si osserva che la ripresa dei livelli di fecondità, in atto a livello nazionale fino al 2010, mostra in Calabria un andamento caratterizzato da dati tutti inferiori rispetto ai dati Italia. Dopo il 2010 i valori diminuiscono sia a livello nazionale che nella regione in esame. Considerando l'intero periodo, in Calabria il tasso di fecondità è aumentato del 4,1% (valore nazionale +5,5%).

Speranza di vita (valori in anni) alla nascita. Maschi - Anni 2002-2018

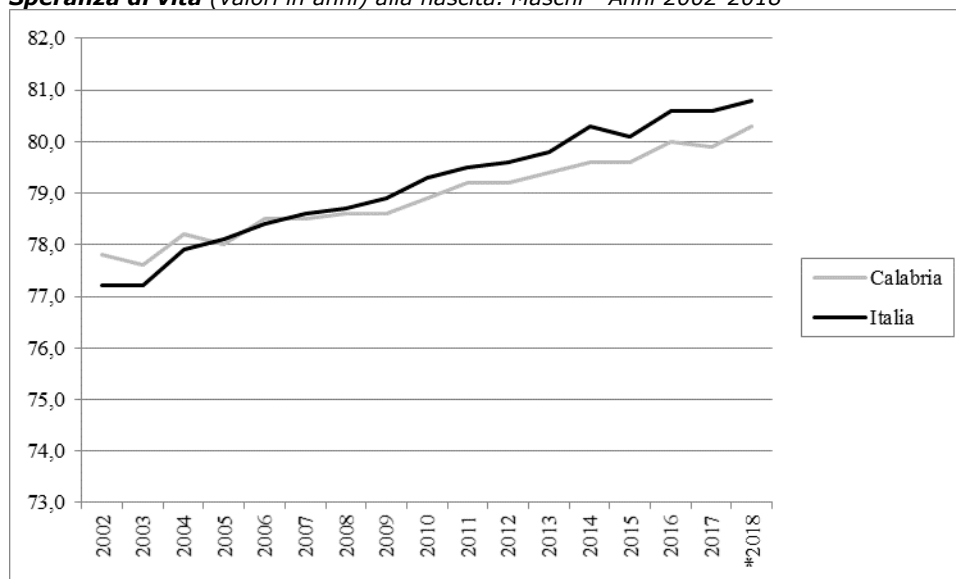

*Dati provvisori

Speranza di vita (valori in anni) alla nascita. Femmine - Anni 2002-2018

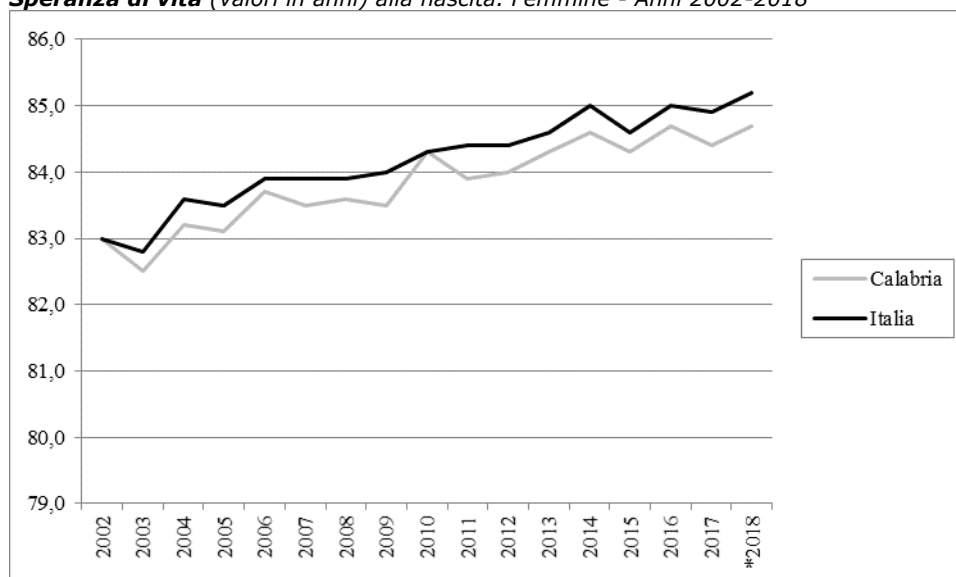

*Dati provvisori

La speranza di vita alla nascita, nel 2018, è pari a 80,3 anni per gli uomini ed a 84,7 anni per le donne (valore nazionale: uomini 80,8 anni e donne 85,2 anni). Evidente è il vantaggio femminile in termini di sopravvivenza, ma il divario continua a ridursi pur risultando ancora consistente (+4,4 anni) a favore delle donne. Nel periodo 2002-2018, si osserva, per il genere maschile, un trend in aumento (+2,5 anni), con valori nei primi anni in esame maggiori e dal 2007 in poi minori rispetto ai valori Italia. Anche per il genere femminile si osserva un trend in aumento (+1,7 anni), con valori tutti minori rispetto ai valori Italia ad eccezione degli anni 2002 e 2010 in cui risultano uguali. A livello nazionale, inoltre, l'incremento nel periodo temporale considerato è stato pari a +3,6 anni per gli uomini e +2,2 anni per le donne. L'andamento degli ultimi anni risulta altalenante per entrambi i generi e in modo particolare per le donne.

MORTALITÀ

Tasso (standardizzato per 10.000) di **mortalità**. Maschi - Anni 2003-2016

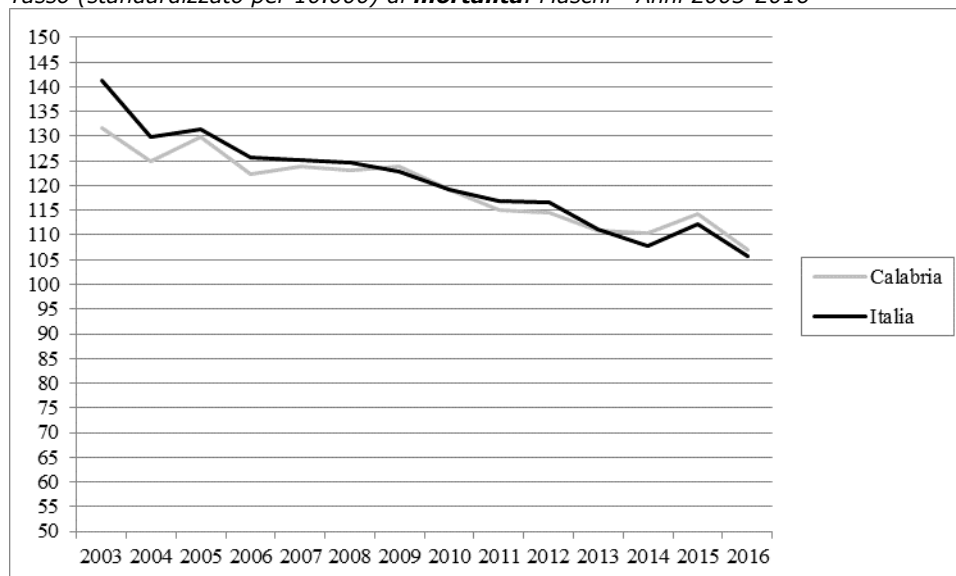

Tasso (standardizzato per 10.000) di **mortalità**. Femmine - Anni 2003-2016

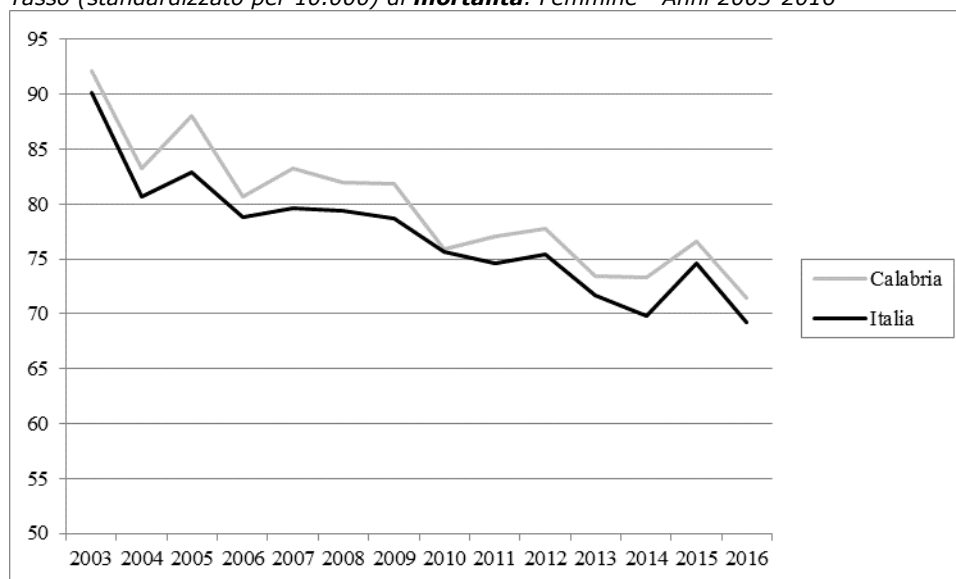

I dati di mortalità, nel 2016, risultano pari a 106,9 per 10.000 per gli uomini ed a 71,5 per 10.000 per le donne (valore nazionale: uomini 105,8 per 10.000 e donne 69,2 per 10.000). Nell'intervallo temporale 2003-2016, si registra sia per gli uomini (-18,7% vs -25,2% valore nazionale) che per le donne (-22,4% vs -23,3% valore nazionale) un decremento. Rispetto ai valori nazionali, i dati registrati per gli uomini sono tutti minori, ad eccezione del dato del 2009, del 2014, del 2015 e del 2016, che risultano superiori. A livello Italia si osserva, dal 2003 al 2014, un andamento in netta diminuzione, seppur con poche variazioni in controtendenza. Per il genere femminile i dati risultano tutti superiori rispetto ai valori Italia con un andamento oscillante. Nel 2016, ultimo anno esaminato, il dato è in diminuzione per entrambi i generi.

STILI DI VITA

Prevalenza (valori per 100) per abitudine al **fumo** di tabacco nella popolazione di 14 anni ed oltre - Anni 2007-2017

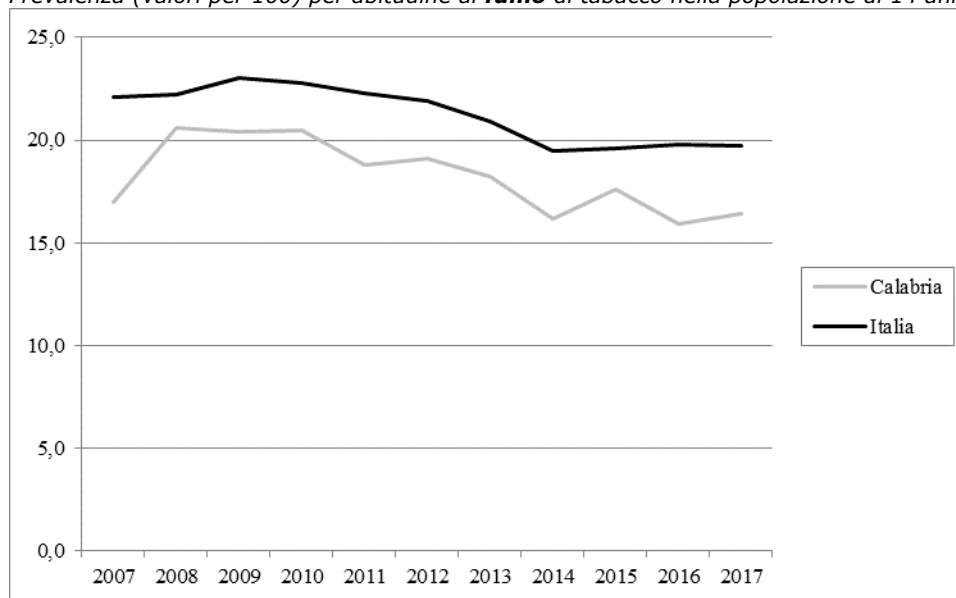

Nel 2017, la quota di fumatori tra la popolazione di età 14 anni ed oltre è pari a 16,4% (valore nazionale 19,7%), in aumento rispetto all'anno precedente (+3,1%). Considerando il periodo 2007-2017, si registra una diminuzione (-3,5%) e l'andamento che si osserva è altalenante. A livello Italia si evidenzia nell'intero periodo considerato una parallela diminuzione (-10,9%).

Prevalenza (valori per 100) di persone di età 18 anni ed oltre in **sovrappeso** - Anni 2005-2017

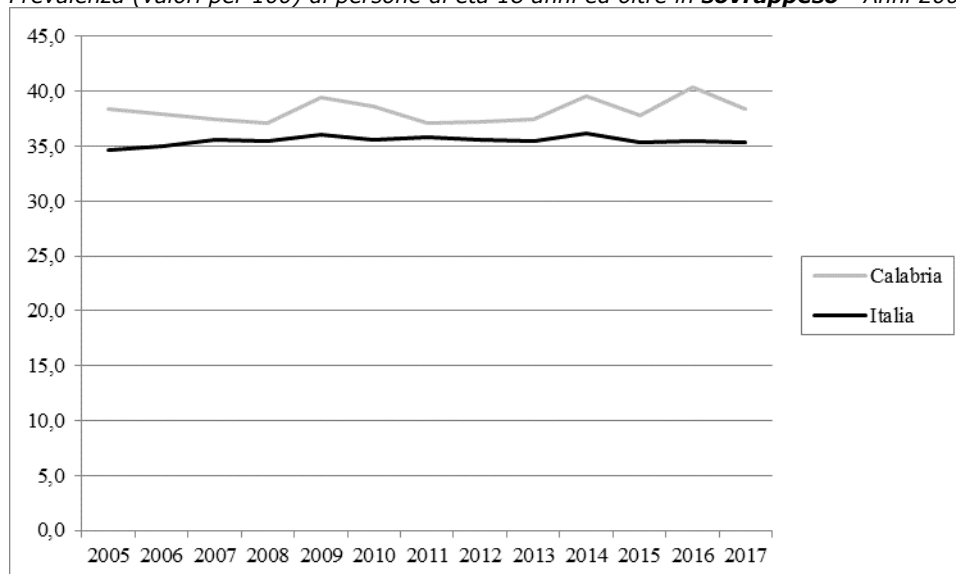

La prevalenza di persone di età 18 anni ed oltre in condizione di sovrappeso è pari, nel 2017, a 38,4% (valore nazionale 35,4%). Nell'arco temporale 2005-2017, i dati della Calabria risultano tutti maggiori rispetto ai valori Italia e presentano un andamento simile a quello nazionale anche se con qualche oscillazione più marcata e l'aumento dell'anno 2016. Considerando l'intero periodo temporale nella regione in esame si è registrata stabilità del dato mentre a livello nazionale un incremento (+2,0%).

Prevalenza (valori per 100) di persone di età 18 anni ed oltre **obese** - Anni 2005-2017

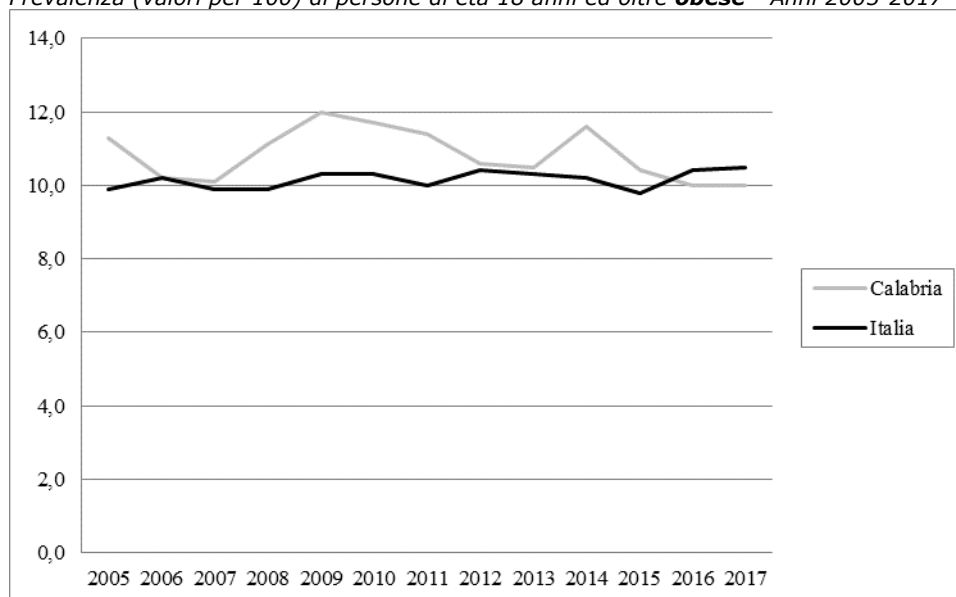

La prevalenza di persone di età 18 anni ed oltre obese è pari, nel 2017, a 10,0% (valore nazionale 10,5%). I dati della Calabria presentano un andamento oscillante (*range* 10,0-12,0%) con valori tutti superiori ai dati nazionali ad eccezione del dato 2006 che risulta uguale e dei valori degli ultimi due anni considerati che invece risultano inferiori. I dati nazionali presentano, invece, un andamento alquanto lineare (*range* 9,8-10,5%). Considerando l'intero periodo temporale in Calabria si è registrato un decremento più marcato pari a -11,5% (valore nazionale +6,1%).

Prevalenza (valori per 100) di persone di età 3 anni ed oltre che non praticano **sport** - Anni 2005-2017

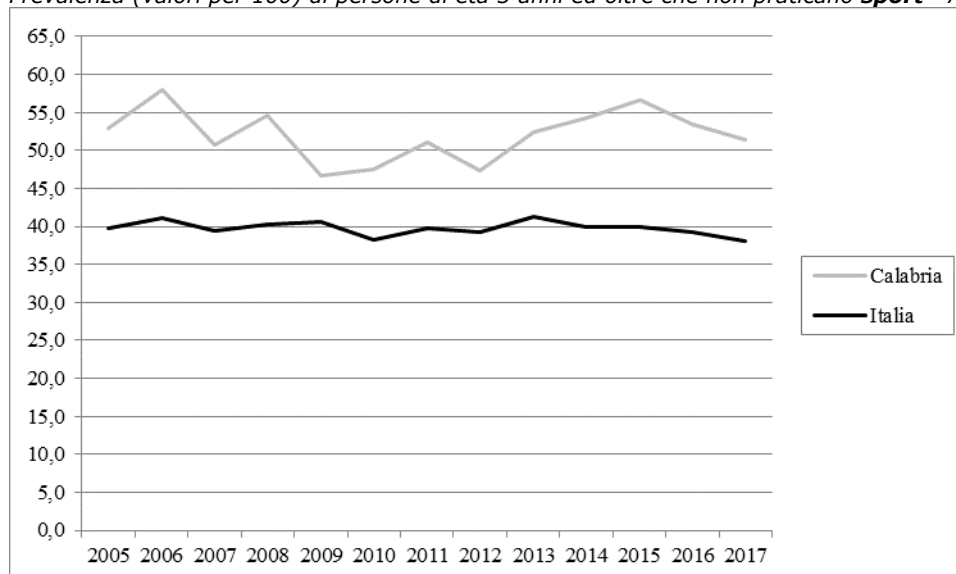

In Calabria, nel 2017, la prevalenza di coloro che dichiarano di non praticare sport è pari a 51,4% (valore nazionale 38,1%). Nel complesso, considerando l'arco temporale 2005-2017, i dati mostrano un andamento oscillante (differenza tra il valore massimo e il valore minimo di oltre 11 punti percentuali) con valori nettamente tutti superiori rispetto ai dati nazionali. A livello nazionale, si osserva un andamento più lineare con variazioni più contenute (circa 3 punti percentuali). Il dato italiano del 2017 risulta

inferiore all'anno precedente (-2,8%), così come è in diminuzione a livello regionale (-3,7%). Considerando l'intero periodo temporale, in Calabria si è registrato un decremento pari a -3,0% (valore nazionale -4,3%).

PREVENZIONE

Tasso (valori per 100) di **copertura vaccinale antinfluenzale** nella popolazione di età 65 anni ed oltre - Stagioni 1999-2000/2017-2018



La copertura vaccinale antinfluenzale nella popolazione di età 65 anni ed oltre è pari, nella stagione 2017-2018, a 61,2% (valore nazionale 52,7%). Nel periodo stagionale 1999-2000/2017-2018, i dati di copertura della Calabria risultano sia maggiori che minori rispetto ai dati Italia (mancante il dato relativo alla stagione 2001-2002). Il valore massimo in Calabria si è registrato nella stagione 2008-2009 (stagione 2005-2006 a livello nazionale). Considerando l'intero periodo temporale, nella regione in esame si registra un cospicuo aumento pari a +159,3% (valore nazionale +29,5%).

SALUTE MENTALE E DIPENDENZE

Consumo (valori in Defined Daily Dose/1.000 ab die) di **farmaci antidepressivi** pesato per età - Anni 2004-2017

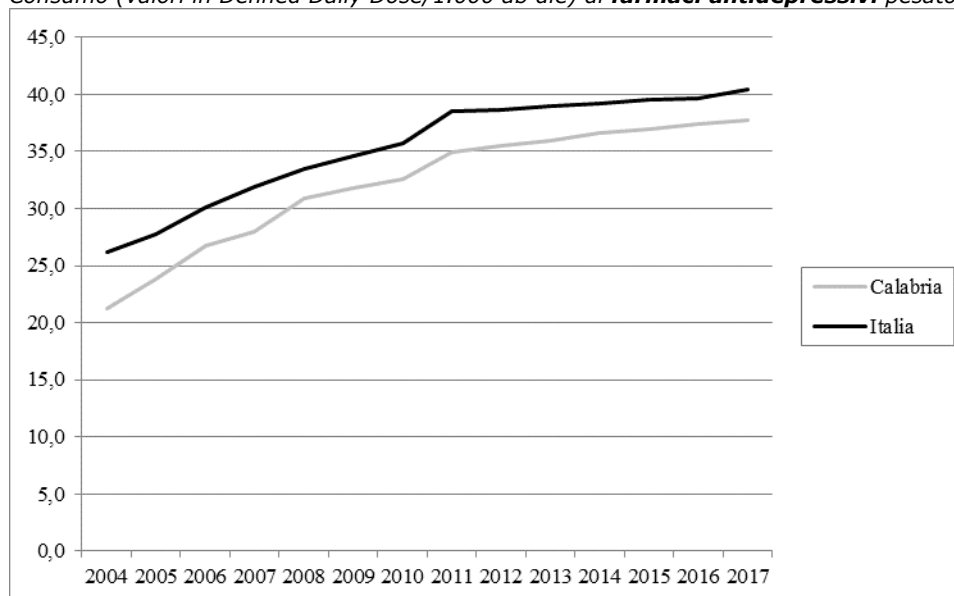

Il consumo di farmaci antidepressivi, nel 2017, è pari a 37,8 DDD/1.000 ab die (valore nazionale 40,4 DDD/1.000 ab die). Nel periodo 2004-2017 si osserva un marcato trend in aumento (+78,1%), con andamento simile a quello italiano. L'aumento a livello nazionale è pari a +54,3%.

SALUTE MATERNO-INFANTILE

Proporzione (valori per 100) di parti con **Taglio Cesareo** - Anni 2005-2017

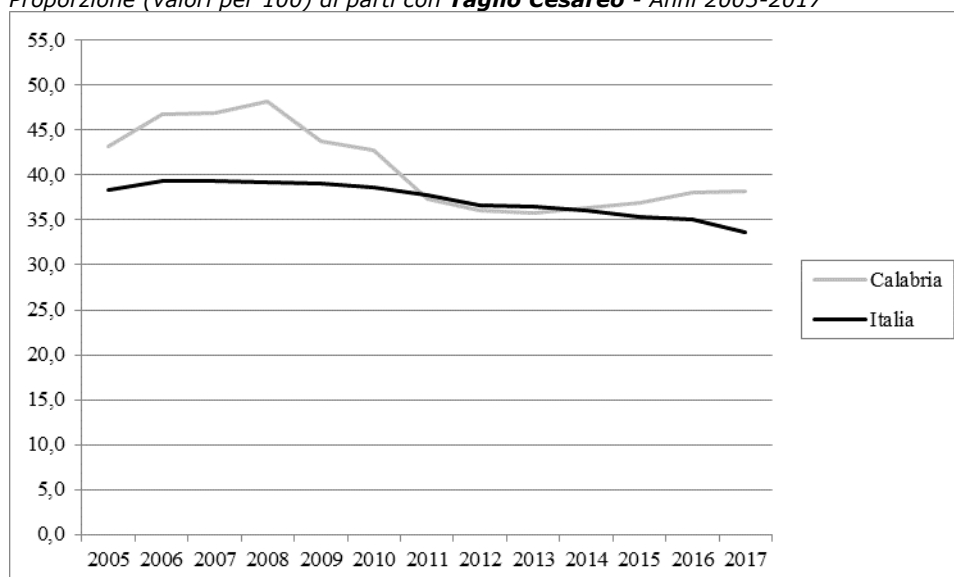

La proporzione di parti con Taglio Cesareo, nel 2017, è pari al 38,2% (valore nazionale 33,6%). Nell'arco temporale 2005-2017, i valori sono quasi tutti superiori ai valori nazionali. Negli ultimi due anni esaminati i valori della Calabria risultano in aumento, in controtendenza rispetto al valore nazionale. Considerando l'intero periodo temporale nella regione in esame si è registrato un decremento pari a -11,4% (valore nazionale -12,3%).

ASSETTO ECONOMICO-FINANZIARIO

Spesa (valori in €) **sanitaria pubblica** pro capite - Anni 2010-2017

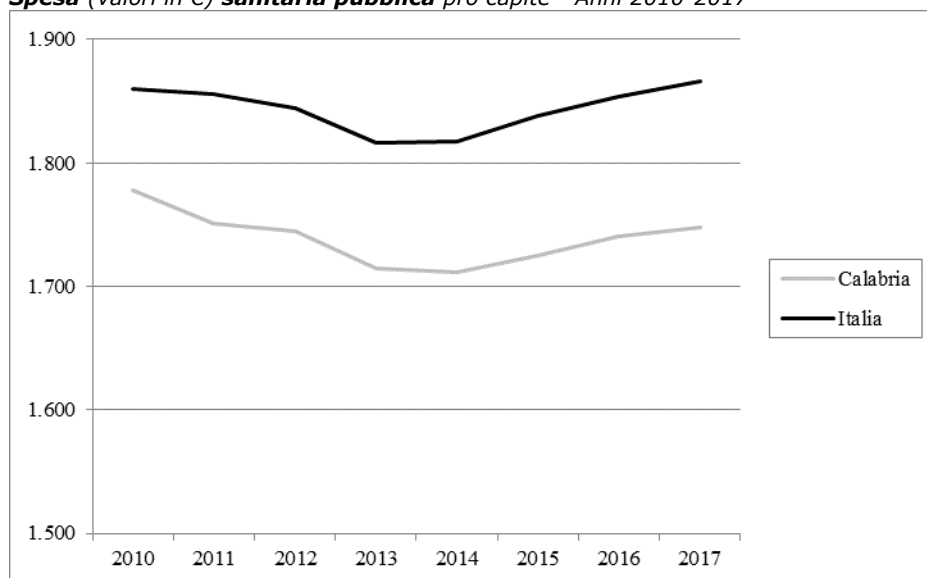

Il valore dell'indicatore relativo alla spesa sanitaria pubblica pro capite, nel 2017, è pari a 1.748€ (valore nazionale 1.866€). In Calabria, considerando l'arco temporale 2010-2017, si osserva un trend simile all'andamento nazionale ed i dati risultano tutti inferiori rispetto ai dati Italia. L'andamento nazionale è caratterizzato da un aumento dei dati negli ultimi anni preceduto da un periodo di stabilità del dato. Considerando l'intero periodo temporale nella regione in esame si è registrata una diminuzione pari a -1,7% (valore nazionale +0,3%).

ASSISTENZA OSPEDALIERA

Pazienti (valori percentuali) di età 65 anni ed oltre operati entro 2 giorni per **frattura del collo del femore** - Anni 2001-2017

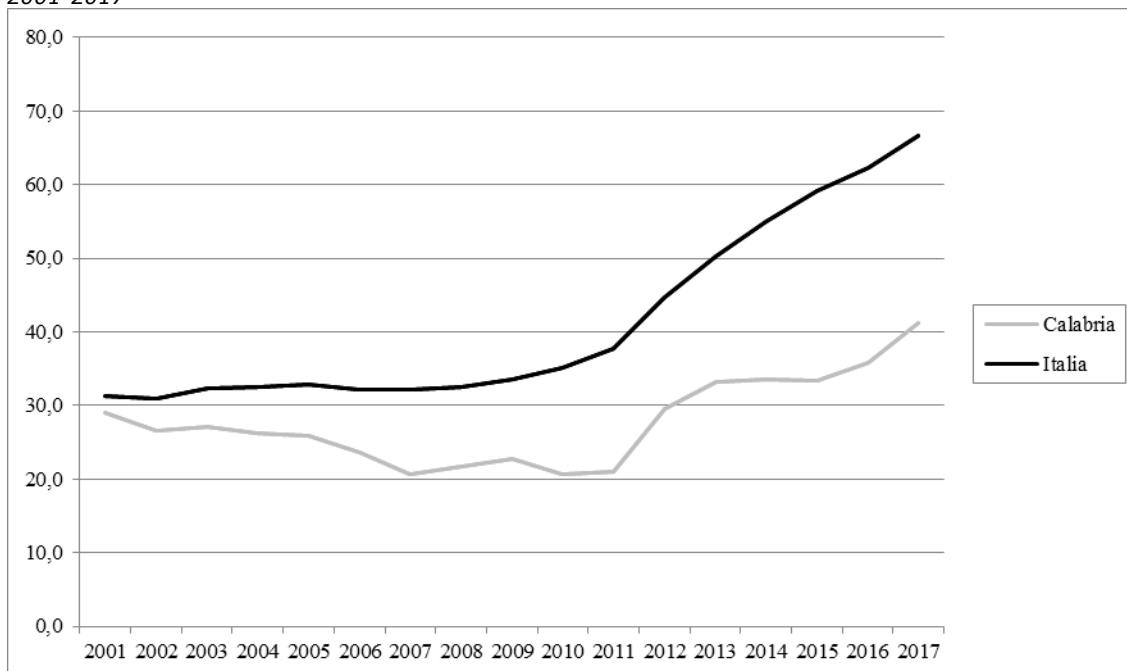

La percentuale di pazienti di età 65 anni ed oltre operati entro 2 giorni per frattura del collo del femore è, nel 2017, pari a 41,3% (valore nazionale 66,7%). Nel periodo 2001-2017, i valori della Calabria risultano tutti inferiori ai valori Italia e presentano un andamento oscillante, ma in aumento anche se in modo meno marcato rispetto all'andamento nazionale. Considerando l'intero periodo temporale in Calabria, infatti, si è registrato un incremento più contenuto (+42,4% vs +113,8% valore nazionale).

COMUNICATO STAMPA

ROMA, 15 MAGGIO 2019

Campania

Alcuni risultati relativi alla Campania evidenziati dall'analisi dei trend dei principali indicatori selezionati tra le aree tematiche trattate nel Rapporto Osservasalute

ASPETTI DEMOGRAFICI

Tasso di fecondità totale (numero di figli per donna) di cittadine italiane e di cittadine straniere residenti - Anni 2002-2016

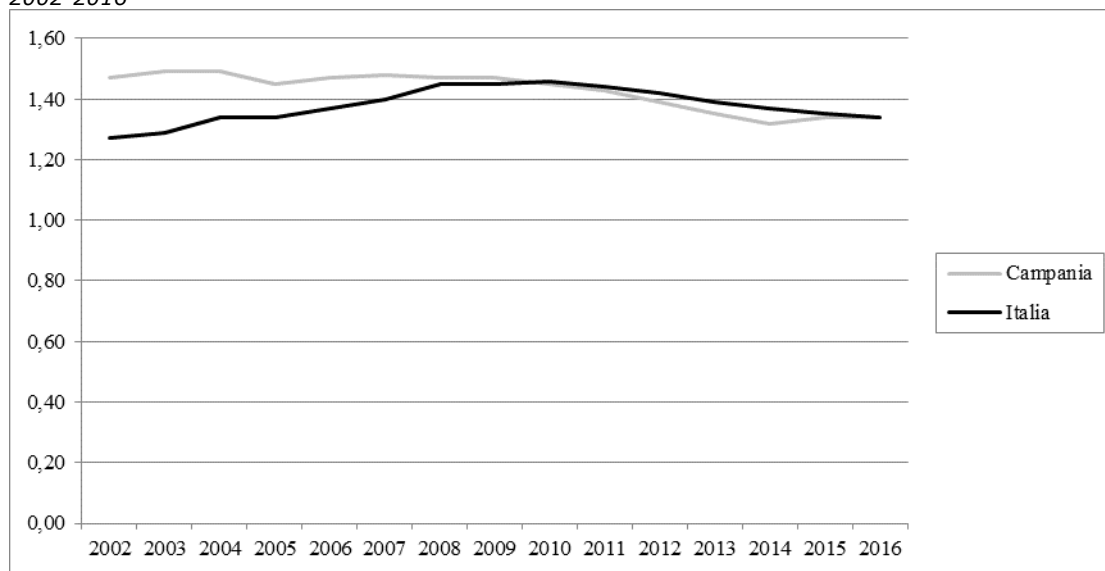

Il tasso di fecondità totale, nel 2016, è pari a 1,34 figli per donna (sovrapponibile al valore nazionale) risultando inferiore al livello di sostituzione (circa 2,1 figli per donna) che garantirebbe il ricambio generazionale. Nell'arco temporale 2002-2016, si osserva che la ripresa dei livelli di fecondità, in atto a livello nazionale fino al 2010, mostra in Campania un andamento caratterizzato da dati maggiori rispetto ai dati Italia fino al 2009 e da dati minori dal 2010 al 2014. Dal 2011 i valori diminuiscono sia a livello nazionale che nella regione in esame, lieve aumento e seguente stabilità dal 2014. Considerando l'intero periodo, in Campania il tasso di fecondità è diminuito dell'8,8%, in controtendenza rispetto all'andamento nazionale (+5,5%).

Speranza di vita (valori in anni) alla nascita. Maschi - Anni 2002-2018

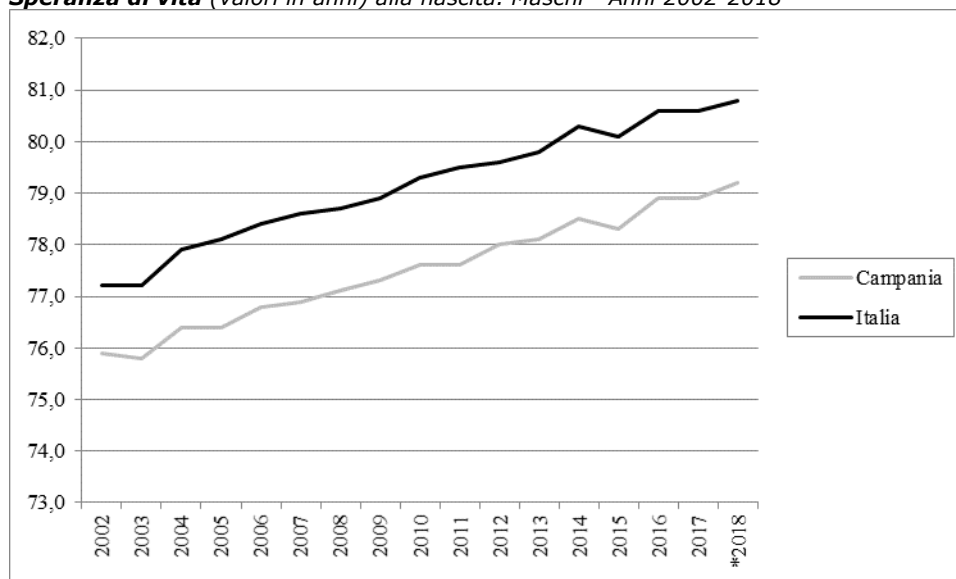

*Dato provvisorio

Speranza di vita (valori in anni) alla nascita. Femmine - Anni 2002-2018

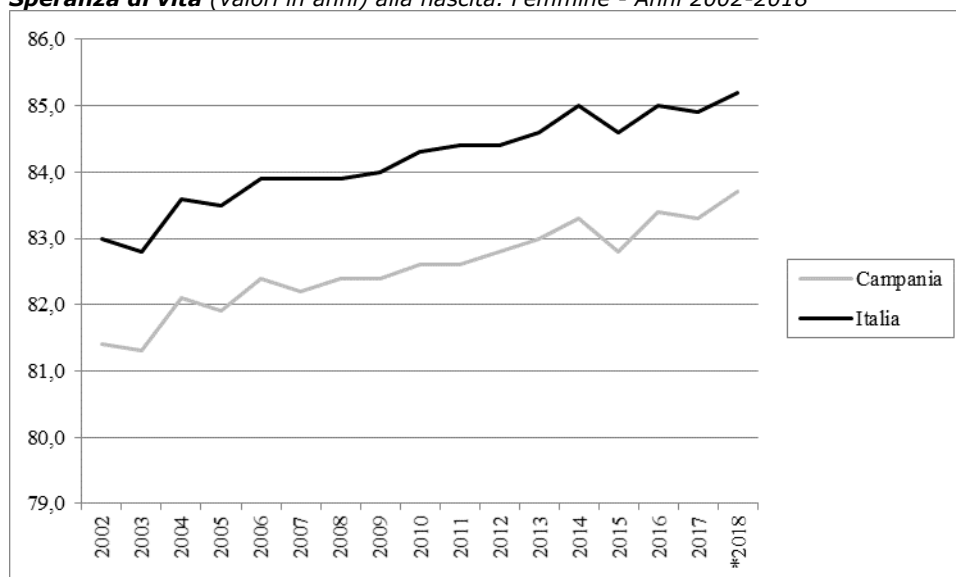

*Dato provvisorio

La speranza di vita alla nascita, nel 2018, è pari a 79,2 anni per gli uomini ed a 83,7 anni per le donne (valore nazionale: uomini 80,8 anni e donne 85,2 anni), valori minori tra le regioni italiane per entrambi i generi. Evidente è il vantaggio femminile in termini di sopravvivenza, ma il divario continua a ridursi pur risultando ancora consistente (+4,5 anni) a favore delle donne. Nel periodo 2002-2018, si osserva, per il genere maschile, un trend in aumento (+3,3 anni), con andamento simile a quello nazionale, ma con valori nettamente inferiori. Anche per il genere femminile si osserva un trend in aumento (+2,3 anni) ed i valori sono tutti inferiori rispetto ai valori Italia. A livello nazionale, inoltre, l'incremento nel periodo temporale considerato è stato pari a +3,6 anni per gli uomini e +2,2 anni per le donne. È da segnalare l'andamento altalenante degli ultimi quattro anni per entrambi i generi (più marcato per il genere femminile) a livello sia nazionale che regionale.

MORTALITÀ

Tasso (standardizzato per 10.000) di **mortalità**. Maschi - Anni 2003-2016

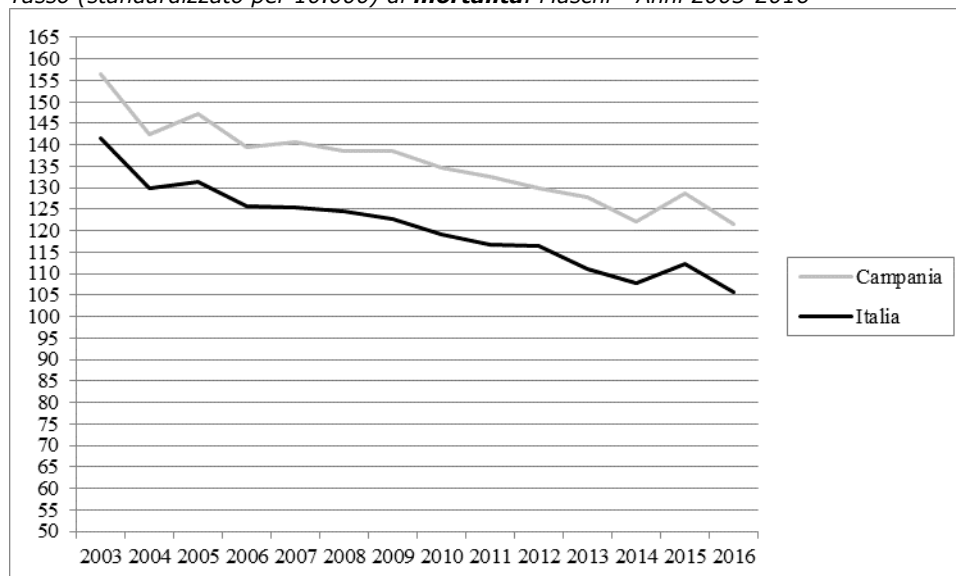

Tasso (standardizzato per 10.000) di **mortalità**. Femmine - Anni 2003-2016

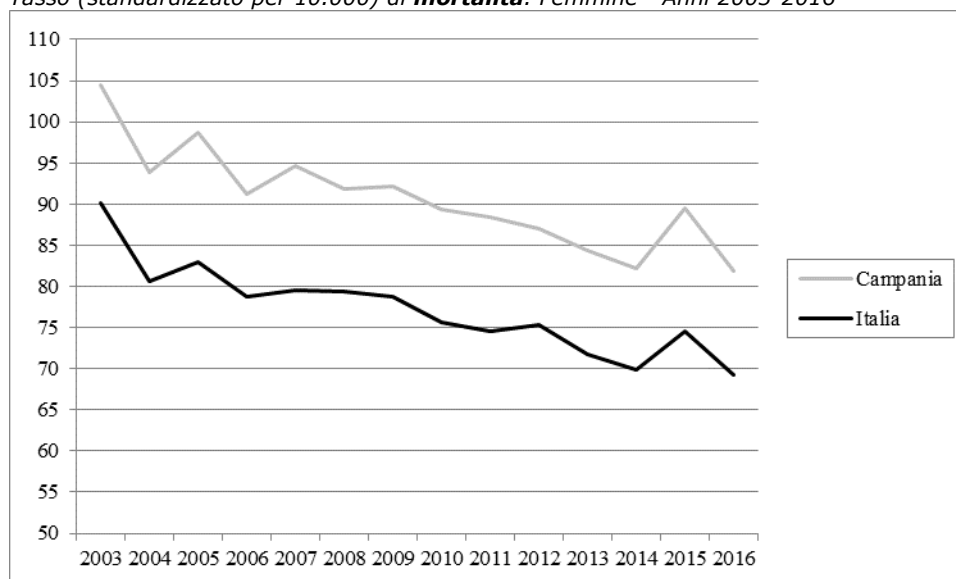

I dati di mortalità, nel 2016, risultano pari a 121,6 per 10.000 per gli uomini ed a 81,8 per 10.000 per le donne (valore nazionale: uomini 105,8 per 10.000 e donne 69,2 per 10.000), valori più elevati tra tutte le regioni. Nell'intervallo temporale 2003-2016, si registra sia per gli uomini (-22,2% vs -25,2% valore nazionale) sia per le donne (-21,7% vs -23,3% valore nazionale). Il decremento registrato nell'ultimo anno disponibile ritorna a seguire l'andamento di diminuzione che si era evidenziato (dal 2005 per gli uomini, dal 2007 per le donne) e che era stato interrotto dal valore in aumento registrato nel 2015. Inoltre, rispetto ai valori nazionali, i dati registrati per entrambi i generi nella regione in esame sono tutti maggiori.

STILI DI VITA

Prevalenza (valori per 100) per abitudine al **fumo** di tabacco nella popolazione di 14 anni ed oltre - Anni 2007-2017

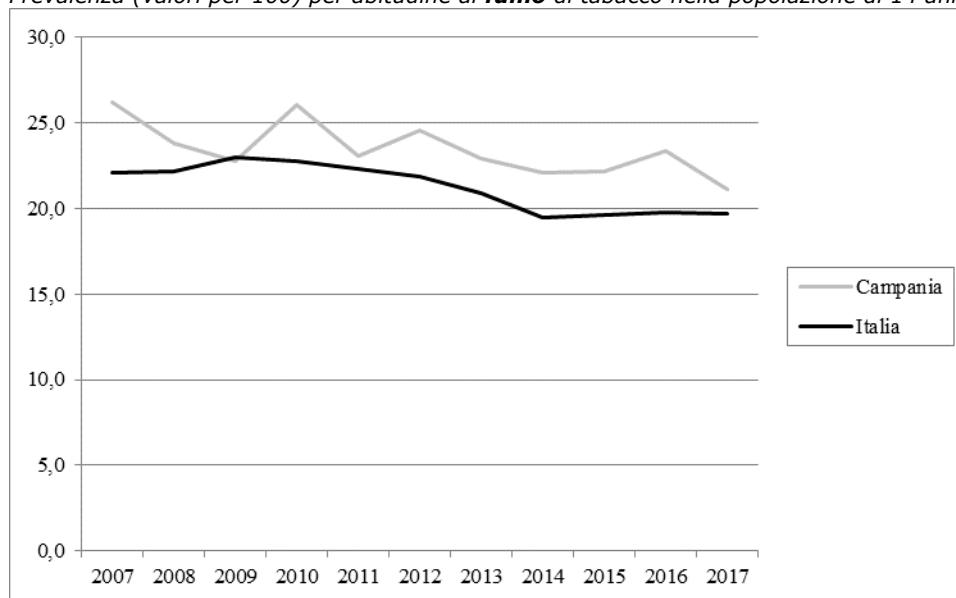

Nel 2017, la quota di fumatori tra la popolazione di età 14 anni ed oltre è pari a 21,1% (valore nazionale 19,7%). Considerando il periodo 2007-2017, si registra una diminuzione (-19,5% vs valore nazionale -10,9%) con un andamento altalenante e dal 2012 segue l'andamento nazionale, con un valore che decresce in modo simile a parte il picco dell'anno 2016.

Prevalenza (valori per 100) di persone di età 18 anni ed oltre in **sovrappeso** - Anni 2005-2017

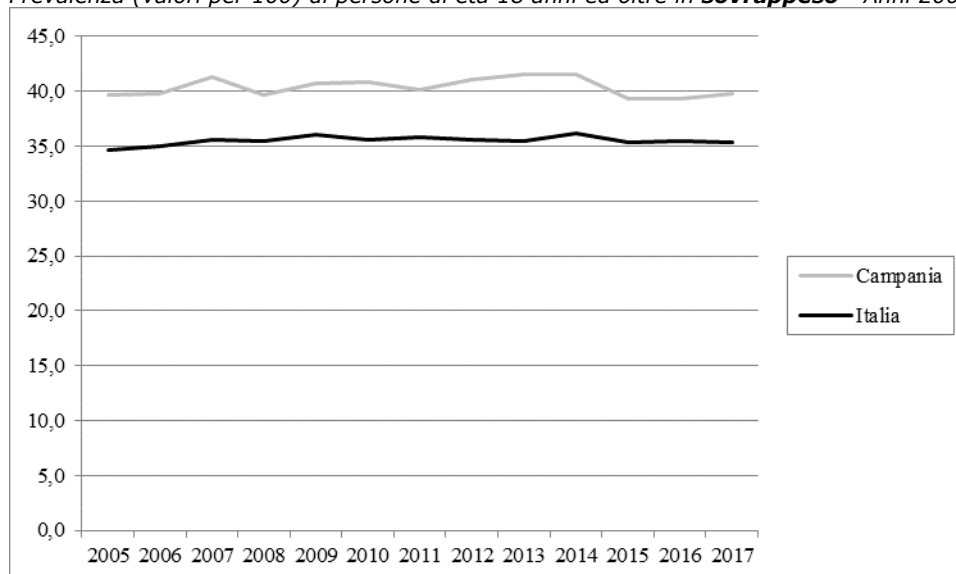

La prevalenza di persone di età 18 anni ed oltre in condizione di sovrappeso è pari, nel 2017, a 39,8% (valore nazionale 35,4%), valore in leggero aumento rispetto all'anno precedente (+1,3%). Nell'arco temporale 2005-2017, i dati della Campania risultano tutti maggiori rispetto ai valori Italia con andamento simile a quello nazionale. Considerando l'intero periodo temporale nella regione in esame si è registrato lieve aumento pari a +0,3% (andamento nazionale +2,0%).

Prevalenza (valori per 100) di persone di età 18 anni ed oltre **obese** - Anni 2005-2017

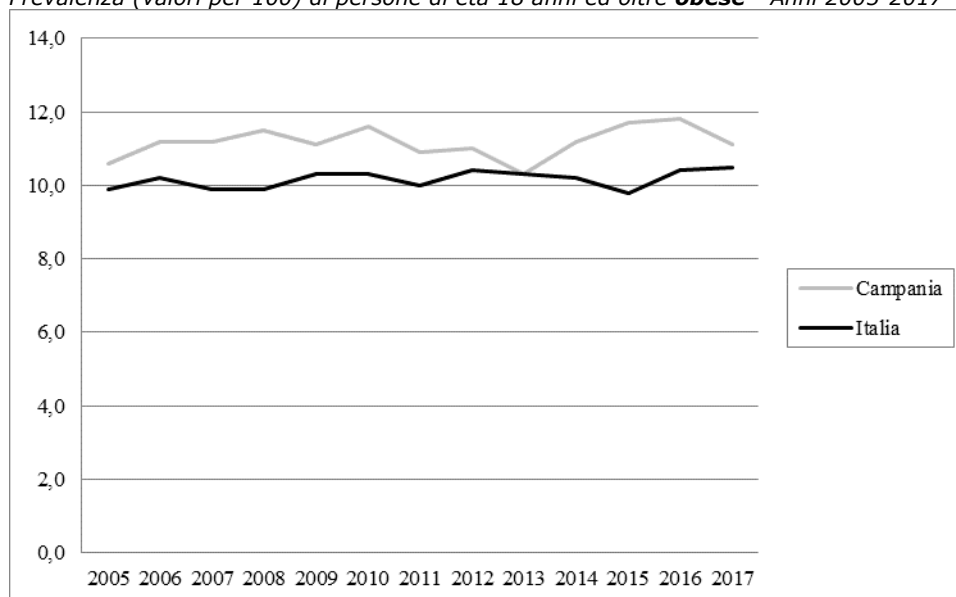

La prevalenza di persone di età 18 anni ed oltre obese è pari, nel 2017, a 11,1% (valore nazionale 10,5%). I dati della Campania presentano un andamento oscillante (*range* 10,3-11,8%) con valori superiori ai dati nazionali, ad eccezione del valore 2013 che risulta uguale al dato Italia. I dati nazionali presentano, invece, un andamento alquanto lineare (*range* 9,8-10,5%). Da evidenziare è l'andamento in controtendenza dei dati relativi al periodo 2013-2015 tra Italia e Campania (-4,9% vs +13,6%), con valori che si stanno riavvicinando negli ultimi anni. Considerando l'intero periodo temporale in Campania si è registrato un incremento pari a +4,7%, minore rispetto all'andamento nazionale (+6,1%).

Prevalenza (valori per 100) di persone di età 3 anni ed oltre che non praticano **sport** - Anni 2005-2017

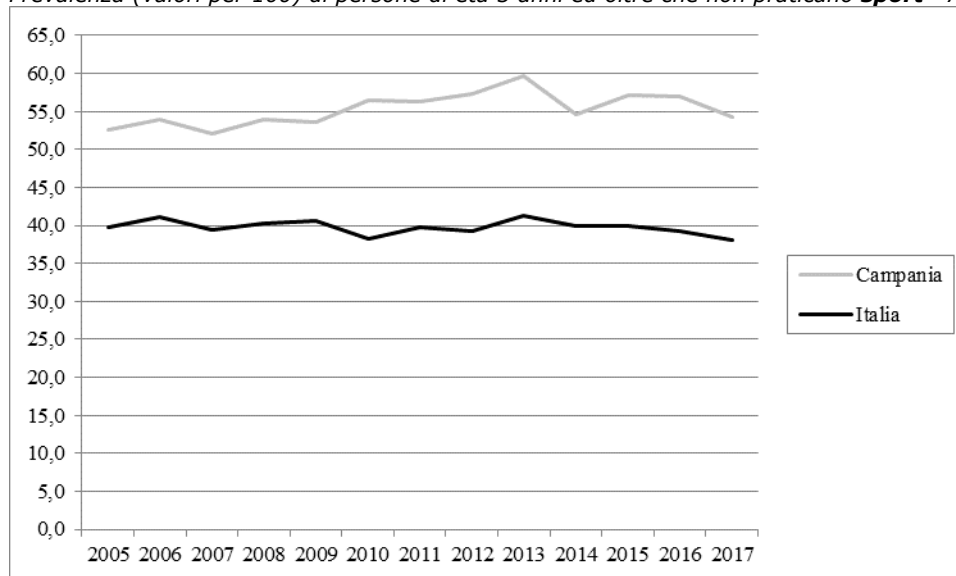

In Campania, nel 2017, la prevalenza di coloro che dichiarano di non praticare sport è pari a 54,2% (valore nazionale 38,1%). Nel complesso, considerando l'arco temporale 2005-2017, i dati mostrano un andamento oscillante (differenza tra il valore massimo e il valore minimo di oltre 7 punti percentuali) con valori tutti nettamente superiori rispetto ai dati nazionali. A livello nazionale, si osserva un andamento più lineare con variazioni più contenute (circa 3 punti percentuali). Considerando l'intero periodo temporale in Campania si è registrato un aumento pari a +3,2% (valore nazionale -4,3%).

PREVENZIONE

Tasso (valori per 100) di **copertura vaccinale antinfluenzale** nella popolazione di età 65 anni ed oltre - Stagioni 1999-2000/2017-2018



La copertura vaccinale antinfluenzale nella popolazione di età 65 anni ed oltre è pari, nella stagione 2017-2018, a 57,4% (valore nazionale 52,7%). Nel periodo stagionale 1999-2000/2017-2018, i dati di copertura della Campania risultano nella maggioranza dei casi maggiori rispetto ai dati Italia (non sono disponibili i dati della stagione 2001-2002). Il valore massimo in Campania si è registrato nella stagione 2002-2003 (stagione 2005-2006 a livello nazionale). Considerando l'intero arco temporale, nella regione in esame si registra un importante aumento pari a +50,7% (valore nazionale +29,5%).

SALUTE MENTALE E DIPENDENZE

Consumo (valori in Defined Daily Dose/1.000 ab die) di **farmaci antidepressivi** pesato per età - Anni 2004-2017

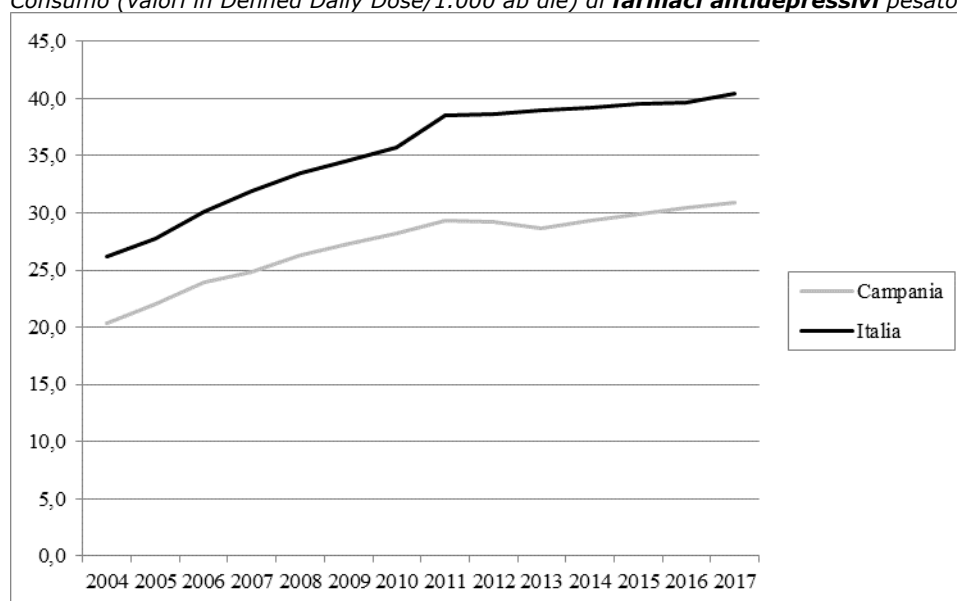

Il consumo di farmaci antidepressivi, nel 2017, è pari a 30,9 DDD/1.000 ab die (valore nazionale 40,4 DDD/1.000 ab die), valore più basso tra le regioni italiane. Nel periodo 2004-2017 si osserva un trend in aumento (+51,5%), con andamento simile a quello italiano (+54,3%). I dati della Campania, comunque, risultano tutti inferiori rispetto ai dati Italia.

SALUTE MATERNO INFANTILE

Proporzione (valori per 100) di parti con **Taglio Cesareo** - Anni 2005-2017

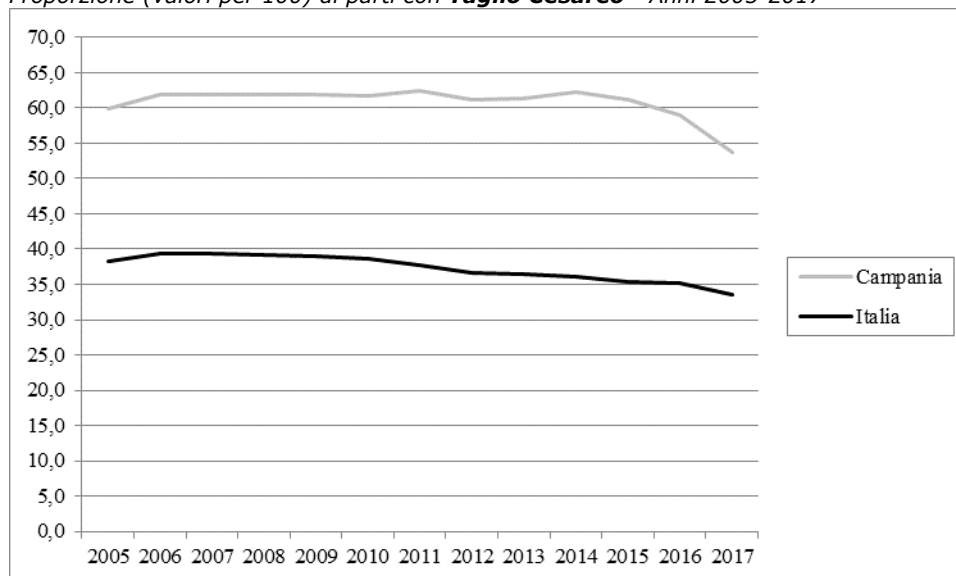

La proporzione di parti con Taglio Cesareo, nel 2017, è pari al 53,6% (valore nazionale 33,6%), valore più elevato tra tutte le regioni. Nell'arco temporale 2005-2017, i valori sono tutti marcatamente superiori ai valori nazionali e presentano un andamento alquanto costante. Nell'ultimo anno il trend è in diminuzione sia a livello nazionale (-4,3%) che regionale (-9,1%). Considerando, invece, l'intero periodo temporale nella regione in esame si è registrata una diminuzione pari a -10,5%, in accordo con il valore nazionale (-12,3%).

ASSETTO ECONOMICO-FINANZIARIO

Spesa (valori in €) **sanitaria pubblica** pro capite - Anni 2010-2017

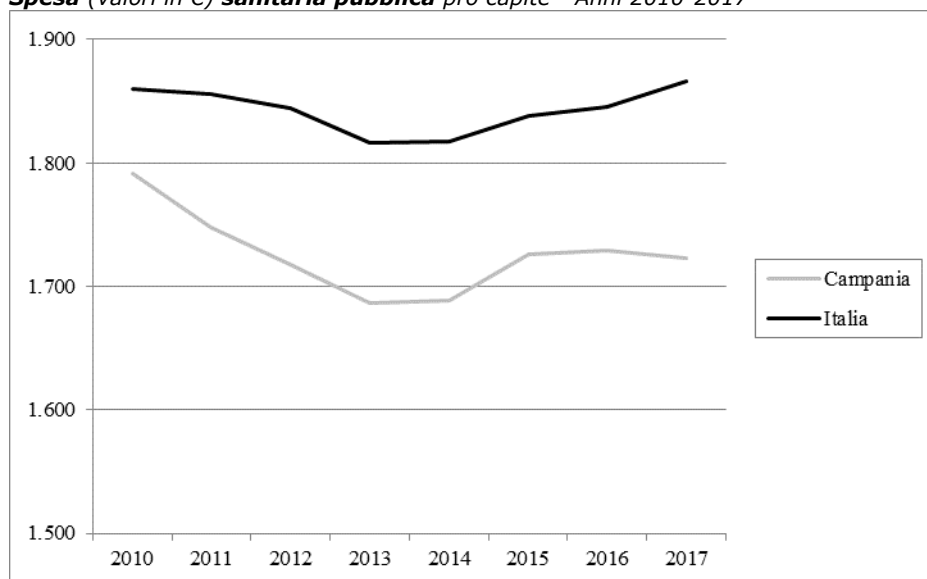

Il valore dell'indicatore relativo alla spesa sanitaria pubblica pro capite, nel 2017, è pari a 1.723€ (valore nazionale 1.866€), valore minimo tra tutte le regioni. In Campania, considerando l'arco temporale 2010-2017, si osserva un trend caratterizzato da valori in diminuzione fino al 2013. Dal 2014 si registrano valori in aumento e lieve diminuzione nell'ultimo anno preso in considerazione (-0,3%). Analogo andamento si riscontra anche a livello nazionale con la differenza dell'aumento dell'ultimo anno (+1,1%). Considerando l'intero periodo temporale nella regione in esame si è registrata una diminuzione pari a -3,8% (valore nazionale +0,3%).

ASSISTENZA OSPEDALIERA

Pazienti (valori percentuali) di età 65 anni ed oltre operati entro 2 giorni per **frattura del collo del femore** - Anni 2001-2017

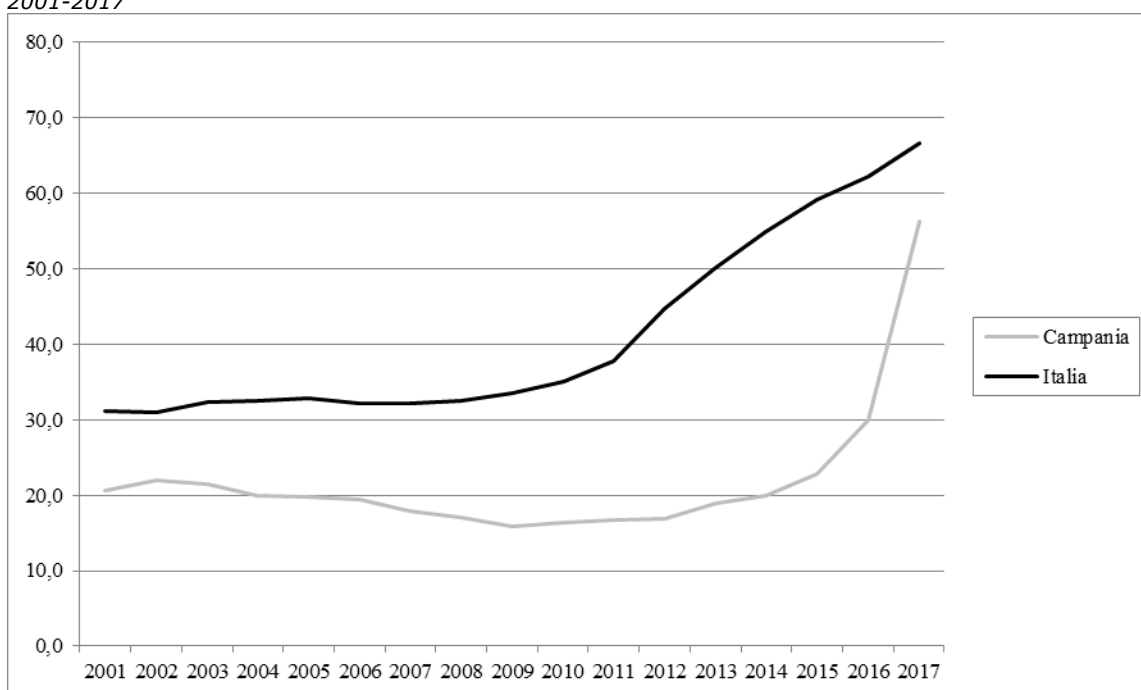

La percentuale di pazienti di età 65 anni ed oltre operati entro 2 giorni per frattura del collo del femore è, nel 2017, pari a 56,3% (valore nazionale 66,7%). Nel periodo 2001-2017, i valori della Campania risultano nettamente inferiori ai valori Italia e presentano una tendenza all'aumento solo dal 2010, molto marcata nell'ultimo anno. Considerando l'intero periodo temporale, in Campania si è registrato un incremento considerevole pari a +173,3% (+113,8% valore nazionale).

COMUNICATO STAMPA

ROMA, 15 MAGGIO 2019

Emilia-Romagna

Alcuni risultati relativi all'Emilia-Romagna evidenziati dall'analisi dei trend dei principali indicatori selezionati tra le aree tematiche trattate nel Rapporto Osservasalute

ASPETTI DEMOGRAFICI

Tasso di fecondità totale (numero di figli per donna) di cittadine italiane e di cittadine straniere residenti - Anni 2002-2016

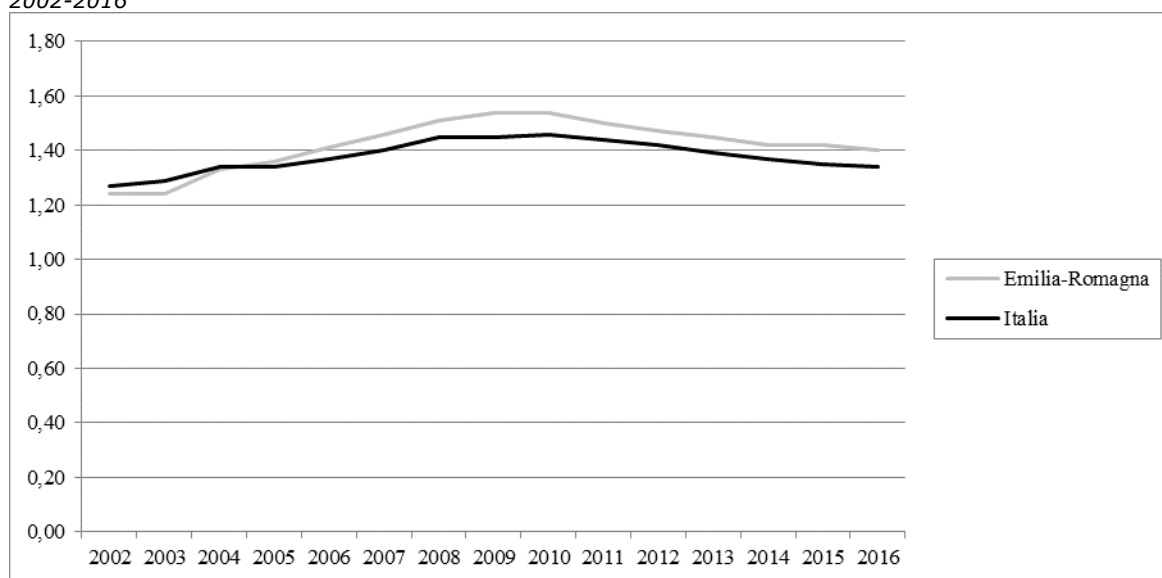

Il tasso di fecondità totale, nel 2016, è pari a 1,40 figli per donna (valore nazionale 1,34 figli per donna) risultando inferiore al livello di sostituzione (circa 2,1 figli per donna) che garantirebbe il ricambio generazionale. Nell'arco temporale 2002-2016, si osserva che la ripresa dei livelli di fecondità, in atto sia a livello regionale che nazionale fino al 2010, è stata in Emilia-Romagna di poco superiore a quella nazionale. Dopo il 2010 i valori diminuiscono. Considerando l'intero periodo in Emilia-Romagna il tasso di fecondità è aumentato del +12,9% (valore nazionale +5,5%) mentre rispetto all'anno precedente si registra un calo dell' 1,41% (valore nazionale - 0,74%).

Speranza di vita (valori in anni) alla nascita. Maschi - Anni 2002-2018



*Dato provvisorio

Speranza di vita (valori in anni) alla nascita. Femmine - Anni 2002-2018



*Dato provvisorio

La speranza di vita alla nascita, nel 2018, è pari a 81,4 anni per gli uomini ed a 85,5 anni per le donne (valore nazionale: uomini 80,8 anni e donne 85,2 anni). Evidente è il vantaggio femminile in termini di sopravvivenza, ma il divario continua a ridursi pur risultando ancora consistente (+4,1 anni) a favore delle donne. Nel periodo 2002-2018, si osserva, per il genere maschile, un trend in aumento (+3,8 anni), ma altalenante con valori tutti superiori ai dati nazionali. Anche per il genere femminile si osserva un trend in aumento (+1,7 anni), altalenante e con valori tutti maggiori ai valori italiani. A livello nazionale, inoltre, l'incremento nel periodo temporale considerato è stato pari a +3,6 anni per gli uomini e +2,2 anni per le donne.

MORTALITÀ

Tasso (standardizzato per 10.000) di **mortalità**. Maschi - Anni 2003-2016

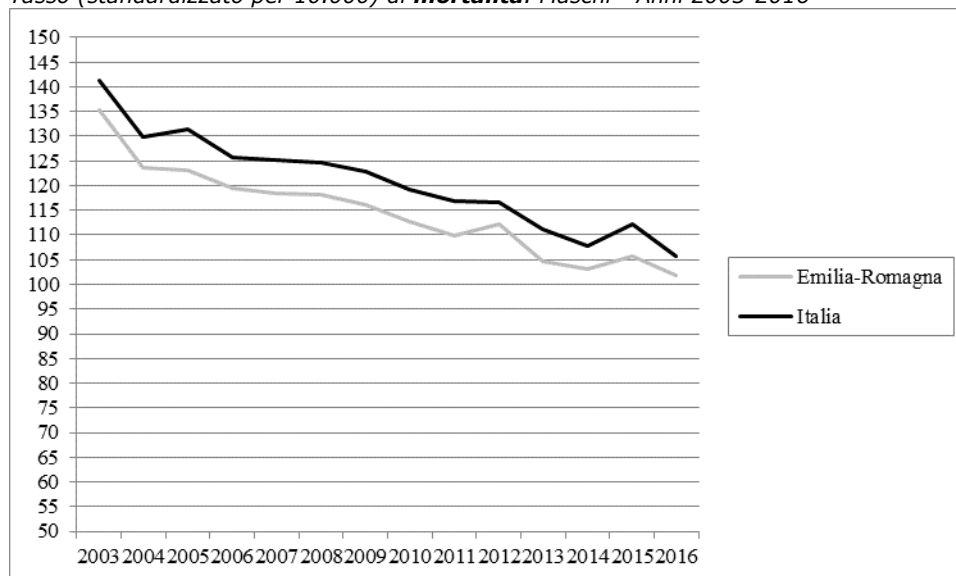

Tasso (standardizzato per 10.000) di **mortalità**. Femmine - Anni 2003-2016

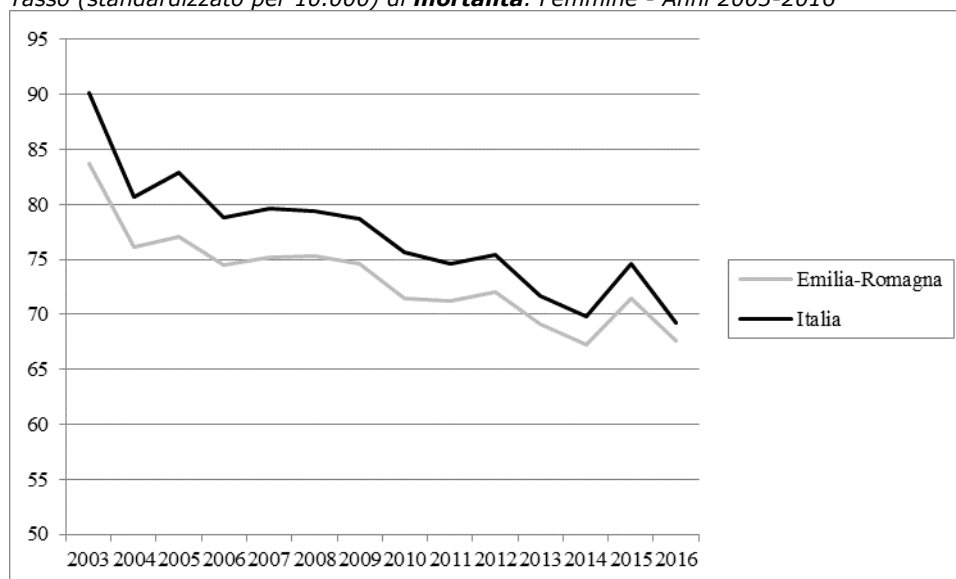

I dati di mortalità, nel 2016, risultano pari a 101,7 per 10.000 per gli uomini ed a 67,6 per 10.000 per le donne (valore nazionale: uomini 105,8 per 10.000 e donne 69,2 per 10.000). Nell'intervallo temporale 2003-2016, si registra sia per gli uomini (-24,9% vs -25,2% valore nazionale) che per le donne (-19,2% vs -23,3% valore nazionale) una riduzione, più marcata per il genere maschile. I dati registrati per gli uomini sono tutti minori rispetto ai valori Italia e l'andamento in diminuzione è caratterizzato da una progressione oscillante con un aumento nel 2015 e successiva diminuzione nell'ultimo anno considerato. A livello nazionale, l'andamento dei dati risulta pressoché sovrapponibile. Anche per il genere femminile i dati risultano tutti minori rispetto ai valori Italia e similmente ai dati degli uomini seguono un andamento in diminuzione fino al 2014, per poi aumentare nel 2015 e diminuire di nuovo nell'ultimo anno considerato.

STILI DI VITA

Prevalenza (valori per 100) per abitudine al **fumo** di tabacco nella popolazione di 14 anni ed oltre - Anni 2007-2017

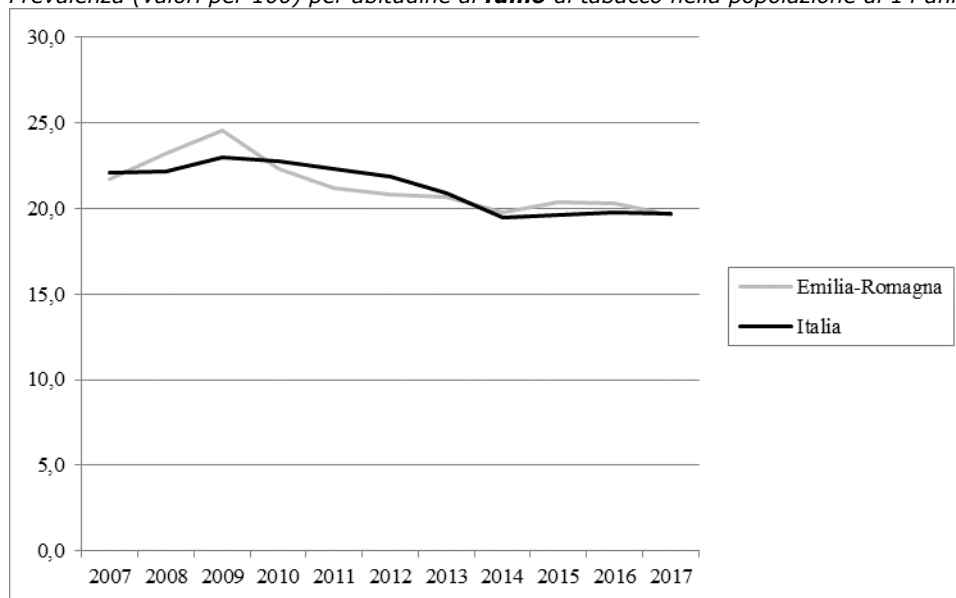

Nel 2017, la quota di fumatori tra la popolazione di età 14 anni ed oltre è pari a 19,6%, similmente al valore nazionale (19,7%). Considerando il periodo 2007-2017, si registra una diminuzione (-9,7%) e l'andamento che si osserva risulta altalenante, con valori sia maggiori che minori rispetto ai dati italiani. Anche a livello nazionale si osserva un andamento decrescente (-10,9%), ma il trend risulta più lineare.

Prevalenza (valori per 100) di persone di età 18 anni ed oltre in **sovrappeso** - Anni 2005-2017

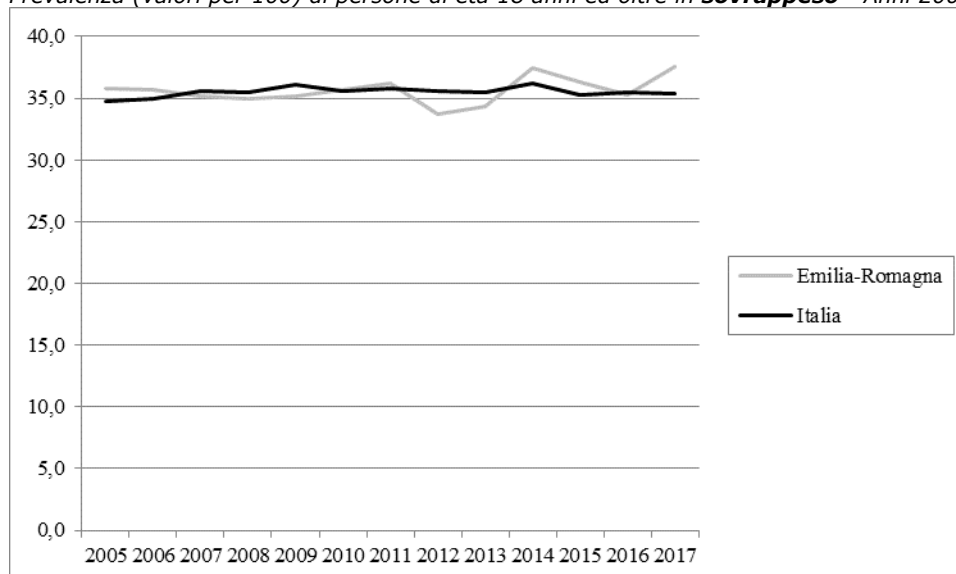

La prevalenza di persone di età 18 anni ed oltre in condizione di sovrappeso è pari, nel 2017, a 37,5% (valore nazionale 35,4%). Nell'arco temporale 2005-2017, i dati dell'Emilia-Romagna risultano sia maggiori che minori rispetto ai valori Italia e compresi tra 33,7-37,5%. A livello nazionale, invece, l'andamento è più lineare (range 34,7-36,2%). Considerando l'ultimo anno in esame, si osserva, nella regione in esame un aumento (+6,2%) diversamente a quanto verificatosi a livello nazionale in cui si è

registrata una lieve diminuzione (-0,3%). Considerando l'intero periodo temporale in Emilia-Romagna si è registrato un aumento pari a +4,8% (valore nazionale +2,0%).

Prevalenza (valori per 100) di persone di età 18 anni ed oltre **obese** - Anni 2005-2017

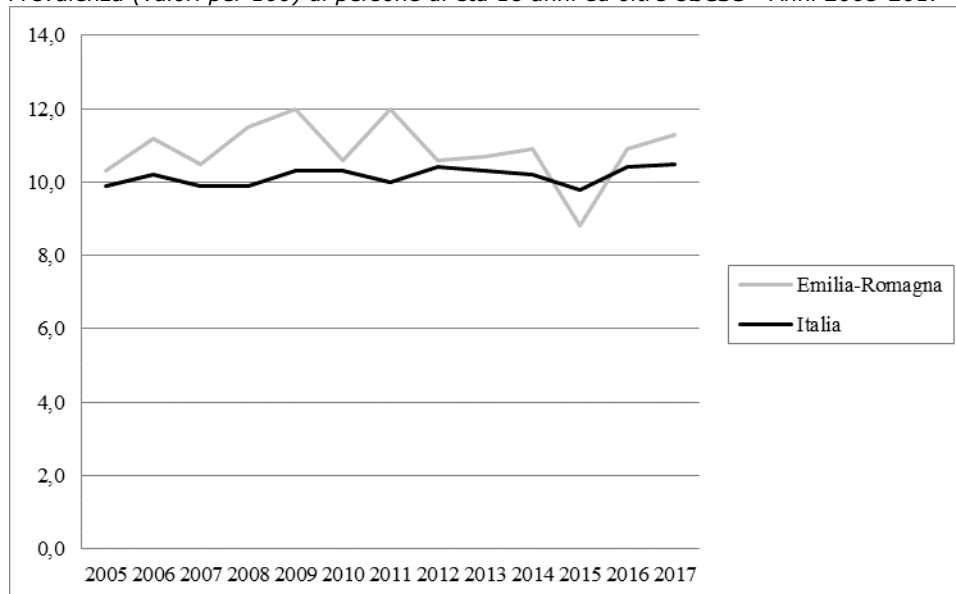

La prevalenza di persone di età 18 anni ed oltre obese è pari, nel 2017, a 11,3% (valore nazionale 10,5%). Nell'arco temporale 2005-2017, i dati dell'Emilia-Romagna presentano un andamento oscillante (valori compresi tra 8,8-12,0%) con valori tutti superiori ai dati nazionali, con eccezione dell'anno 2015. I dati dell'Italia presentano, invece, un andamento alquanto lineare (valori compresi tra 9,8-10,5%). Considerando l'intero periodo temporale in Emilia-Romagna si è registrato un aumento pari a +9,7% (valore nazionale +6,1%).

Prevalenza (valori per 100) di persone di età 3 anni ed oltre che non praticano **sport** - Anni 2005-2017

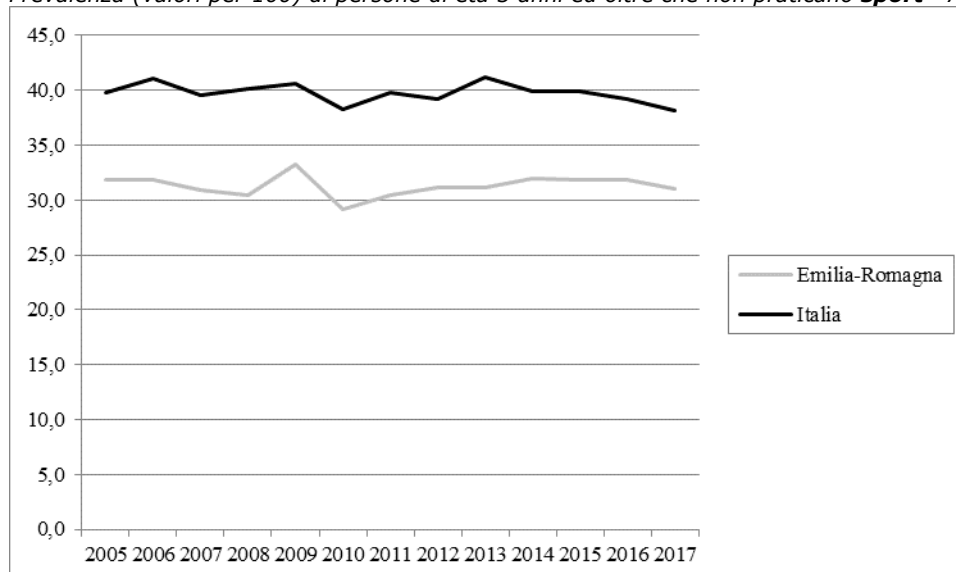

In Emilia-Romagna la prevalenza di coloro che, nel 2017, dichiarano di non praticare sport è pari a 31,0% (valore nazionale 38,1%). Nel complesso, considerando l'arco temporale 2005-2017, i dati mostrano un andamento oscillante (differenza tra il

valore massimo e minimo pari a oltre 4 punti percentuali) con valori tutti inferiori rispetto ai dati nazionali. A livello nazionale, si osserva un andamento più lineare con un *range* meno ampio (differenza tra il valore massimo e minimo pari a circa 3 punti percentuali). Considerando l'intero periodo temporale in Emilia-Romagna si è registrata una diminuzione pari a -2,5%, andamento simile anche se inferiore rispetto al dato nazionale (-4,3%).

PREVENZIONE

Tasso (valori per 100) di **copertura vaccinale antinfluenzale** nella popolazione di età 65 anni ed oltre – Stagioni 1999-2000/2017-2018



La copertura vaccinale antinfluenzale nella popolazione di età 65 anni ed oltre è pari, nella stagione 2017/2018, a 53,3% (valore nazionale 52,7%). Nel periodo stagionale 1999-2000/2017-2018, i valori di copertura risultano tutti maggiori ai dati nazionali. In Emilia-Romagna il valore massimo si è registrato nella stagione 2006-2007 (stagione 2005-2006 a livello nazionale) e negli anni successivi si osserva un andamento oscillante in diminuzione, con una lieve ripresa negli ultimi due anni. Considerando l'intero periodo temporale, in Emilia-Romagna si registra un aumento pari a +15,4% (valore nazionale +29,5%).

SALUTE MENTALE E DIPENDENZE

Consumo (valori in Defined Daily Dose/1.000 ab die) di **farmaci antidepressivi** pesato per età - Anni 2004-2017

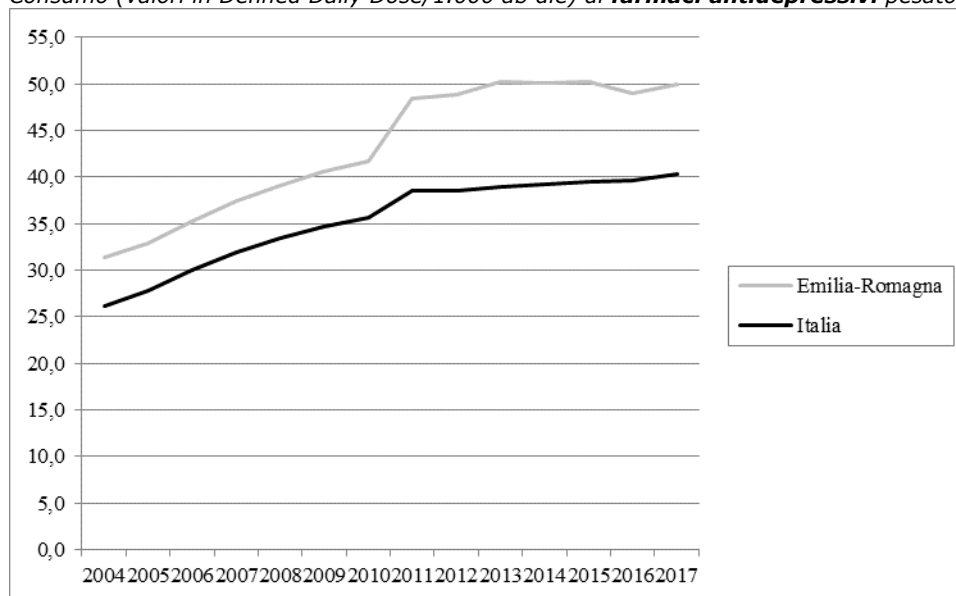

Il consumo di farmaci antidepressivi, nel 2017, è pari a 49,9 DDD/1.000 ab die (valore nazionale 40,4 DDD/1.000 ab die). Nel periodo 2004-2017 si osserva un evidente trend in aumento (+58,8%) con un lieve aumento nell'ultimo anno considerato dopo la diminuzione registrata nel 2016. A livello nazionale, invece, il trend continua ad aumentare (+54,3%) ed i dati Italia risultano tutti minori.

SALUTE MATERNO-INFANTILE

Proporzione (valori per 100) di parti con **Taglio Cesareo** - Anni 2005-2017

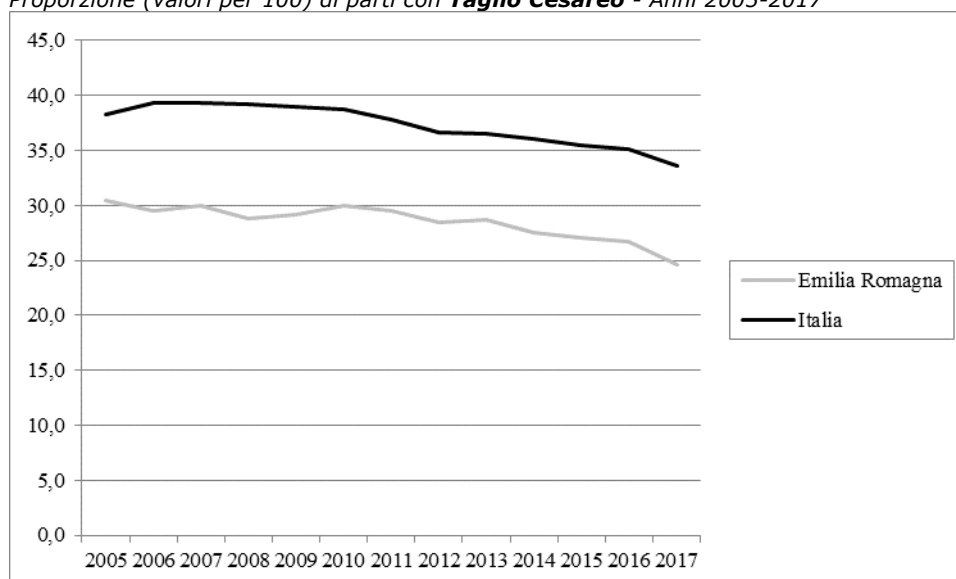

La proporzione di parti con Taglio Cesareo, nel 2017, è pari al 24,6% (valore nazionale 33,6%). Nell'arco temporale 2005-2017, i valori sono tutti inferiori rispetto ai valori nazionali e seguono lo stesso andamento in diminuzione iniziato, a livello

Italia, a partire dal 2008, mentre in Emilia-Romagna a partire dal 2011 in modo più continuo. Considerando l'intero periodo temporale si registra nella regione in esame una diminuzione pari a -19,0% (valore nazionale -12,3%).

ASSETTO ECONOMICO-FINANZIARIO

Spesa (valori in €) **sanitaria pubblica** pro capite - Anni 2010-2017

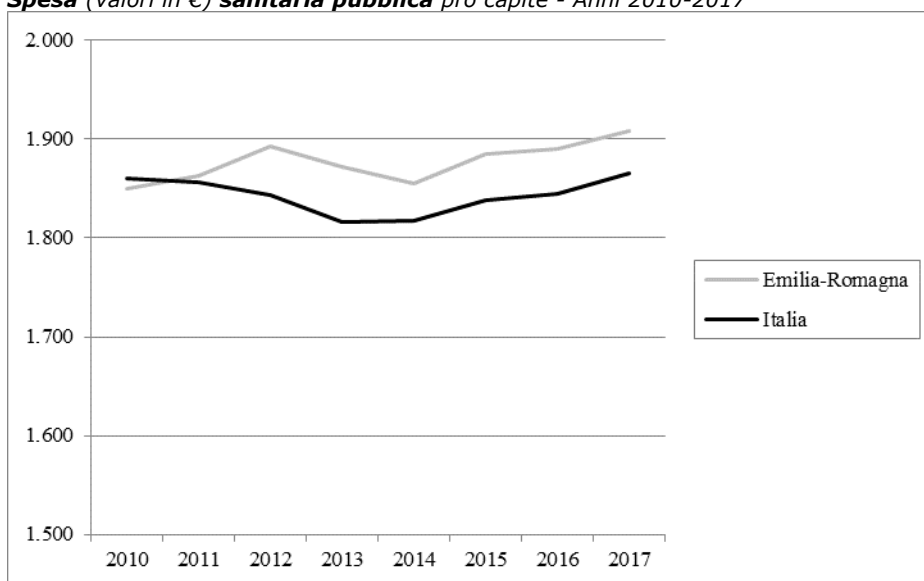

Il valore dell'indicatore relativo alla spesa sanitaria pubblica pro capite, nel 2017, è pari a 1.909€ (valore nazionale 1.866€). In Emilia-Romagna, considerando l'arco temporale 2010-2017, si osserva un trend in aumento negli anni 2010-2012, una riduzione nei 2 anni successivi e di nuovo un aumento negli anni a seguire. A livello nazionale invece, si osserva un trend in diminuzione fino al 2013 a cui segue un periodo di stabilità del dato e un progressivo aumento negli ultimi anni. Considerando l'intero periodo temporale nella regione in esame si è registrato un lieve aumento pari a +3,2% (valore nazionale +0,3%).

ASSISTENZA OSPEDALIERA

Pazienti (valori percentuali) di età 65 anni ed oltre operati entro 2 giorni per **frattura del collo del femore** - Anni 2001-2017

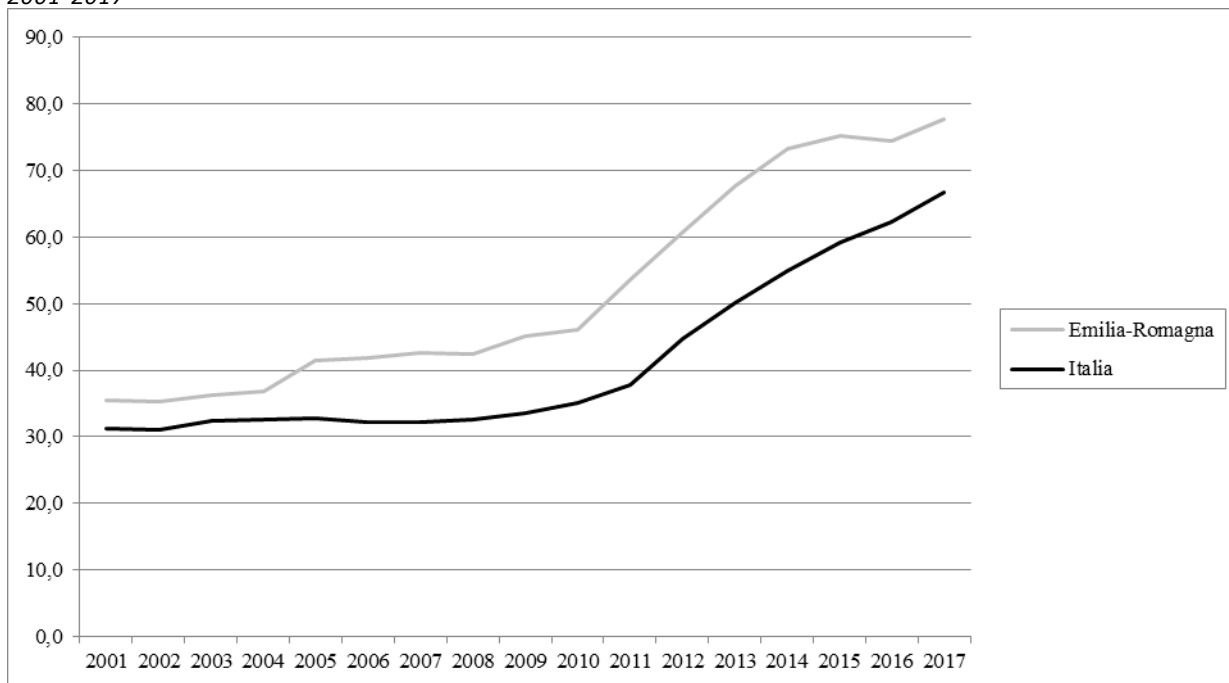

La percentuale di pazienti di età 65 anni ed oltre operati entro 2 giorni per frattura del collo del femore è, nel 2017, pari a 77,7% (valore nazionale 66,7%). Nel periodo 2001-2017, i valori dell'Emilia-Romagna risultano molto altalenanti (range 35,3%-77,7%) con tendenza all'aumento (+118,9%) a parte la lieve riduzione registratasi nel 2016. A livello nazionale, invece, si conferma un trend in marcato aumento (+113,8%).

COMUNICATO STAMPA

ROMA, 15 MAGGIO 2019

Friuli Venezia Giulia

Alcuni risultati relativi al Friuli Venezia Giulia evidenziati dall'analisi dei trend dei principali indicatori selezionati tra le aree tematiche trattate nel Rapporto Osservasalute

ASPETTI DEMOGRAFICI

Tasso di fecondità totale (numero di figli per donna) di cittadine italiane e di cittadine straniere residenti - Anni 2002-2016

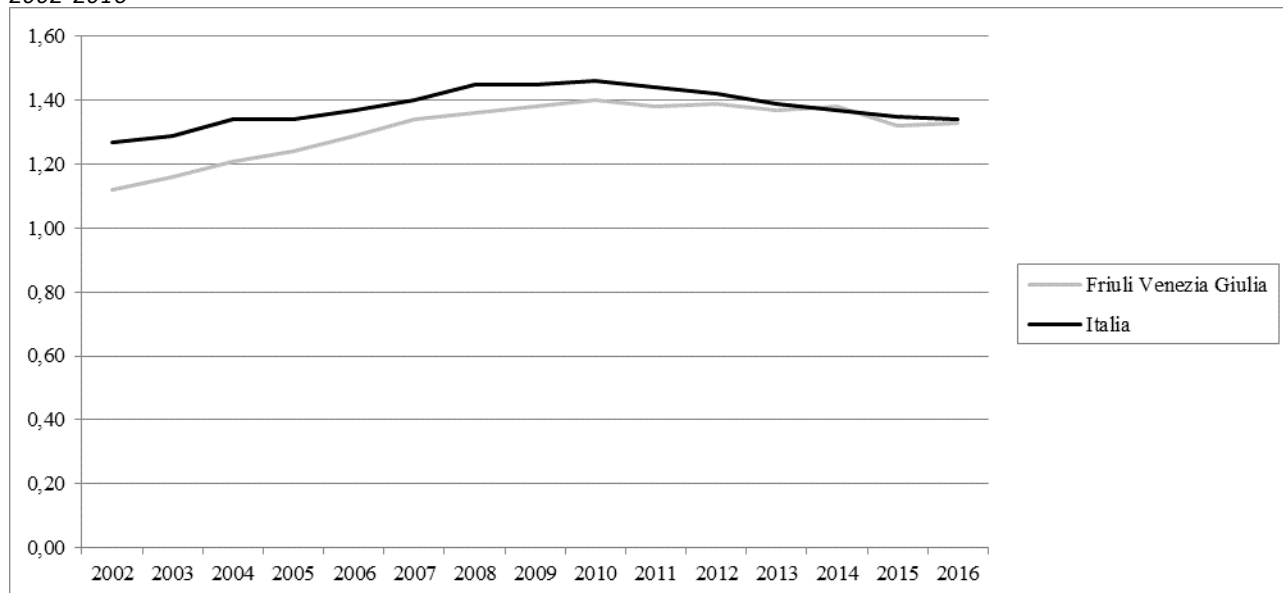

Il tasso di fecondità totale, nel 2016, è pari a 1,33 figli per donna (valore nazionale 1,34 figli per donna) risultando inferiore al livello di sostituzione (circa 2,1 figli per donna) che garantirebbe il ricambio generazionale. Nell'arco temporale 2002-2016, si osserva la ripresa dei livelli di fecondità, in atto sia a livello regionale che nazionale fino al 2010. Dopo il 2010 i valori, sia a livello nazionale che nella regione in esame, diminuiscono, anche se con qualche minima oscillazione in controtendenza. Considerando l'intero periodo in Friuli Venezia Giulia il tasso di fecondità è aumentato del +18,8% (valore nazionale +5,5%). Rispetto al 2015, il 2016 mostra stabilità del dato sia a livello regionale (lievissimo aumento dello 0,8%) sia nazionale (lievissima riduzione dello 0,7%).

Speranza di vita (valori in anni) alla nascita. Maschi - Anni 2002-2018

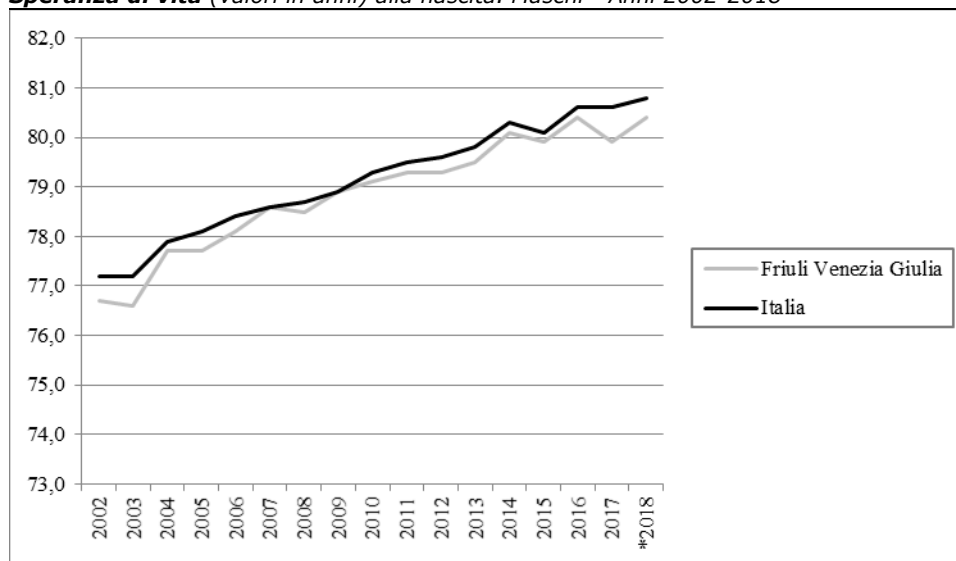

*Dati provvisori

Speranza di vita (valori in anni) alla nascita. Femmine - Anni 2002-2018

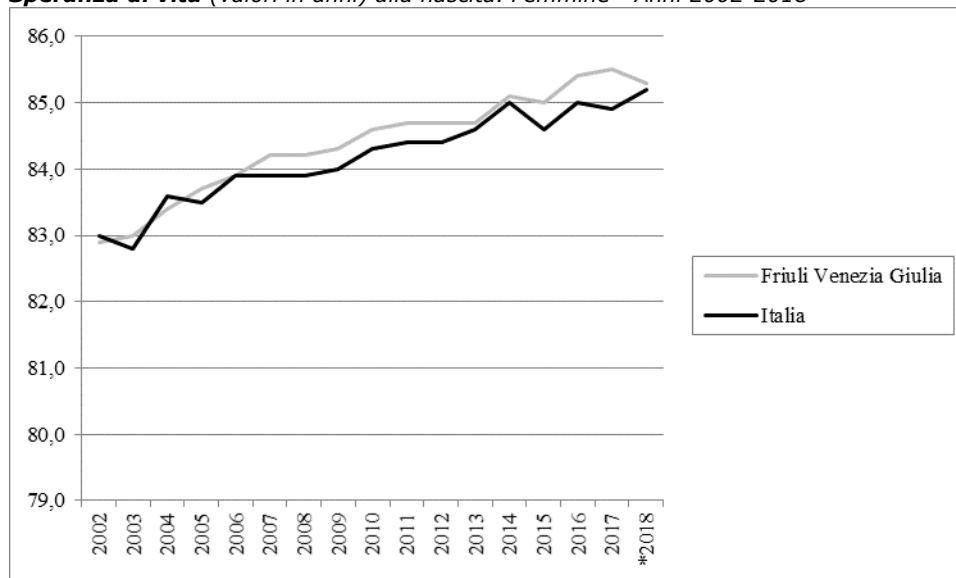

*Dati provvisori

La speranza di vita alla nascita, nel 2018, è pari a 80,4 anni per gli uomini ed a 85,3 anni per le donne (valore nazionale: uomini 80,8 anni e donne 85,2 anni). Evidente è il vantaggio femminile in termini di sopravvivenza, divario ancora consistente (+4,9 anni) a favore delle donne. Nel periodo 2002-2018, si osserva, per il genere maschile, un trend in aumento (+3,7 anni), ma altalenante con valori inferiori e in alcuni anni sovrapponibili al dato nazionale. Anche per il genere femminile si osserva un trend in aumento (+2,4 anni), altalenante e con valori maggiori, inferiori o sovrapponibili ai valori italiani. A livello nazionale, inoltre, l'incremento nel periodo temporale considerato è stato pari a +3,6 anni per gli uomini e +2,2 anni per le donne. È da evidenziare come nel 2018, nella regione presa in considerazione, si registrino valori in diminuzione (-0,2 anni) rispetto all'anno precedente per il genere femminile, contrariamente a quanto accade a livello nazionale (+0,3 anni). In aumento il dato per il genere maschile (+0,5 anni, dato nazionale +0,2 anni).

MORTALITÀ

Tasso (standardizzato per 10.000) di **mortalità**. Maschi - Anni 2003-2016

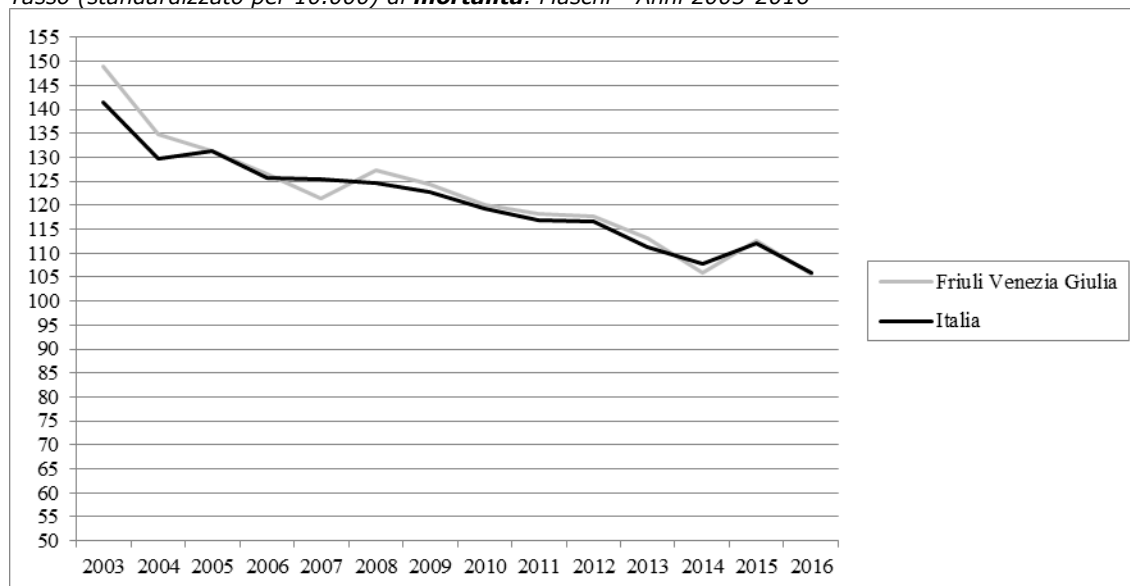

Tasso (standardizzato per 10.000) di **mortalità**. Femmine - Anni 2003-2016

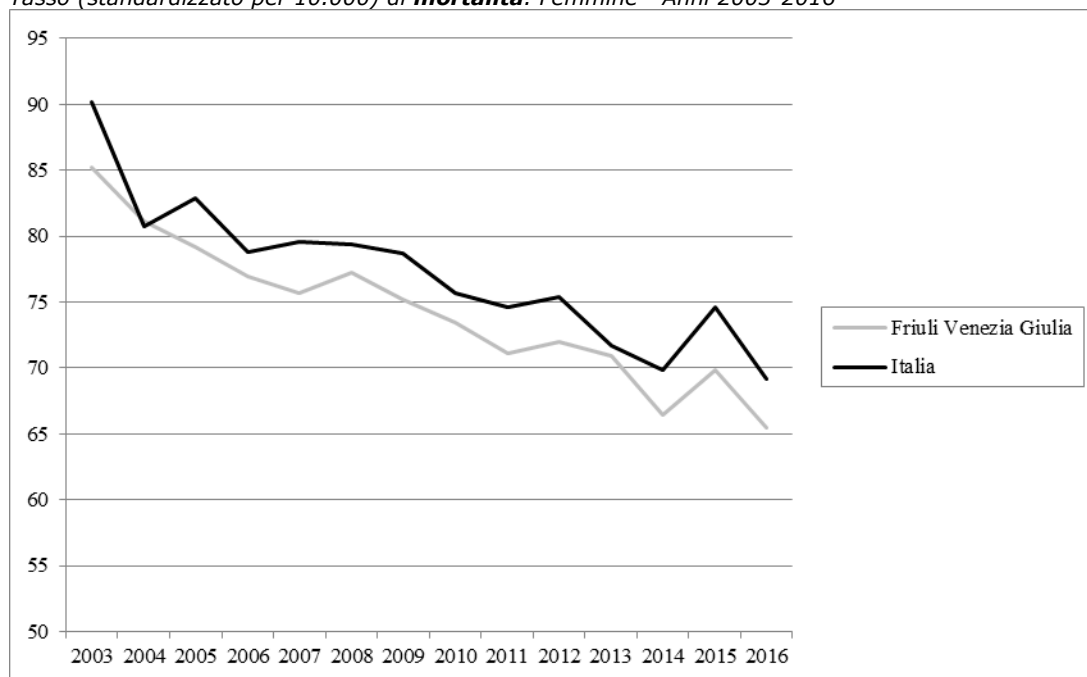

I dati di mortalità, nel 2016, risultano pari a 105,7 per 10.000 per gli uomini ed a 65,4 per 10.000 per le donne (valore nazionale: uomini 105,8 per 10.000 e donne 69,2 per 10.000). Nell'intervallo temporale 2003-2016, si registra per gli uomini una riduzione del -29,0% (-25,2% del valore nazionale) e per le donne una diminuzione del -23,2% (-23,3% valore nazionale). I dati registrati per il genere maschile sono tutti maggiori rispetto ai valori Italia, ad eccezione dei dati del 2007, del 2014 e del 2016 e risultano in diminuzione a partire dal 2008 (eccezione fatta per il 2015), andamento in diminuzione che ricalca quello nazionale. Per il genere femminile i dati risultano inferiori rispetto ai valori Italia nell'intero periodo esaminato, ad eccezione del 2004,

ed il trend risulta complessivamente in diminuzione nell'intero periodo (ad eccezione del 2015). Nell'ultimo anno considerato i valori tornano a diminuire sia a livello regionale (-6,1% uomini e -6,3% donne) che nazionale (-5,7% uomini e -7,3% donne).

STILI DI VITA

Prevalenza (valori per 100) per abitudine al **fumo** di tabacco nella popolazione di 14 anni ed oltre - Anni 2007-2017

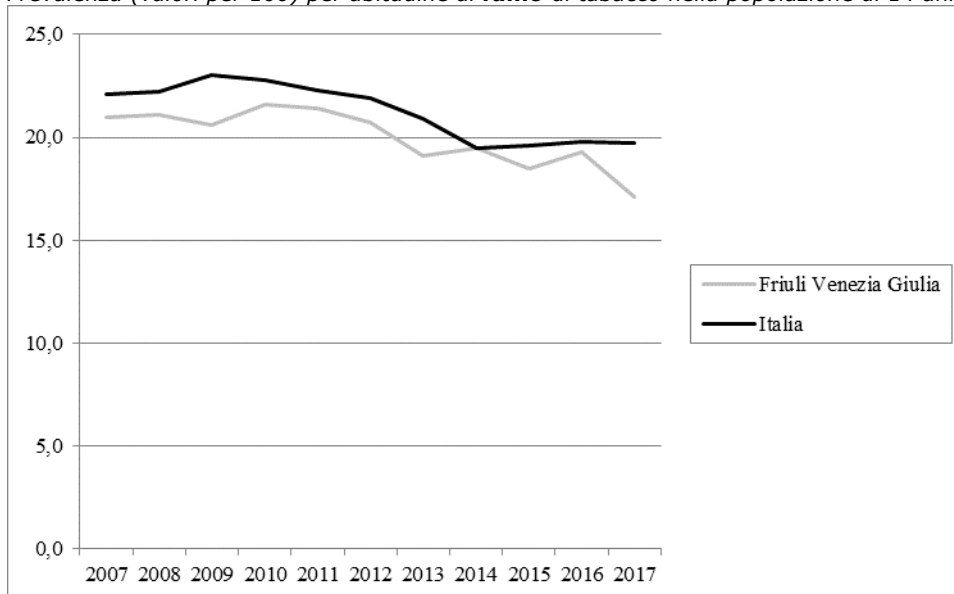

Nel 2017, la quota di fumatori tra la popolazione di età 14 anni ed oltre è pari a 17,1% (valore nazionale 19,7%). Considerando il periodo 2007-2017, si registra una diminuzione (-18,6%) e l'andamento che si osserva è altalenante con valori comunque tutti inferiori ai dati italiani, ad eccezione del dato del 2014 che risulta uguale. Anche a livello nazionale si osserva un andamento complessivamente decrescente (-10,9%), con oscillazione minima negli ultimi anni.

Prevalenza (valori per 100) di persone di età 18 anni ed oltre in **sovrappeso** - Anni 2005-2017

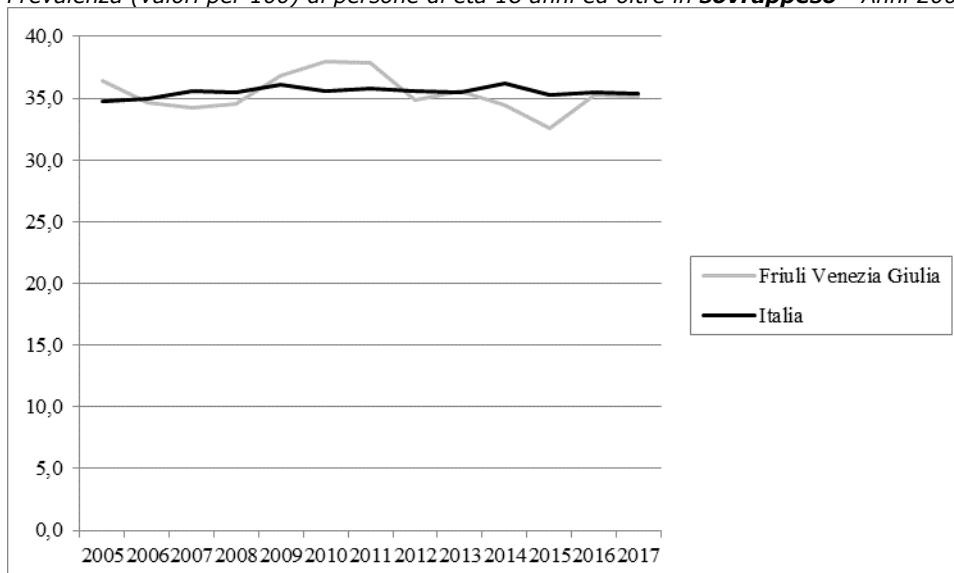

La prevalenza di persone di età 18 anni ed oltre in condizione di sovrappeso è pari, nel 2017, a 35,2% (valore nazionale 35,4%). Nell'arco temporale 2005-2017, i dati del Friuli Venezia Giulia risultano sia maggiori che minori rispetto ai valori Italia con valori compresi tra 32,6-38,0%. A livello nazionale, invece, l'andamento è più lineare (range 34,7-36,2%). Considerando l'ultimo anno in esame il dato è nuovamente in diminuzione sia nella prospettiva regionale che nazionale, seppur lievemente (-0,3% per entrambi). Considerando l'intero periodo temporale nella regione in esame si è registrata una diminuzione pari a -3,3% (valore nazionale +2,0%).

Prevalenza (valori per 100) di persone di età 18 anni ed oltre **obese** - Anni 2005-2017

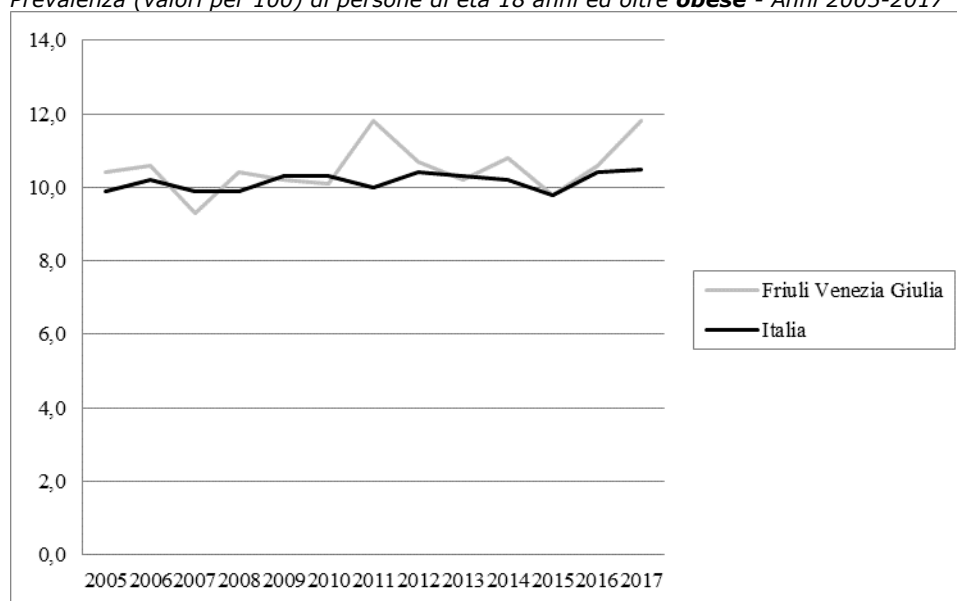

La prevalenza di persone di età 18 anni ed oltre obese è pari, nel 2017, a 11,8% (valore nazionale 10,5%). Nell'arco temporale 2005-2017, i dati del Friuli Venezia Giulia presentano un andamento oscillante (valori compresi tra 9,3-11,8%) con valori sia inferiori che superiori rispetto ai dati nazionali che presentano, invece, un andamento più lineare (valori compresi tra 9,8-10,5%). Considerando l'intero periodo temporale in Friuli Venezia Giulia si è registrato un aumento pari a +13,5% (valore nazionale +6,1%).

Prevalenza (valori per 100) di persone di età 3 anni ed oltre che non praticano **sport** - Anni 2005-2017

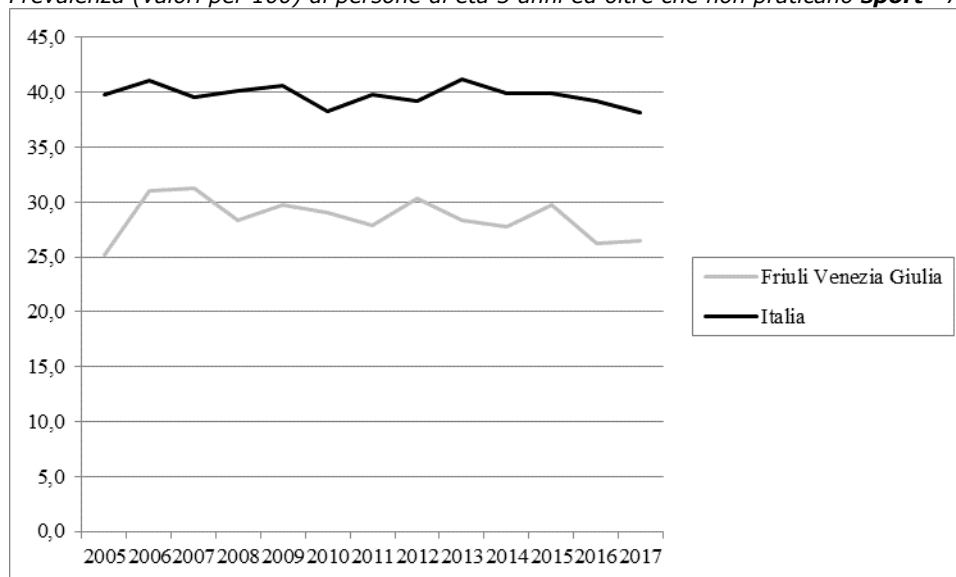

In Friuli Venezia Giulia, nel 2017, la prevalenza di coloro che dichiarano di non praticare sport è pari a 26,5% (valore nazionale 38,1%). Nel complesso, considerando l'arco temporale 2005-2017, i dati mostrano un andamento oscillante (differenza tra il valore massimo e minimo pari a oltre 6 punti percentuali) e risultano nettamente inferiori rispetto ai dati nazionali. A livello nazionale si osserva un *range* meno ampio (differenza tra il valore massimo e minimo pari a circa 3 punti percentuali). Considerando l'intero periodo temporale in Friuli Venezia Giulia si è registrato un aumento pari a +5,2% (valore nazionale -4,3%).

PREVENZIONE

Tasso (valori per 100) di **copertura vaccinale antinfluenzale** nella popolazione di età 65 anni ed oltre - Stagioni 1999-2000/2017-2018

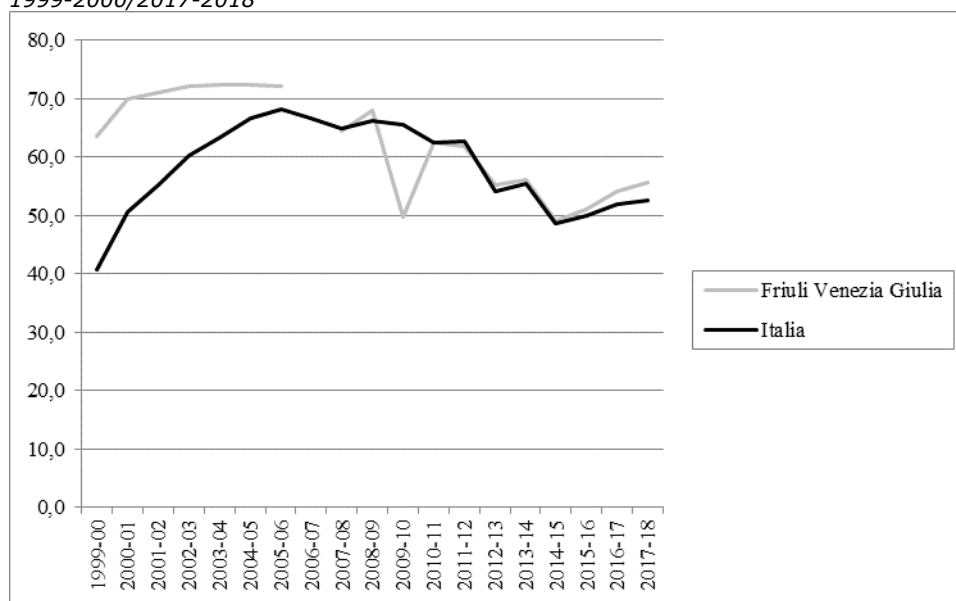

La copertura vaccinale antinfluenzale nella popolazione di età 65 anni ed oltre è pari, nella stagione 2017-2018, a 55,7% (valore nazionale 52,7%). Nel periodo stagionale 1999-2000/2017-2018 (risulta mancante il dato 2006-2007), i valori di copertura risultano sia maggiori che minori e sovrapponibili ai dati nazionali. In Friuli Venezia Giulia il valore massimo si è registrato nella stagione 2004-2005 (stagione 2005-2006 a livello nazionale) e negli anni successivi si osserva un andamento oscillante in diminuzione caratterizzato da un picco minimo nella stagione 2014-2015. Considerando l'intero periodo temporale, in Friuli Venezia Giulia si registra un decremento pari a -12,3% (valore nazionale +29,5%).

SALUTE MENTALE E DIPENDENZE

Consumo (valori in Defined Daily Dose/1.000 ab die) di **farmaci antidepressivi** pesato per età - Anni 2004-2017

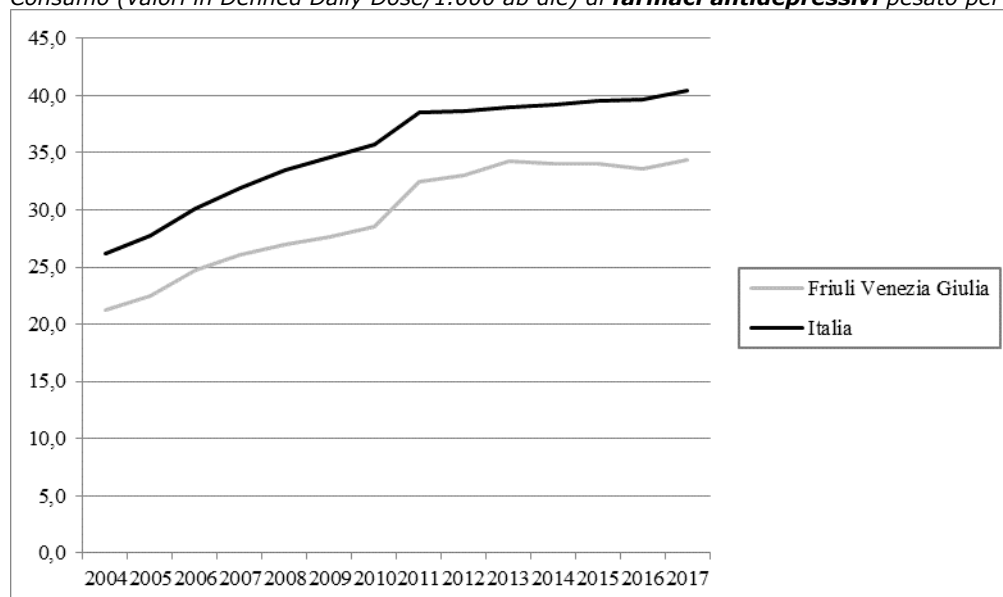

Il consumo di farmaci antidepressivi, nel 2017, è pari a 34,4 DDD/1.000 ab die (valore nazionale 40,4 DDD/1.000 ab die). Nel periodo 2004-2017 si osserva un evidente trend in aumento (+61,9%). Analogo andamento si riscontra a livello nazionale (+54,3%) ed i dati Italia risultano tutti maggiori rispetto a quelli regionali.

SALUTE MATERNO-INFANTILE

Proporzione (valori per 100) di parti con **Taglio Cesareo** - Anni 2005-2017

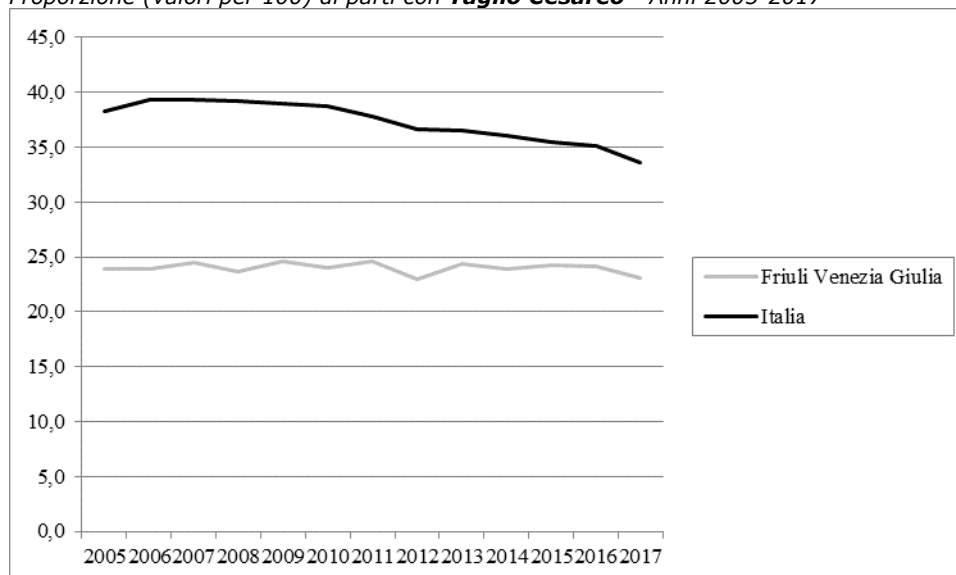

La proporzione di parti con Taglio Cesareo, nel 2017, è pari al 23,1% (valore nazionale 33,6%). Nell'arco temporale 2005-2017, i valori sono tutti inferiori rispetto ai valori nazionali, ma non seguono lo stesso andamento in continua diminuzione iniziato, a livello Italia, a partire dal 2008. In Friuli Venezia Giulia, infatti, il dato risulta sostanzialmente stabile nell'intero periodo considerato (-3,4% vs -12,3% valore nazionale).

ASSETTO ECONOMICO-FINANZIARIO

Spesa (valori in €) **sanitaria pubblica** pro capite - Anni 2010-2017

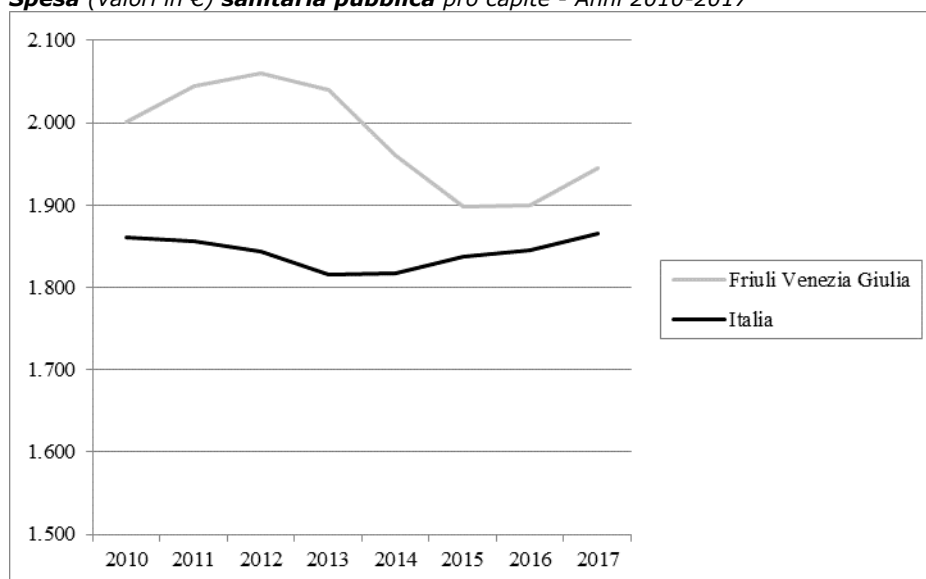

Il valore dell'indicatore relativo alla spesa sanitaria pubblica pro capite, nel 2017, è pari a 1.945€ (valore nazionale 1.866€). In Friuli Venezia Giulia, considerando l'arco

temporale 2010-2017, si osserva un trend in aumento fino al 2012 seguito da un periodo in diminuzione e un nuovo aumento nell'ultimo anno considerato (+2,4% rispetto all'anno precedente). A livello nazionale, invece, si osserva un trend in diminuzione fino al 2013 a cui segue un periodo di stabilità e un aumento negli ultimi anni. Considerando l'intero periodo temporale nella regione oggetto di studio si è registrato un decremento pari a -2,8% (valore nazionale +0,3%).

ASSISTENZA OSPEDALIERA

Pazienti (valori percentuali) di età 65 anni ed oltre operati entro 2 giorni per **frattura del collo del femore** - Anni 2001-2017

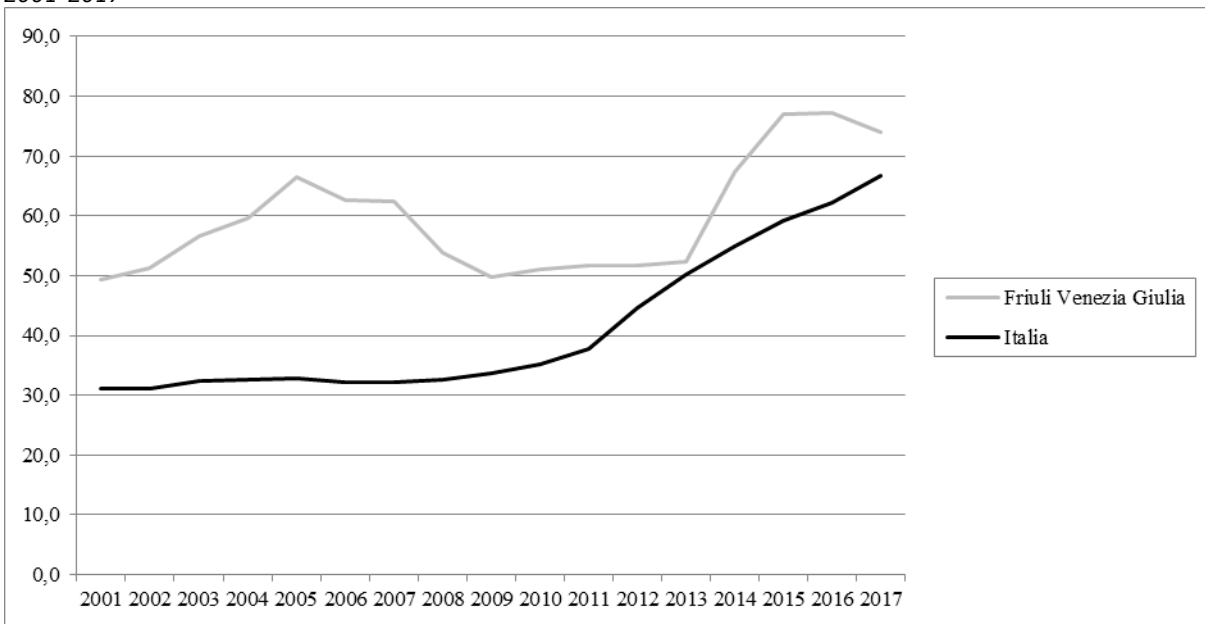

La percentuale di pazienti di età 65 anni ed oltre operati entro 2 giorni per frattura del collo del femore è, nel 2017, pari a 74,0% (valore nazionale 66,7%). Nel periodo 2001-2017, i valori del Friuli Venezia Giulia risultano molto altalenanti (range 49,4%-77,2%) con tendenza ad un incremento a partire dal 2010 che si è interrotta nell'ultimo anno (-4,1%) a differenza del dato nazionale (+7,1%). Nell'arco di tempo considerato l'incremento è stato considerevole ma meno marcato rispetto a quello registratosi a livello nazionale (+49,8% vs +113,8% valore nazionale).

COMUNICATO STAMPA

ROMA, 15 MAGGIO 2019

Lazio

Alcuni risultati relativi al Lazio evidenziati dall'analisi dei trend dei principali indicatori selezionati tra le aree tematiche trattate nel Rapporto Osservasalute

ASPETTI DEMOGRAFICI

Tasso di fecondità totale (numero medio di figli per donna) di cittadine italiane e di cittadine straniere residenti - Anni 2002-2016

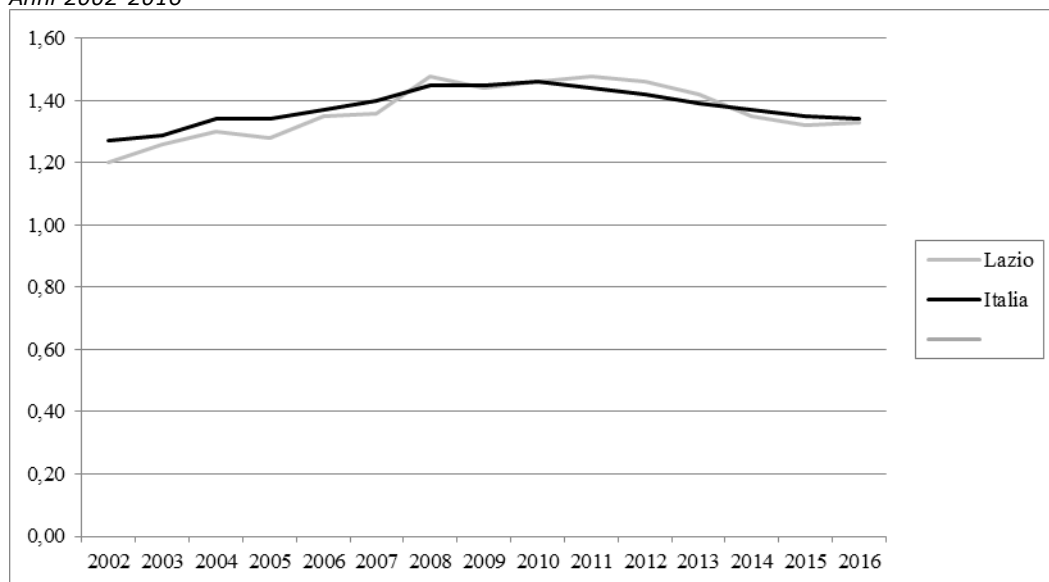

Il tasso di fecondità totale, nel 2016, è pari a 1,33 figli per donna in media (valore nazionale 1,34 numero medio di figli per donna) risultando inferiore al livello di sostituzione (circa 2,1 numero medio di figli per donna) che garantirebbe il ricambio generazionale. Nell'arco temporale 2002-2016, si osserva che la ripresa dei livelli di fecondità, in atto a livello nazionale fino al 2010, è stata nel Lazio alquanto sovrapponibile. Dopo il 2010 a livello nazionale e dopo il 2008 nella regione in esame i valori diminuiscono, anche se con qualche minima oscillazione in controtendenza. Considerando l'intero periodo nel Lazio il tasso di fecondità è aumentato del +10,8% (valore nazionale +5,5%).

Speranza di vita (valori in anni) alla nascita. Maschi - Anni 2002-2018

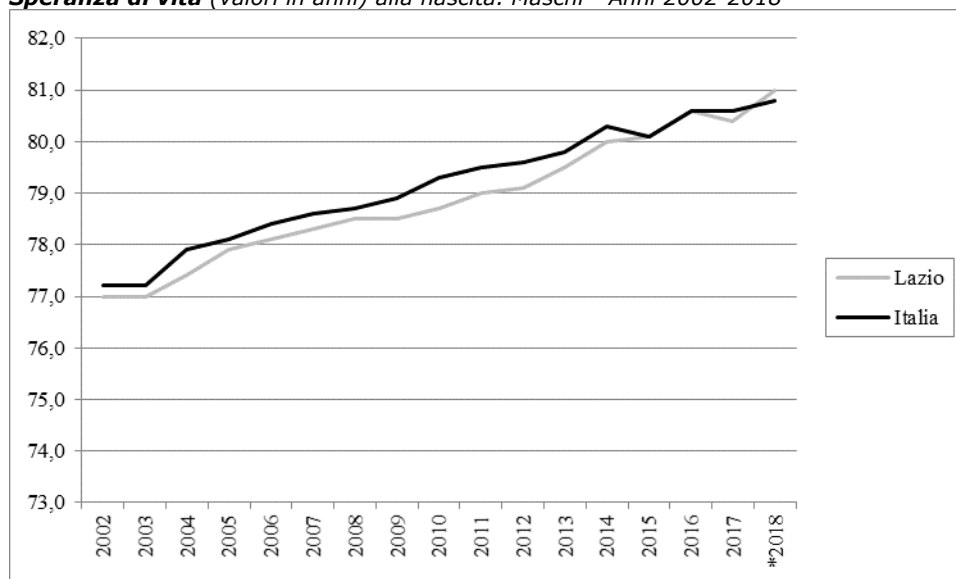

*Dati provvisori

Speranza di vita (valori in anni) alla nascita. Femmine - Anni 2002-2018



*Dati provvisori

La speranza di vita stimata alla nascita, nel 2018, è pari a 81,0 anni per gli uomini ed a 85,1 anni per le donne (valore nazionale: uomini 80,8 anni e donne 85,2 anni). Evidente è il vantaggio femminile in termini di sopravvivenza, ma il divario continua a ridursi pur risultando ancora consistente (+4,1 anni) a favore delle donne. Nel periodo 2002-2018, si osserva, per il genere maschile, un trend in aumento (+4,0 anni), ma altalenante con valori inferiori o sovrapponibili ai dati nazionali. Anche per il genere femminile si osserva un trend in aumento (+2,6 anni), altalenante e con valori tutti inferiori ai valori italiani. A livello nazionale, inoltre, l'incremento nel periodo temporale considerato è stato pari a +3,6 anni per gli uomini e +2,2 anni per le donne. È da evidenziare come nel 2018 si registrino valori in aumento per entrambi i generi a livello sia nazionale che regionale, con il valore maschile regionale che supera quello nazionale.

MORTALITÀ

Tasso (standardizzato per 10.000) di **mortalità**. Maschi - Anni 2003-2016

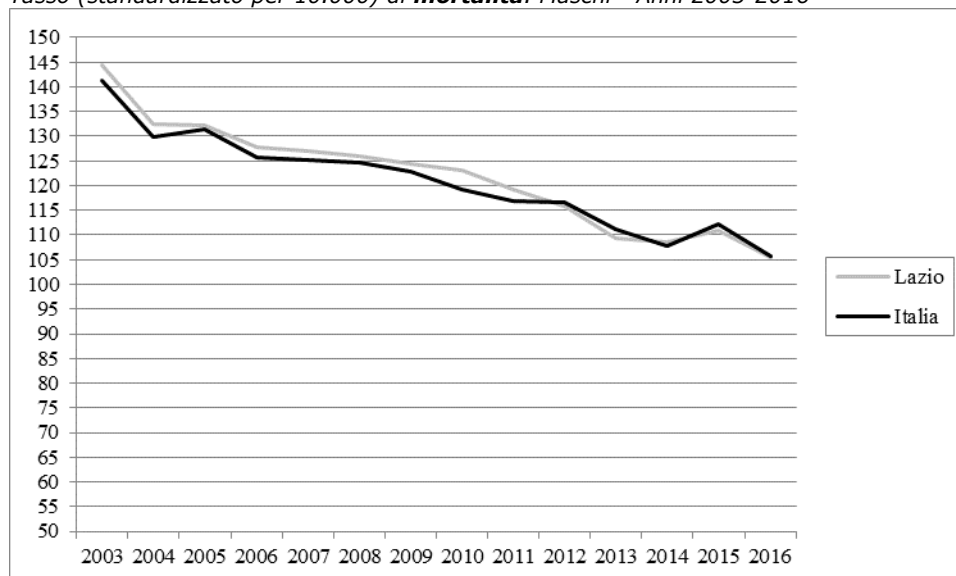

Tasso (standardizzato per 10.000) di **mortalità**. Femmine - Anni 2003-2016

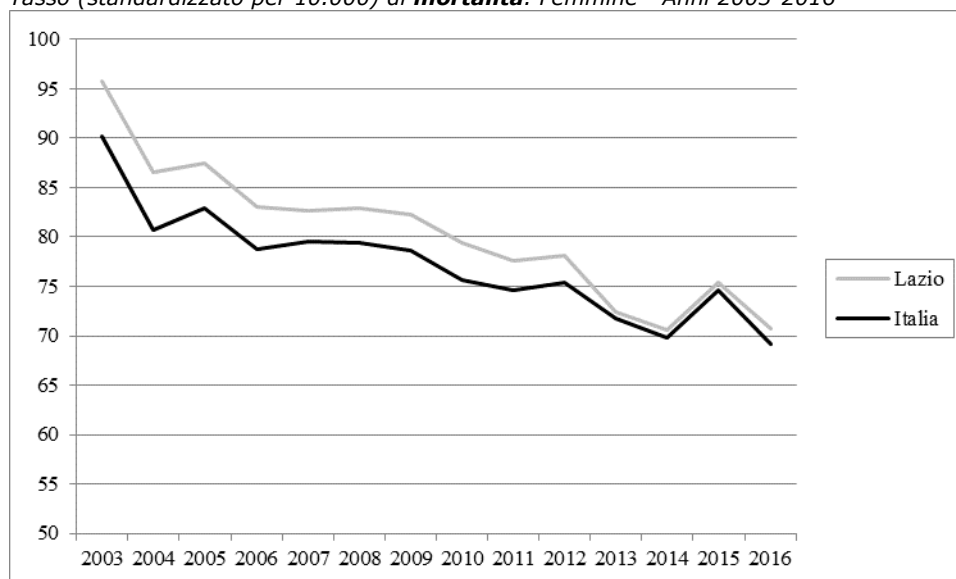

I dati di mortalità, nel 2016, risultano pari a 105,5 per 10.000 per gli uomini ed a 70,7 per 10.000 per le donne (valore nazionale: uomini 105,8 per 10.000 e donne 69,2 per 10.000). Nell'intervallo temporale 2003-2016, si registra sia per gli uomini (-27,0% vs -25,2% valore nazionale) che per le donne (-26,2% vs -23,3% valore nazionale) una importante diminuzione. Rispetto ai valori nazionali, i dati registrati a livello regionale per gli uomini sono maggiori fino al 2012 e presentano un andamento in costante diminuzione. Sia per gli uomini che per le donne laziali, dopo l'aumento in controtendenza del 2015, si è nuovamente registrata una diminuzione nell'ultimo anno preso in considerazione rispetto al precedente (-4,8% vs -6,3%, rispettivamente), analogamente a livello nazionale (-5,7% vs -7,3%, rispettivamente).

STILI DI VITA

Prevalenza (valori per 100) per abitudine al **fumo** di tabacco nella popolazione di 14 anni ed oltre - Anni 2007-2017

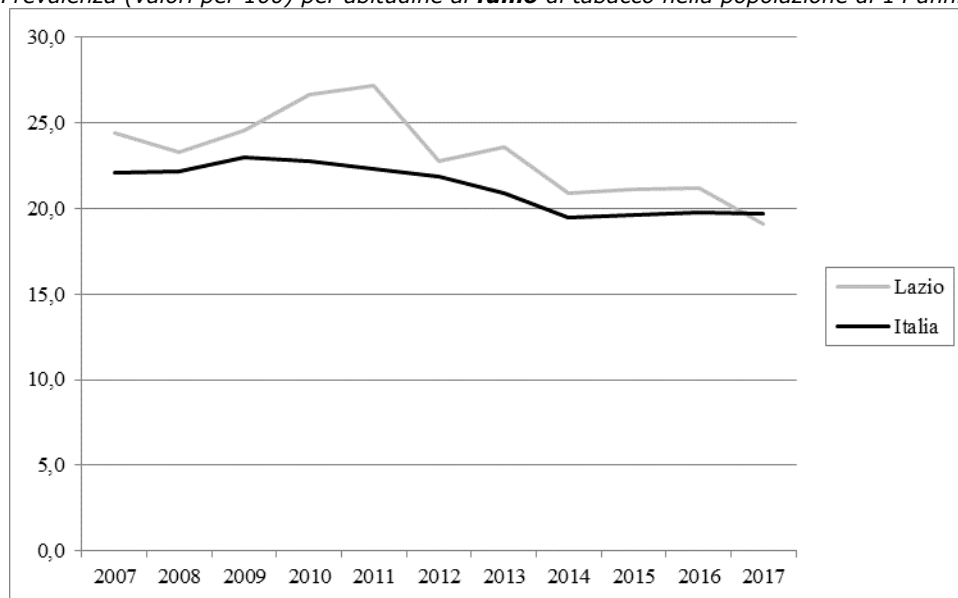

Nel 2017, la quota di fumatori tra la popolazione di età 14 anni ed oltre è pari a 19,1% (valore nazionale 19,7%). Considerando il periodo 2007-2017, si registra una diminuzione (-21,7%) e l'andamento che si osserva è altalenante con valori sempre maggiori ai dati nazionali, con l'eccezione del dato dell'ultimo anno. Anche a livello nazionale si osserva un andamento decrescente (-10,9%), ma l'andamento risulta più lineare.

Prevalenza (valori per 100) di persone di età 18 anni ed oltre in **sovrappeso** - Anni 2005-2017

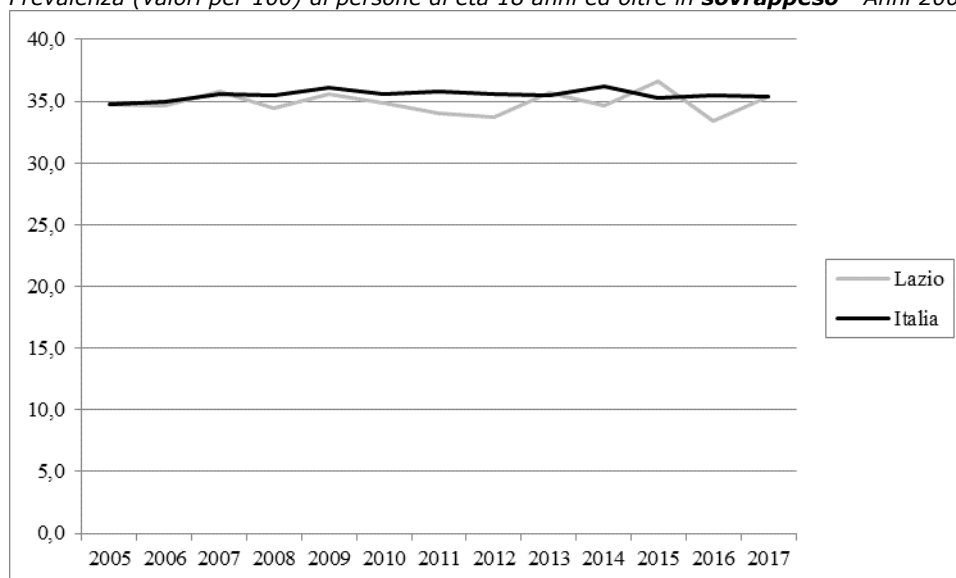

La prevalenza di persone di età 18 anni ed oltre in condizione di sovrappeso è, nel 2017, di 35,4%, pari al valore nazionale. Nell'arco temporale 2005-2017, i dati del Lazio risultano minori, maggiori e sovrapponibili ai valori Italia, compresi tra 33,4-36,6%. Anche a livello nazionale l'andamento è molto simile (range 34,7-36,2%). Nell'ultimo anno in esame il dato è in aumento rispetto al 2016 a livello regionale

(+6,0%), lievemente in calo a livello nazionale (-0,3%). Considerando l'intero periodo temporale nella regione in esame si è registrata un aumento di pari entità rispetto al valore nazionale (+2,0%).

Prevalenza (valori per 100) di persone di età 18 anni ed oltre **obese** - Anni 2005-2017

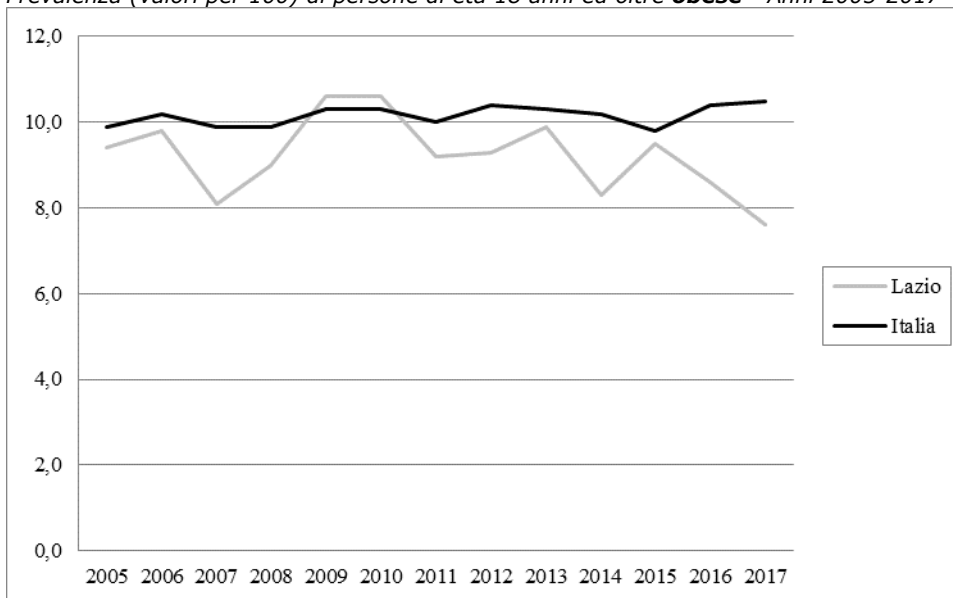

La prevalenza di persone di età 18 anni ed oltre obese è pari, nel 2017, a 7,6% (valore nazionale 10,5%) il dato di minor entità registrato in tutto l'arco temporale preso in considerazione e in tutte le regioni italiane. Nel periodo 2005-2017, i valori del Lazio presentano un andamento oscillante (compresi tra 7,6-10,6%) con dati sia inferiori che leggermente superiori ai dati nazionali che presentano, invece, un andamento alquanto lineare (variazioni comprese tra 9,8-10,5%). Negli ultimi due anni, vi è un andamento in contrapposizione dei dati italiani (+1,0%) e laziali (-11,6%). Considerando l'intero periodo temporale nel Lazio si è registrato un decremento di -19,1% (valore nazionale +6,1%).

Prevalenza (valori per 100) di persone di età 3 anni ed oltre che non praticano **sport** - Anni 2005-2017

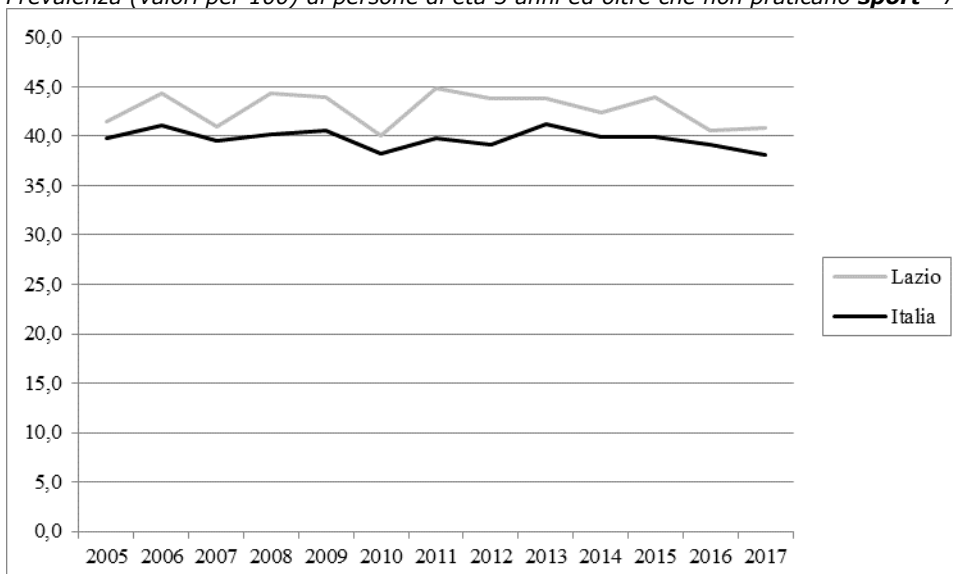

Nel Lazio, nel 2017, la prevalenza di coloro che dichiarano di non praticare sport è pari a 40,8% (valore nazionale 38,1%). Nel complesso, considerando l'arco temporale 2005-2017, i dati mostrano un andamento oscillante (differenza tra il valore massimo e minimo pari a circa 5 punti percentuali) con valori tutti superiori rispetto ai dati nazionali. A livello nazionale, si osserva un andamento più lineare con un *range* meno ampio (differenza tra il valore massimo e minimo di circa 3 punti percentuali). Considerando l'intero periodo temporale nel Lazio si è registrata una riduzione leggermente più marcata rispetto all'andamento nazionale (-1,7% vs -4,3% valore nazionale).

PREVENZIONE

Tasso (valori per 100) di **copertura vaccinale antinfluenzale** nella popolazione di età 65 anni ed oltre - Stagioni 1999-2000/2017-2018

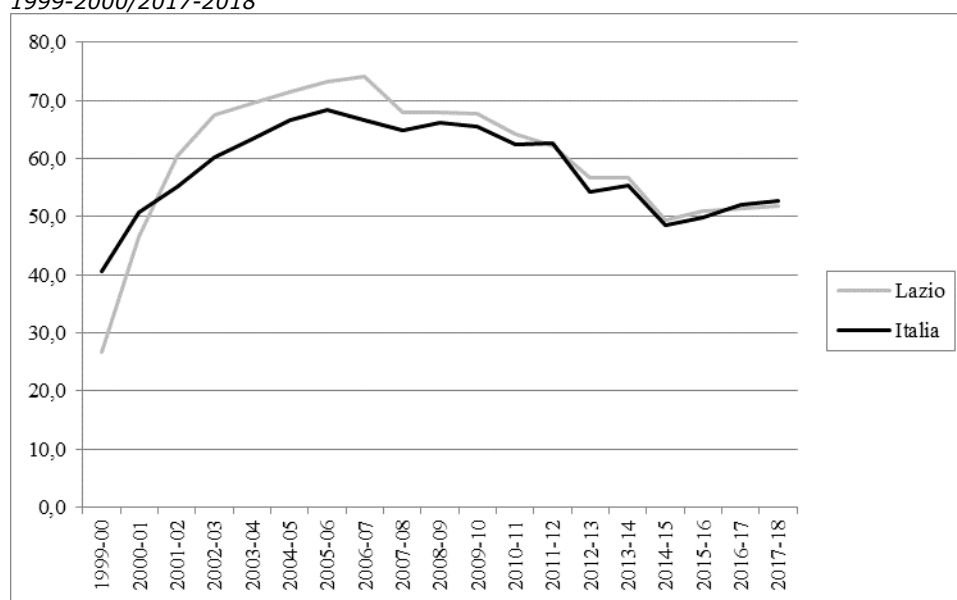

La copertura vaccinale antinfluenzale nella popolazione di età 65 anni ed oltre è pari, nella stagione 2017-2018, a 51,8% (valore nazionale 52,7%). Nel periodo stagionale 1999-2000/2017-2018, i valori di copertura presentano un andamento altalenante e risultano prevalentemente maggiori ai dati nazionali. Nel Lazio il valore massimo si è registrato nella stagione 2006-2007 (stagione 2005-2006 a livello nazionale) e negli anni successivi si osserva un andamento oscillante in diminuzione caratterizzato da un dato in aumento nelle ultime 3 stagioni. Considerando l'intero periodo temporale, nel Lazio si registra un marcato aumento pari a +94,0% (valore nazionale +29,5%).

SALUTE MENTALE E DIPENDENZE

Consumo (valori in Defined Daily Dose/1.000 ab die) di **farmaci antidepressivi** pesato per età - Anni 2004-2017

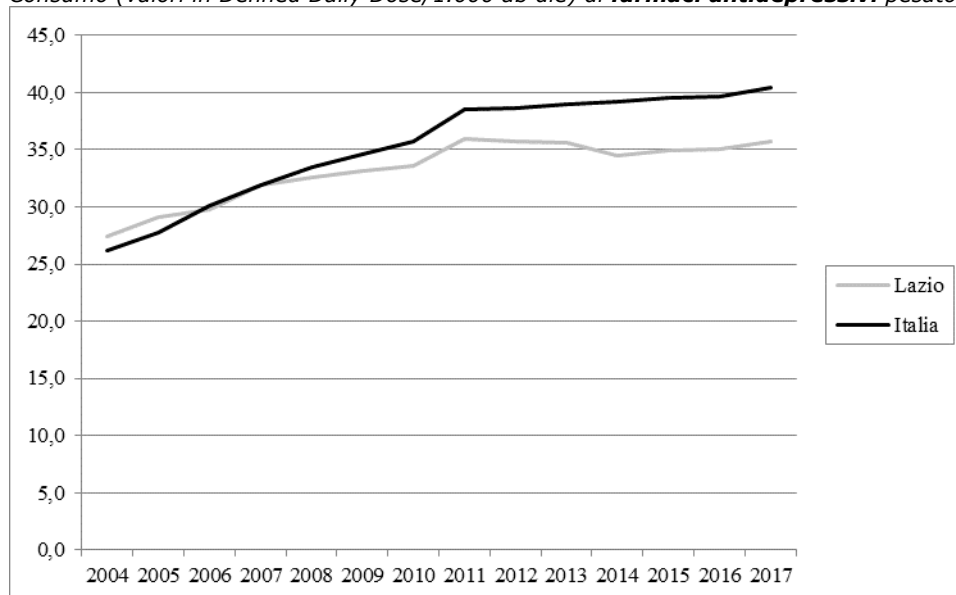

Il consumo di farmaci antidepressivi, nel 2017, è pari a 35,7 DDD/1.000 ab die (valore nazionale 40,4 DDD/1.000 ab die). Nel periodo 2004-2017 si osserva un trend in aumento (+30,1%). Nello stesso arco temporale un andamento in aumento si riscontra in modo più marcato anche a livello nazionale (+54,3%).

SALUTE MATERNO-INFANTILE

Proporzione (valori per 100) di parti con **Taglio Cesareo** - Anni 2005-2017

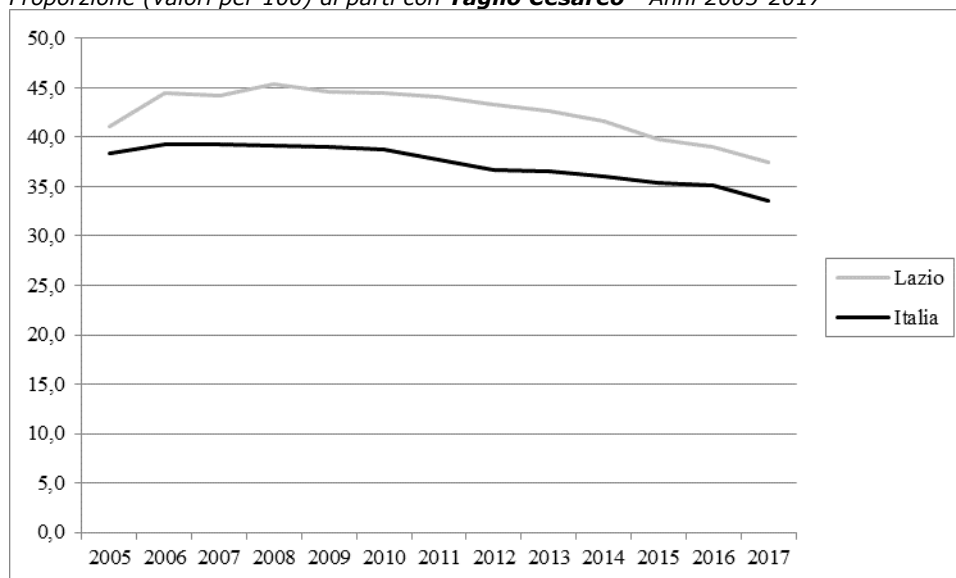

La proporzione di parti con Taglio Cesareo, nel 2017, è pari al 37,5% (valore nazionale 33,6%). Nell'arco temporale 2005-2017, i valori sono tutti superiori rispetto ai valori nazionali e presentano un andamento alquanto simile con una tendenza alla

diminuzione iniziata nel 2009. Considerando l'intero periodo temporale si registra nella regione in esame una diminuzione pari a -8,8% (valore nazionale -12,3%).

ASSETTO ECONOMICO-FINANZIARIO

Spesa (valori in €) **sanitaria pubblica** pro capite - Anni 2010-2017

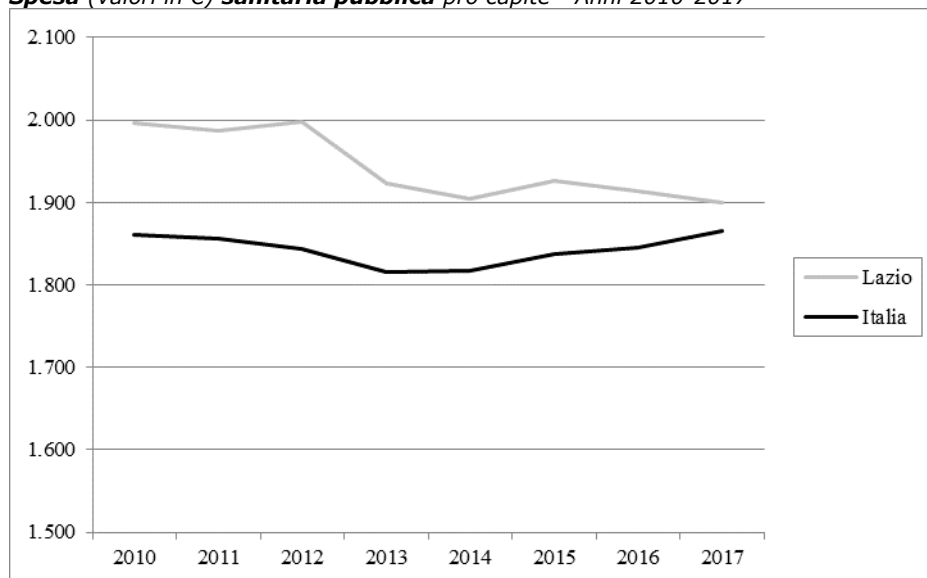

Il valore dell'indicatore relativo alla spesa sanitaria pubblica pro capite, nel 2017, è di 1.899€ (valore nazionale 1.866€). Nel Lazio, considerando l'arco temporale 2010-2017, si osserva un trend caratterizzato negli ultimi anni da un andamento altalenante con tendenza alla diminuzione. Anche a livello nazionale si osserva un trend in diminuzione caratterizzato, però, da un periodo di stabilità del dato e da una inversione di tendenza negli ultimi 2 anni. Considerando l'intero periodo temporale nella regione in esame si è registrata una diminuzione pari a -4,9% (valore nazionale +0,3%).

ASSISTENZA OSPEDALIERA

Pazienti (valori percentuali) di età 65 anni ed oltre operati entro 2 giorni per **frattura del collo del femore** - Anni 2001-2017

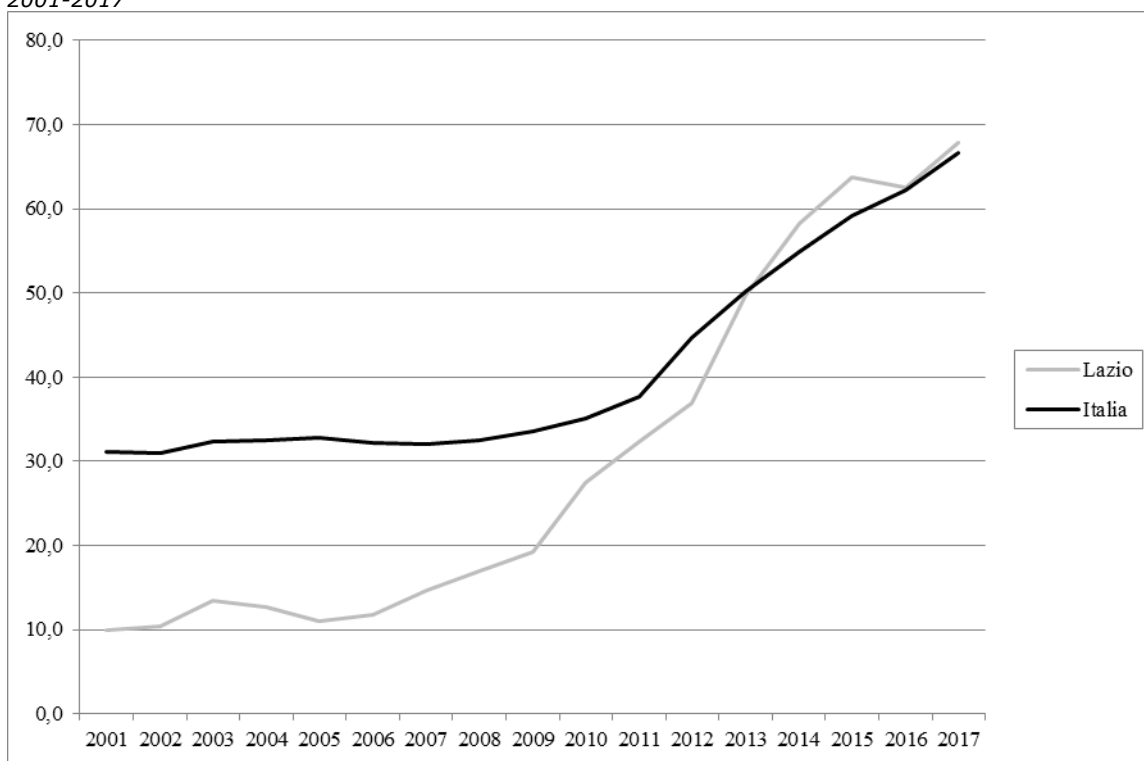

La percentuale di pazienti di età 65 anni ed oltre operati entro 2 giorni per frattura del collo del femore è, nel 2017, pari a 67,8% (valore nazionale 66,7%). Nel periodo 2001-2017, i valori del Lazio risultano molto altalenanti (*range* 9,9-67,8%) con marcata tendenza all'aumento (+584,9%). Dopo l'andamento regionale in controtendenza del 2015, nell'ultimo anno considerato si registra nuovamente un aumento di +8,3%. Analogo trend in crescita del periodo 2001-2017 si registra a livello nazionale (+113,8%).

COMUNICATO STAMPA

ROMA, 15 MAGGIO 2019

Liguria

Alcuni risultati relativi alla Liguria evidenziati dall'analisi dei trend dei principali indicatori selezionati tra le aree tematiche trattate nel Rapporto Osservasalute

ASPETTI DEMOGRAFICI

Tasso di fecondità totale (numero di figli per donna) di cittadine italiane e di cittadine straniere residenti - Anni 2002-2016

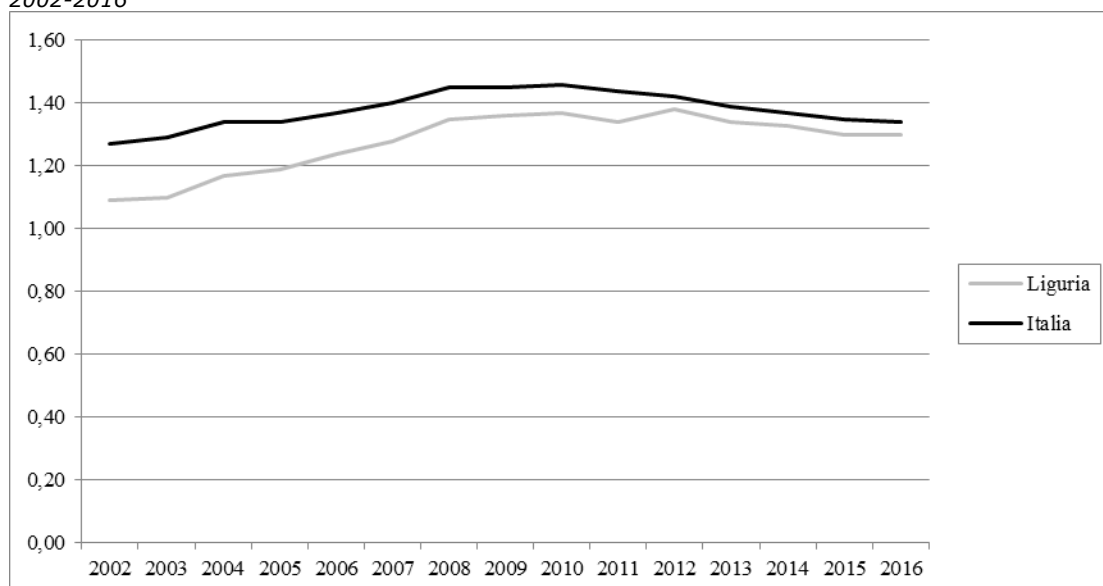

Il tasso di fecondità totale, nel 2016, è pari a 1,30 figli per donna (valore nazionale 1,34 figli per donna) risultando inferiore al livello di sostituzione (circa 2,1 figli per donna) che garantirebbe il ricambio generazionale. Nell'arco temporale 2002-2016, si osserva che la ripresa dei livelli di fecondità si è registrata a livello nazionale fino al 2010, mentre in Liguria si è registrato un valore in aumento anche nel 2012. Dopo il 2010 i valori, sia a livello nazionale che nella regione in esame, diminuiscono, anche se con qualche minima oscillazione in controtendenza. Considerando l'intero periodo in Liguria il tasso di fecondità è aumentato del 19,3% (valore nazionale +5,5%).

Speranza di vita (valori in anni) alla nascita. Maschi - Anni 2002-2018

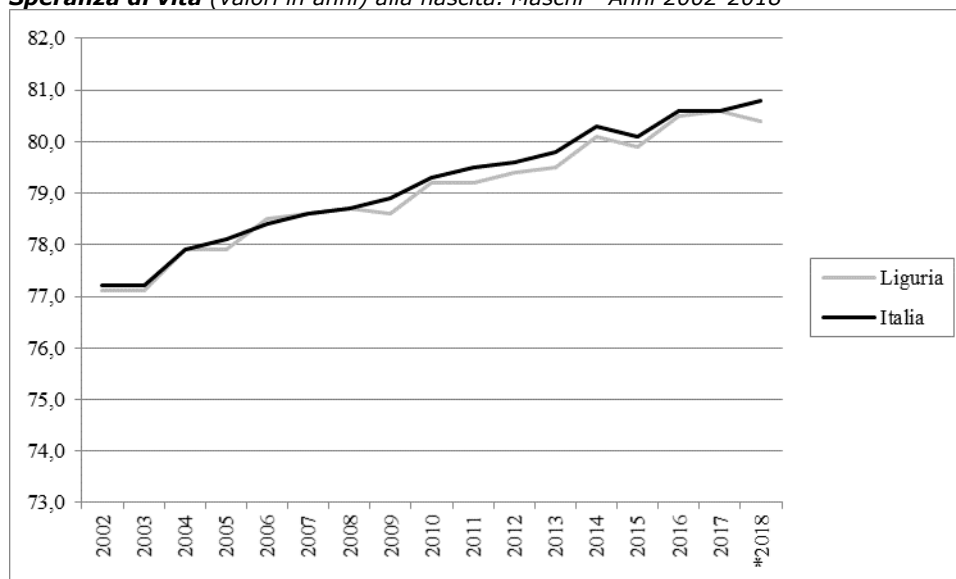

*Dati provvisori

Speranza di vita (valori in anni) alla nascita. Femmine - Anni 2002-2018

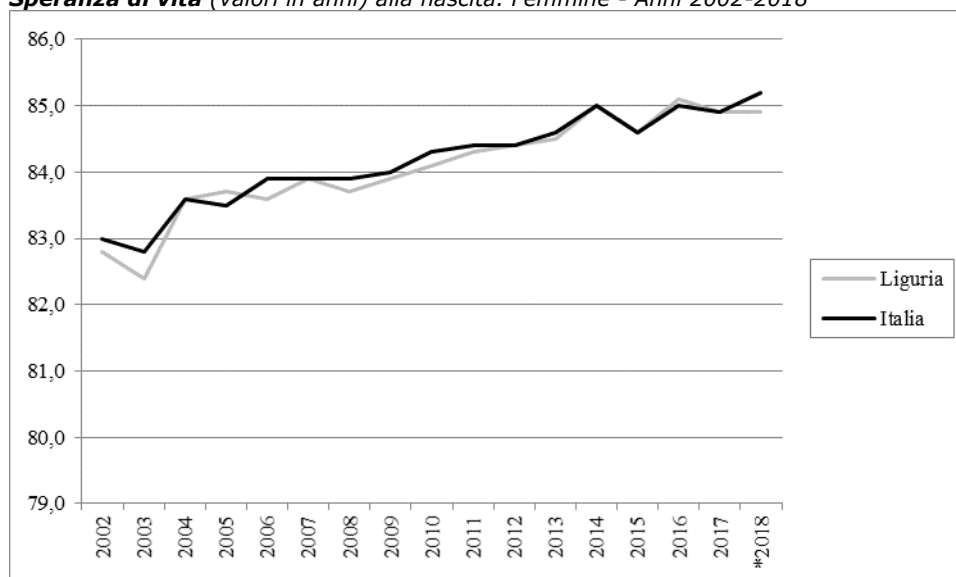

*Dati provvisori

La speranza di vita stimata alla nascita, nel 2018, è pari a 80,4 anni per gli uomini ed a 84,9 anni per le donne (valore nazionale: uomini 80,8 anni e donne 85,2 anni). Evidente è il vantaggio femminile in termini di sopravvivenza, ma il divario continua a ridursi pur risultando ancora consistente (+4,5 anni) a favore delle donne. Nel periodo 2002-2018, si osserva, per il genere maschile, un trend in aumento (+3,3 anni), ma altalenante con valori minori e in alcuni anni superiori e sovrapponibili ai dati nazionali. Anche per il genere femminile si osserva un trend in aumento (+2,1 anni), altalenante e con valori minori e in alcuni anni maggiori o sovrapponibili ai valori italiani. A livello nazionale, inoltre, l'incremento nel periodo temporale considerato è stato pari a +3,6 anni per gli uomini e +2,2 anni per le donne. Nel 2018 si evidenzia un dato in diminuzione per il genere maschile a livello regionale, in controtendenza rispetto all'andamento nazionale. Stabile invece il dato femminile.

MORTALITÀ

Tasso (standardizzato per 10.000) di **mortalità**. Maschi - Anni 2003-2016

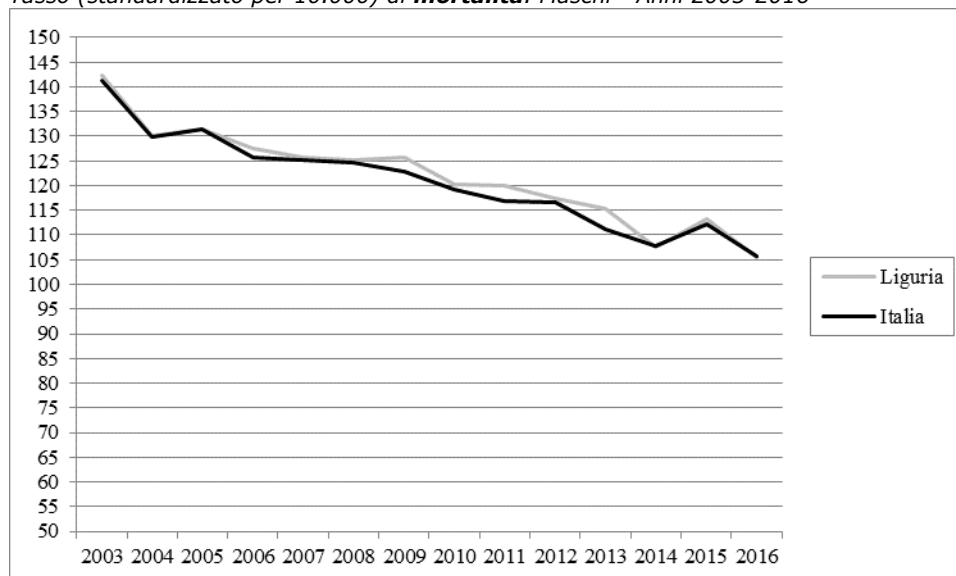

Tasso (standardizzato per 10.000) di **mortalità**. Femmine - Anni 2003-2016

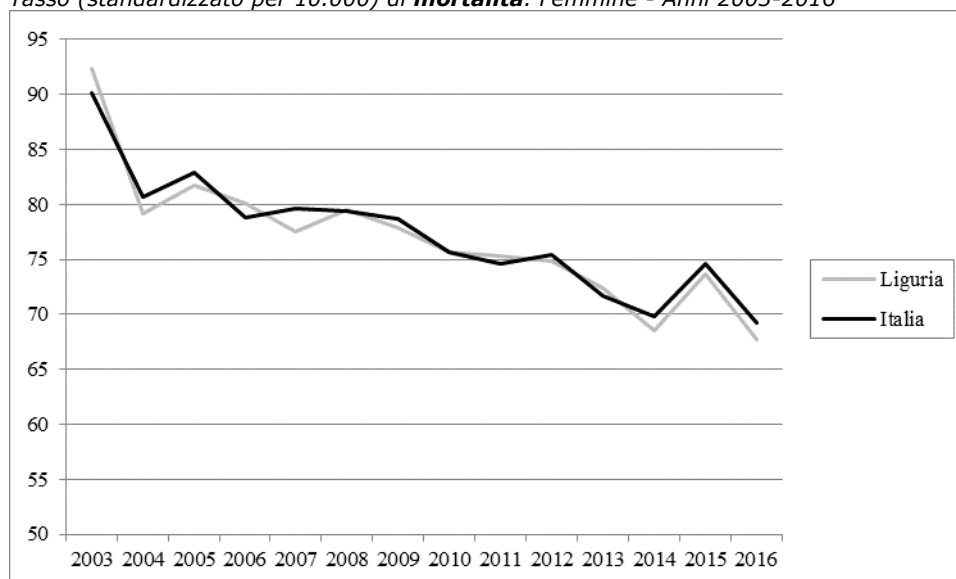

I dati di mortalità, nel 2016, risultano pari a 105,5 per 10.000 per gli uomini ed a 67,8 per 10.000 per le donne (valore nazionale: uomini 105,8 per 10.000 e donne 69,2 per 10.000). Nell'intervallo temporale 2003-2016, si registra sia per gli uomini (-25,8% vs -25,2% valore nazionale) che per le donne (-26,7% vs -23,3% valore nazionale) una riduzione. Rispetto ai valori nazionali, i dati registrati per il genere maschile sono tutti maggiori, ad eccezione dei dati del 2014 e del 2016 e l'andamento in diminuzione è caratterizzato da alcuni picchi in aumento. A livello nazionale, invece, dal 2008 al 2014 si osserva un andamento in diminuzione, invertito nel 2015. Per il genere femminile i dati risultano di poco sia maggiori che minori rispetto ai valori Italia e seguono un andamento in diminuzione, caratterizzato da un aumento nel 2012 e nel 2015.

STILI DI VITA

Prevalenza (valori per 100) per abitudine al **fumo** di tabacco nella popolazione di 14 anni ed oltre - Anni 2007-2017

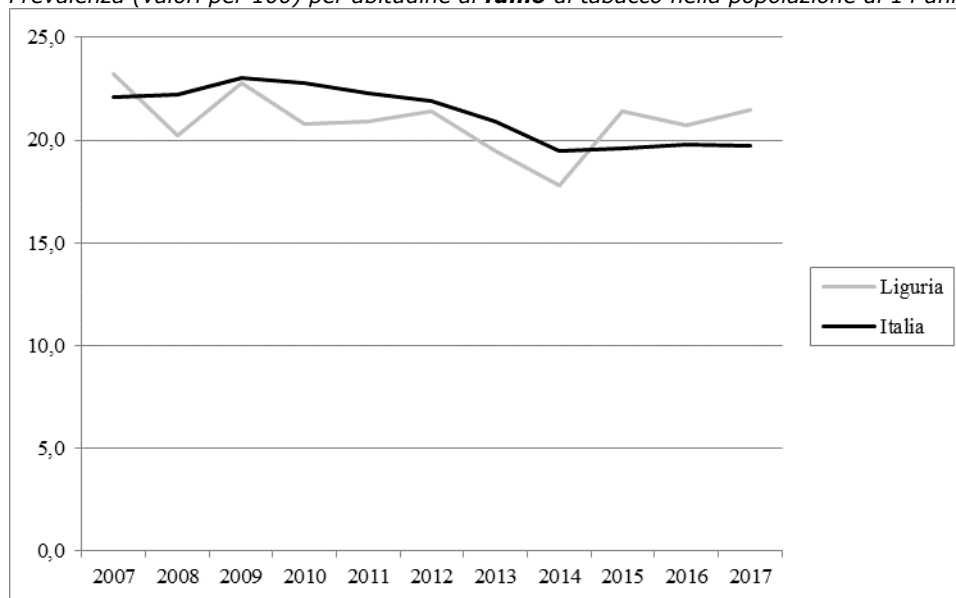

Nel 2017, la quota di fumatori tra la popolazione di età 14 anni ed oltre è pari a 21,5% (valore nazionale 19,7%). Considerando il periodo 2007-2017, si registra una diminuzione (-7,3%) e l'andamento che si osserva risulta altalenante con valori tutti inferiori ai dati italiani, ad eccezione del primo e degli ultimi tre anni del periodo considerati. Anche a livello nazionale si osserva un andamento decrescente (-10,9%), ma più lineare.

Prevalenza (valori per 100) di persone di età 18 anni ed oltre in **sovrappeso** - Anni 2005-2017

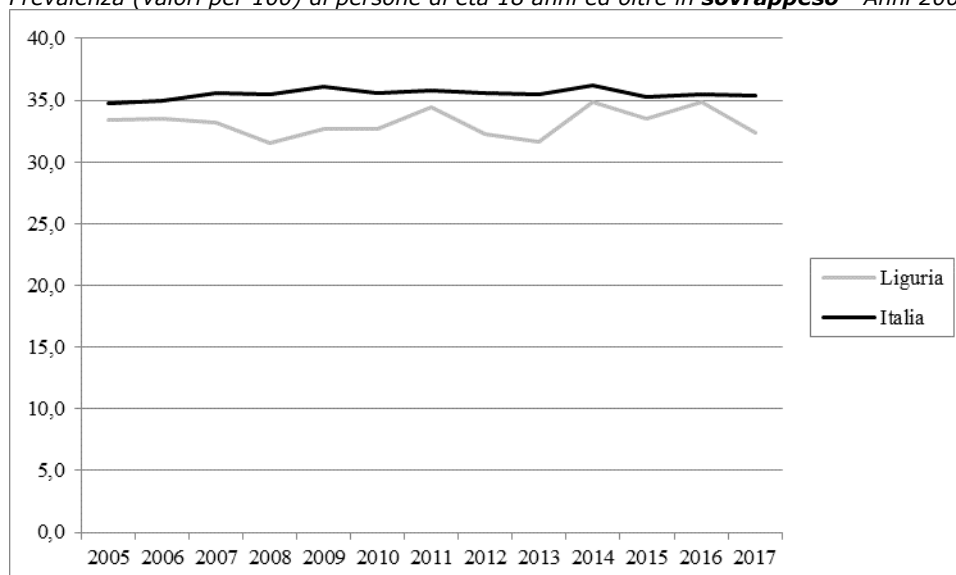

La prevalenza di persone di età 18 anni ed oltre in condizione di sovrappeso è pari, nel 2017, a 32,4% (valore nazionale 35,4%). Nell'arco temporale 2005-2017, i dati della Liguria risultano tutti minori rispetto ai valori Italia con valori compresi tra 31,5-34,9%. A livello nazionale, invece, l'andamento è più lineare (range 34,7-36,2%).

Considerando l'intero periodo temporale nella regione in esame si è registrata una diminuzione pari a -3,0% (valore nazionale +2,0%).

Prevalenza (valori per 100) di persone di età 18 anni ed oltre **obese** - Anni 2005-2017

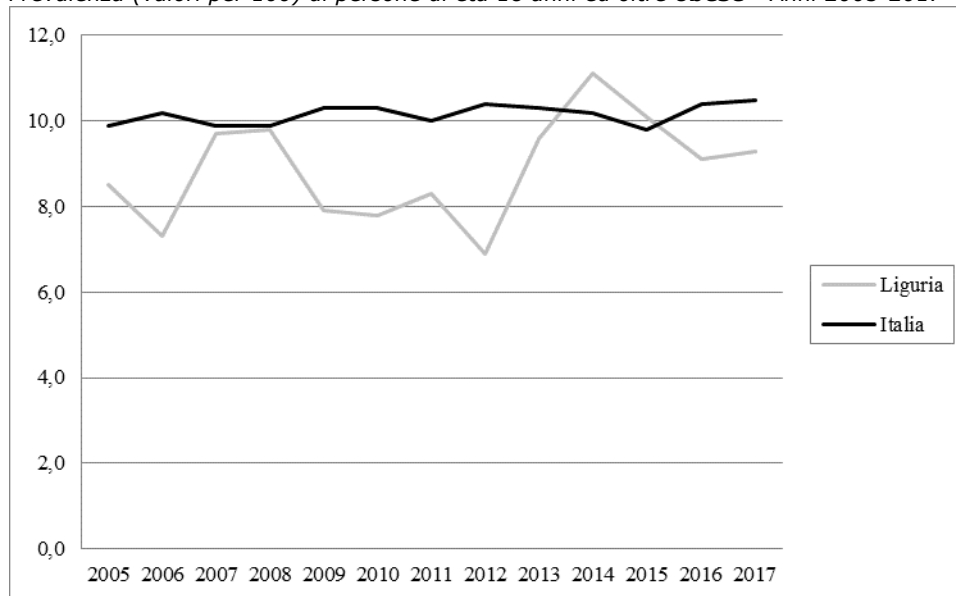

La prevalenza di persone di età 18 anni ed oltre obese è pari, nel 2017, a 9,3% (valore nazionale 10,5%). Nell'arco temporale 2005-2017, i dati della Liguria presentano un andamento oscillante (valori compresi tra 6,9-11,1%) con valori tutti inferiori, ad eccezione del 2014 e del 2015, rispetto ai dati nazionali che presentano, invece, un andamento alquanto lineare (valori compresi tra 9,8-10,5%). Considerando l'intero periodo temporale in Liguria si è registrato un aumento pari a +9,4% e a livello nazionale un aumento pari al 6,1%.

Prevalenza (valori per 100) di persone di età 3 anni ed oltre che non praticano **sport** - Anni 2005-2017

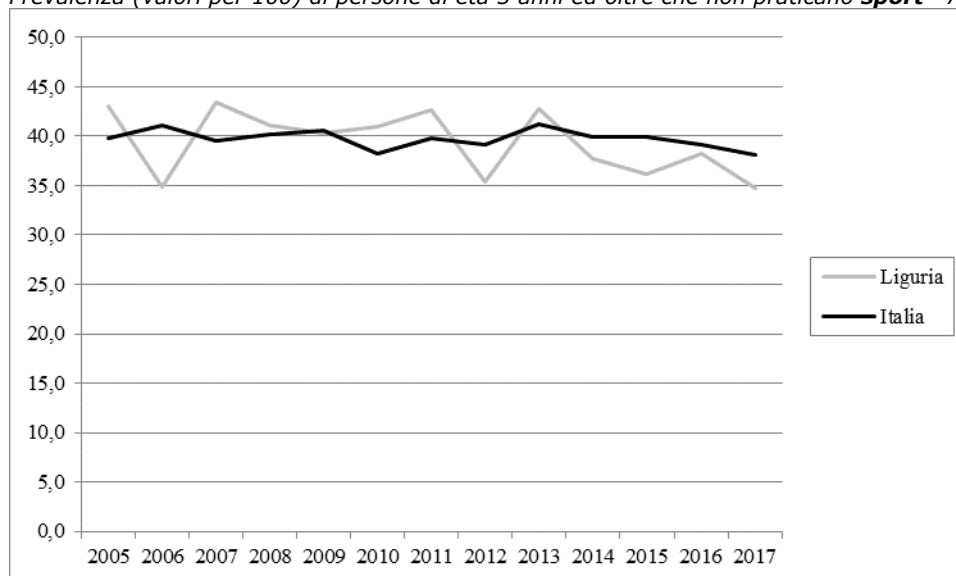

In Liguria, nel 2017, la prevalenza di coloro che dichiarano di non praticare sport è pari a 34,7% (valore nazionale 38,1%). Nel complesso, considerando l'arco temporale 2005-2017, i dati mostrano un andamento oscillante (differenza tra il valore massimo

e minimo pari a oltre 8 punti percentuali) con valori sia maggiori che inferiori rispetto ai dati nazionali. A livello nazionale, si osserva un andamento più lineare con un *range* meno ampio (differenza tra il valore massimo e minimo pari a circa 3 punti percentuali). Considerando l'intero periodo temporale in Liguria si è registrata una diminuzione pari a -19,3% (valore nazionale -4,3%).

PREVENZIONE

Tasso (valori per 100) di **copertura vaccinale antinfluenzale** nella popolazione di età 65 anni ed oltre – Stagioni 1999-2000/2017-2018

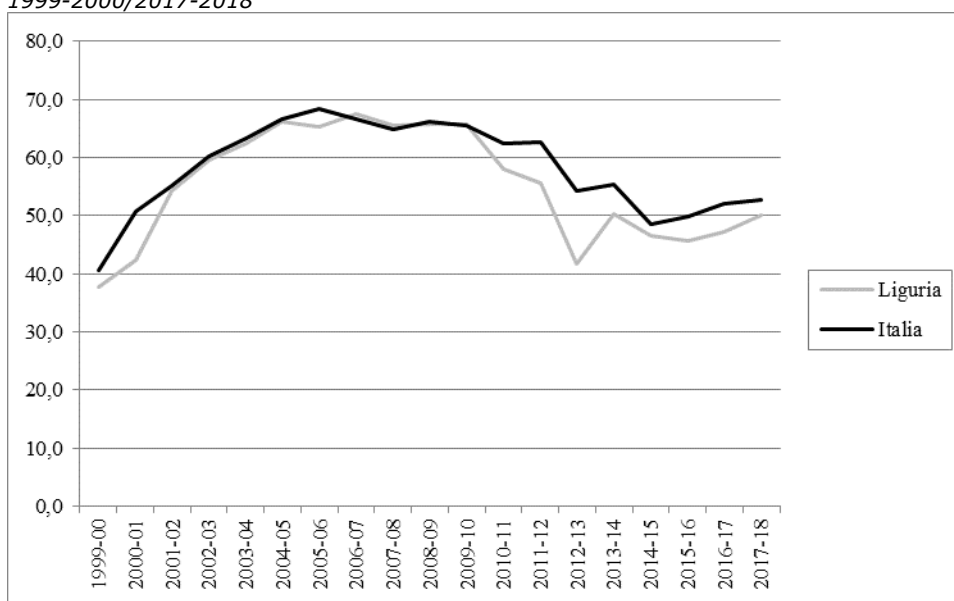

La copertura vaccinale antinfluenzale nella popolazione di età 65 anni ed oltre è pari, nella stagione 2017-2018, a 50,1% (valore nazionale 52,7%). Nel periodo stagionale 1999-2000/2017-2018, i valori di copertura risultano sia maggiori che minori ai dati nazionali. In Liguria il valore massimo si è registrato nella stagione 2006-2007 (stagione 2005-2006 a livello nazionale) e negli anni successivi si osserva un andamento oscillante in diminuzione caratterizzato da un picco minimo nella stagione 2012-2013. Considerando l'intero periodo temporale, in Liguria si registra un aumento pari a +32,9% (valore nazionale +29,5%).

SALUTE MENTALE E DIPENDENZE

Consumo (valori in Defined Daily Dose/1.000 ab die) di **farmaci antidepressivi** pesato per età - Anni 2004-2017

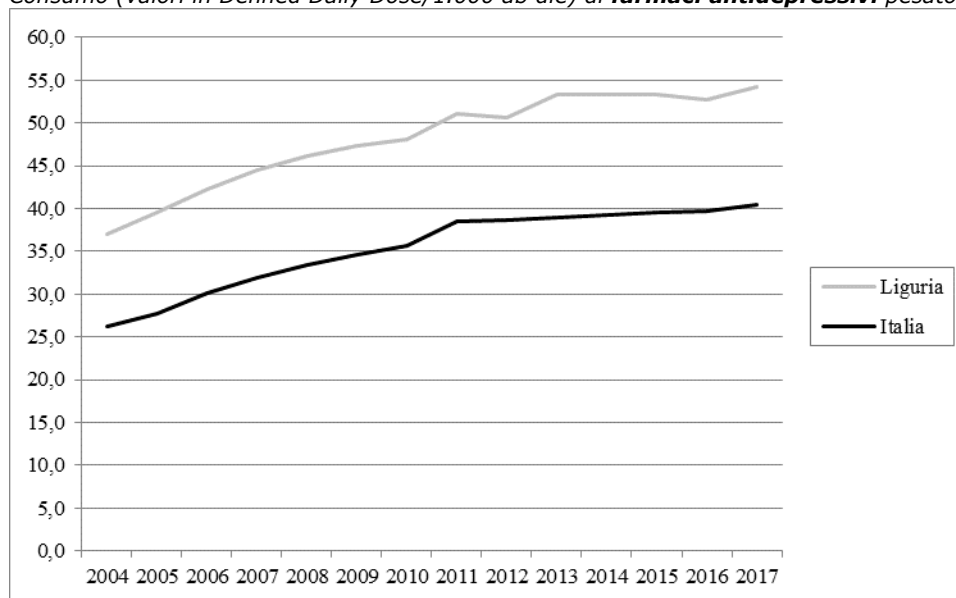

Il consumo di farmaci antidepressivi, nel 2017, è pari a 54,2 DDD/1.000 ab die (valore nazionale 40,4 DDD/1.000 ab die). Nel periodo 2004-2017 si osserva un evidente trend in aumento (+46,7%). Analogo andamento si riscontra a livello nazionale (+54,3%) ed i dati Italia risultano tutti inferiori.

SALUTE MATERNO-INFANTILE

Proporzione (valori per 100) di parti con **Taglio Cesareo** - Anni 2005-2017

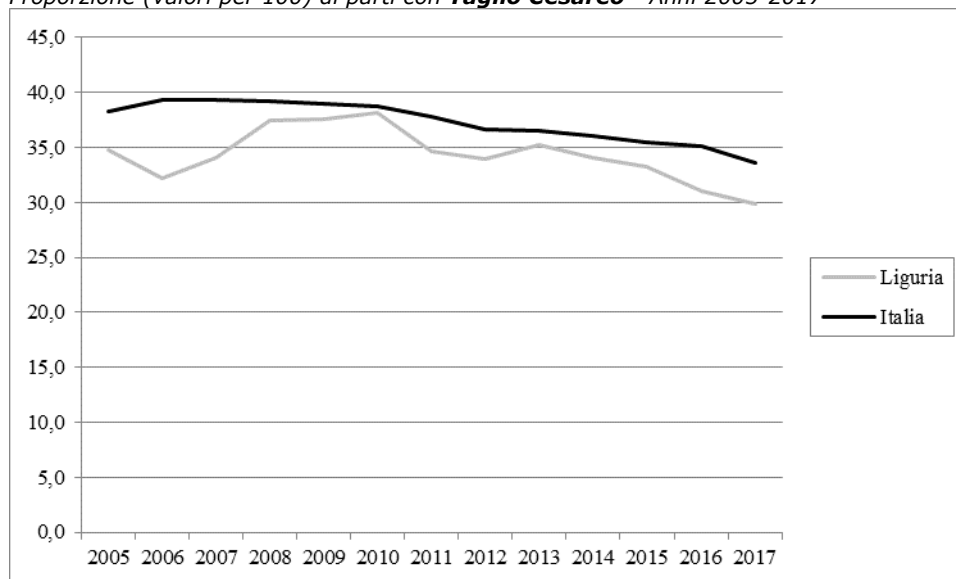

La proporzione di parti con Taglio Cesareo, nel 2017, è pari al 29,9% (valore nazionale 33,6%). Nell'arco temporale 2005-2017, i valori sono tutti inferiori rispetto ai valori nazionali, ma non seguono lo stesso andamento in diminuzione iniziato, a livello Italia, a partire dal 2008. In Liguria, infatti, l'andamento è altalenante, ma

considerando l'intero periodo in esame si registra una diminuzione pari a -14,2% (valore nazionale -12,3%).

ASSETTO ECONOMICO-FINANZIARIO

Spesa (valori in €) **sanitaria pubblica pro capite** - Anni 2010-2017

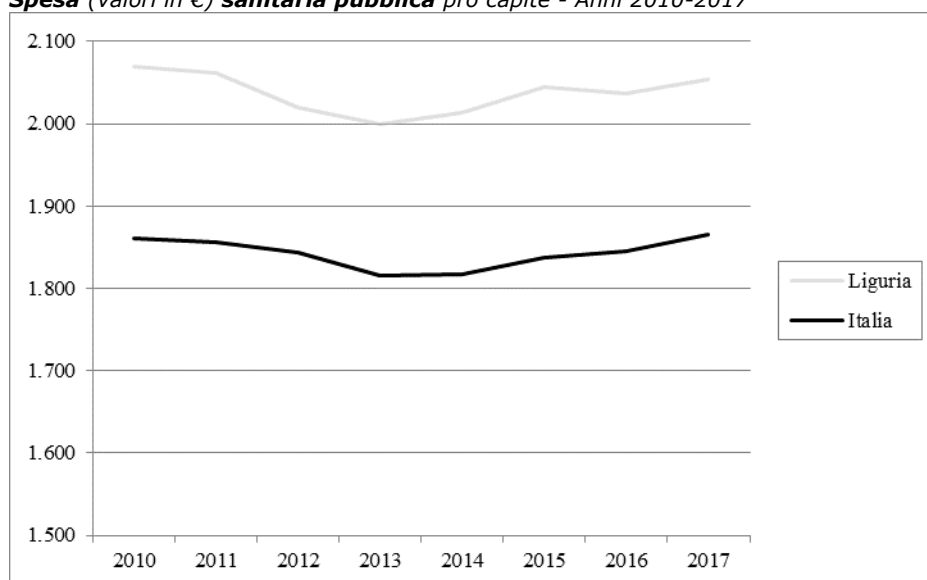

Il valore dell'indicatore relativo alla spesa sanitaria pubblica pro capite, nel 2017, è pari a 2.054€ (valore nazionale 1.866€). In Liguria, considerando l'arco temporale 2010-2017, si osserva un trend in diminuzione (-0,8%). A livello nazionale, invece, si osserva un andamento in diminuzione fino al 2013, a cui segue 1 anno di stabilità e gli ultimi tre anni in aumento, con un trend finale, considerando l'intero periodo temporale, in lieve aumento (+0,3%).

ASSISTENZA OSPEDALIERA

Pazienti (valori percentuali) di età 65 anni ed oltre operati entro 2 giorni per **frattura del collo del femore** - Anni 2001-2017

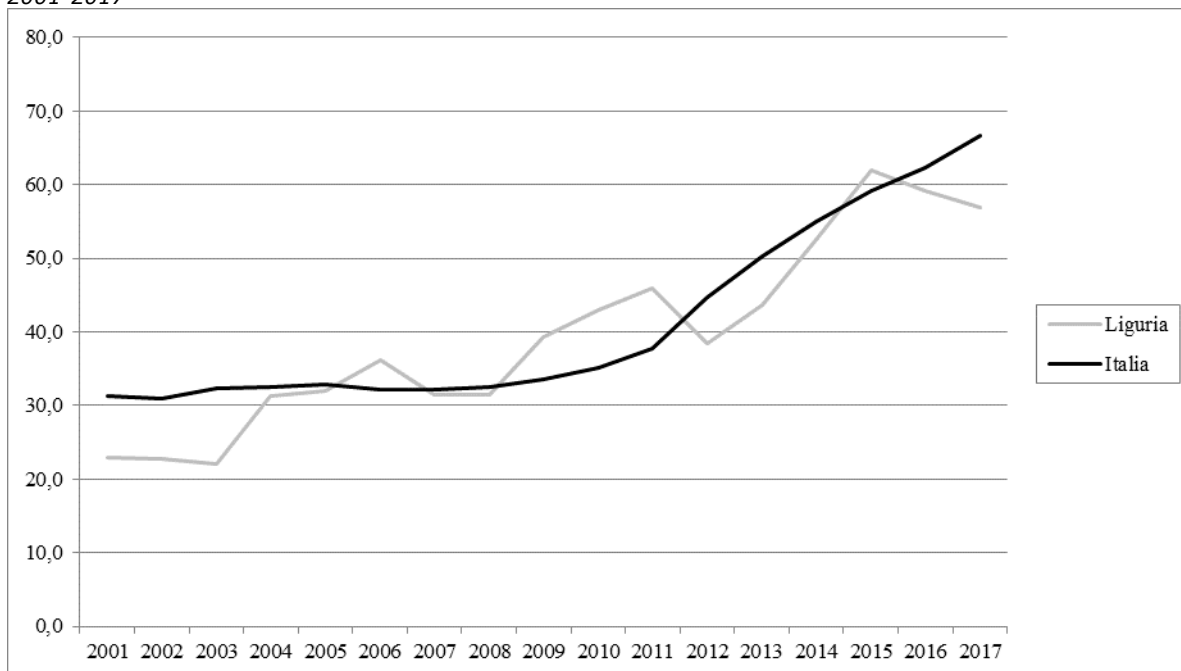

La percentuale di pazienti di età 65 anni ed oltre operati entro 2 giorni per frattura del collo del femore è, nel 2017, pari a 56,9% (valore nazionale 66,7%). Nel periodo 2001-2017, i valori della Liguria risultano molto altalenanti (*range* 22,1%-62,0%) con tendenza all'aumento anche se i dati registrati in alcuni anni evidenziavano un arresto o un decremento (l'ultimo anno preso in considerazione è infatti in diminuzione). Questo trend in marcato aumento segue l'andamento nazionale (+147,4% vs +113,8% valore nazionale).

COMUNICATO STAMPA

ROMA, 15 MAGGIO 2019

Lombardia

Alcuni risultati relativi alla regione Lombardia evidenziati dall'analisi dei trend dei principali indicatori selezionati tra le aree tematiche trattate nel Rapporto Osservasalute

ASPETTI DEMOGRAFICI

Tasso di fecondità totale (numero di figli per donna) di cittadine italiane e di cittadine straniere residenti - Anni 2002-2016

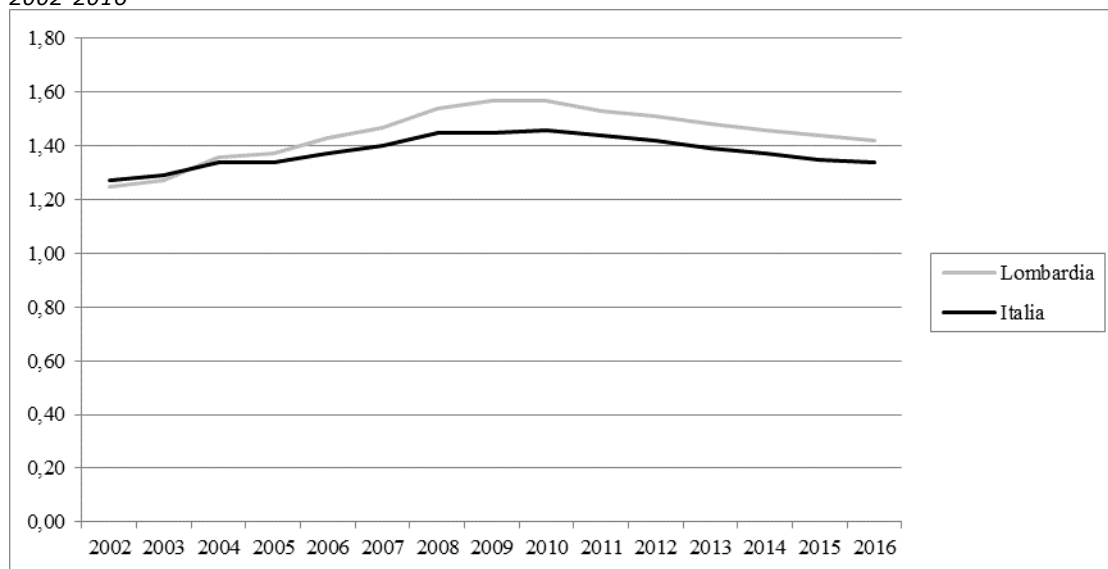

Il tasso di fecondità totale, nel 2016, è pari a 1,42 figli per donna (valore nazionale 1,34 figli per donna) risultando inferiore al livello di sostituzione (circa 2,1 figli per donna) che garantirebbe il ricambio generazionale. Nell'arco temporale 2002-2016, si osserva che la ripresa dei livelli di fecondità, in atto fino al 2010, è stata in Lombardia molto più marcata rispetto all'andamento nazionale. Dopo il 2010 i valori, sia a livello nazionale che nella regione in esame, diminuiscono. Considerando l'intero periodo in Lombardia il tasso di fecondità è aumentato del 13,6% (valore nazionale +5,5%).

Speranza di vita (valori in anni) alla nascita. Maschi - Anni 2002-2018

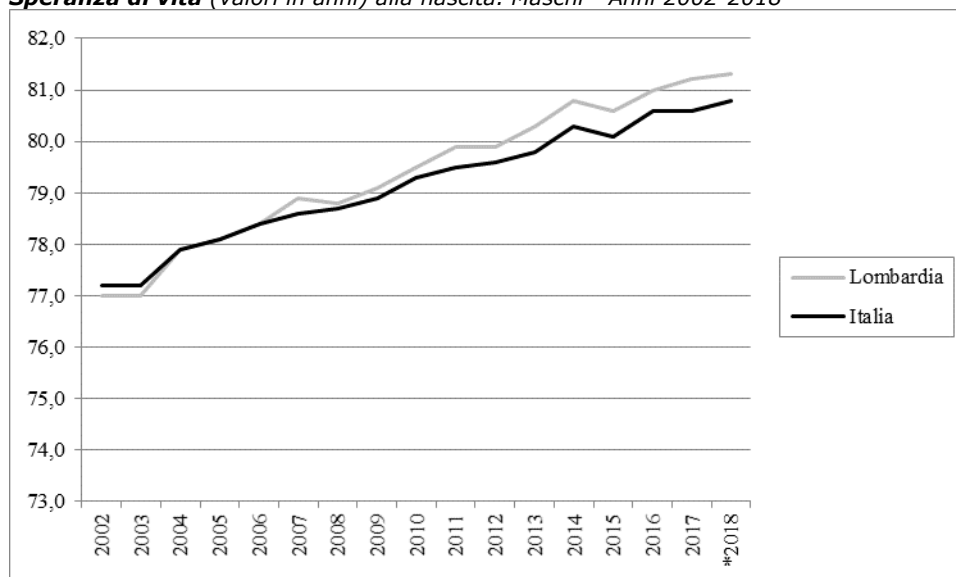

*Dato provvisorio

Speranza di vita (valori in anni) alla nascita. Femmine - Anni 2002-2018

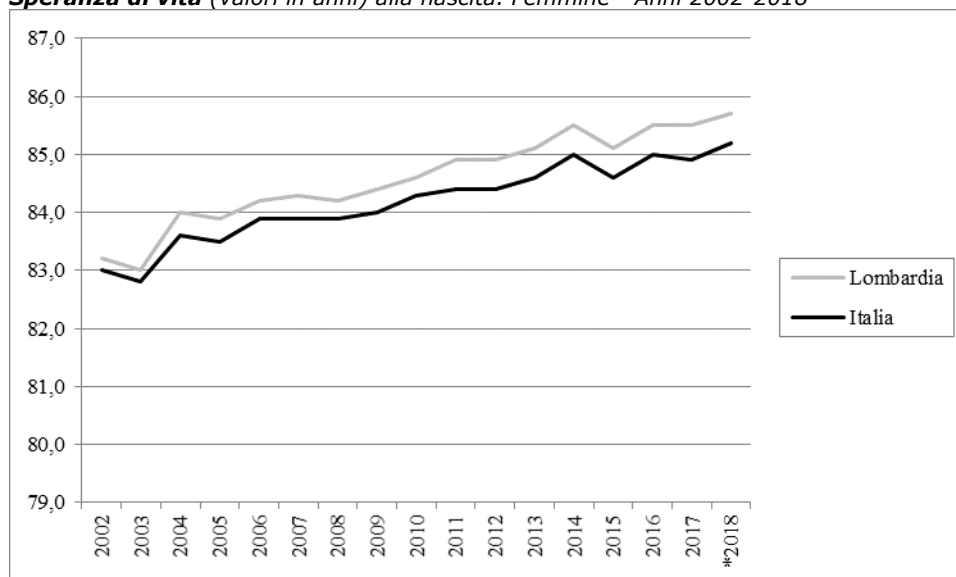

*Dato provvisorio

La speranza di vita stimata alla nascita, nel 2018, è pari a 81,3 anni per gli uomini ed a 85,7 anni per le donne (valore nazionale: uomini 80,8 anni e donne 85,2 anni). Continua ad essere evidente il vantaggio femminile in termini di sopravvivenza (+4,4 anni). Nel periodo 2002-2018, si osserva, per il genere maschile, un trend in aumento (+4,3 anni), ma altalenante con valori di poco inferiori nel 2002 e 2003 e con valori negli anni successivi sovrapponibili e superiori al dato nazionale. Anche per il genere femminile si osserva un trend in aumento (+2,5 anni) con valori, però, sempre maggiori rispetto ai valori italiani. A livello nazionale, l'incremento nel periodo temporale considerato è stato pari a +3,6 anni per gli uomini e +2,2 anni per le donne.

MORTALITÀ

Tasso (standardizzato per 10.000) di **mortalità**. Maschi - Anni 2003-2016

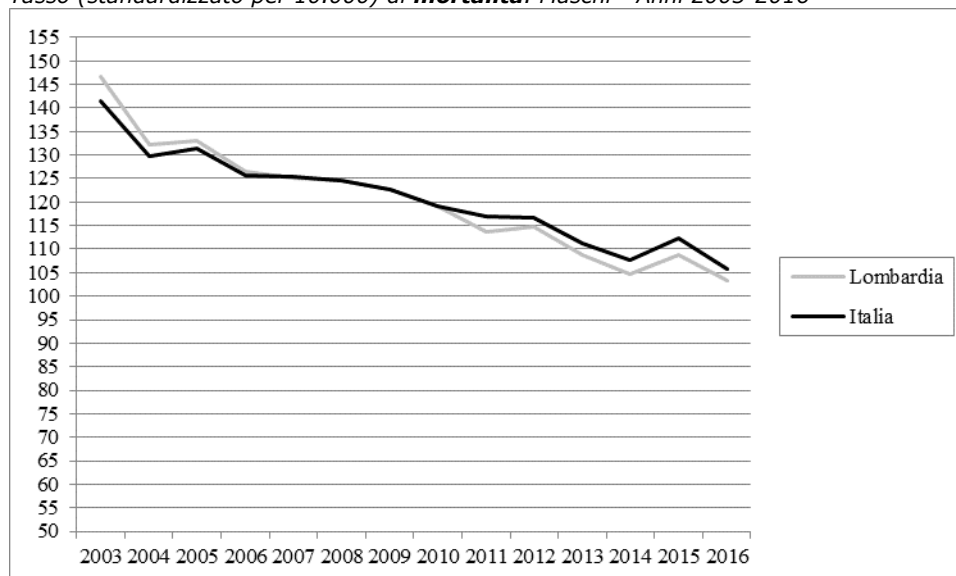

Tasso (standardizzato per 10.000) di **mortalità**. Femmine - Anni 2003-2016

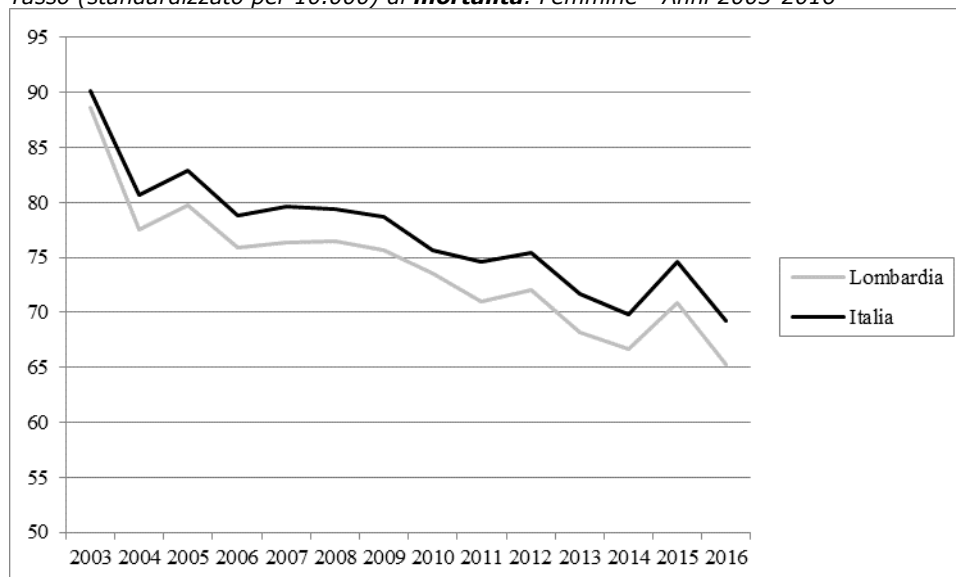

I dati di mortalità, nel 2016, risultano pari a 103,2 per 10.000 per gli uomini ed a 65,3 per 10.000 per le donne (valore nazionale: uomini 105,8 per 10.000 e donne 69,2 per 10.000). Nell'intervallo temporale 2003-2016, si evidenzia sia per gli uomini che per le donne una riduzione (uomini: -29,6% vs -25,2% valore nazionale; donne: -26,3% vs -23,3% valore nazionale). Rispetto ai valori nazionali, i dati registrati per il genere maschile sono maggiori rispetto ai valori Italia fino al 2006, ed inferiori a partire dal 2007 (ad eccezione del dato 2008 che risulta uguale). Per il genere femminile, invece, i dati risultano minori nell'intero periodo esaminato.

STILI DI VITA

Prevalenza (valori per 100) per abitudine al **fumo** di tabacco nella popolazione di 14 anni ed oltre - Anni 2007-2017

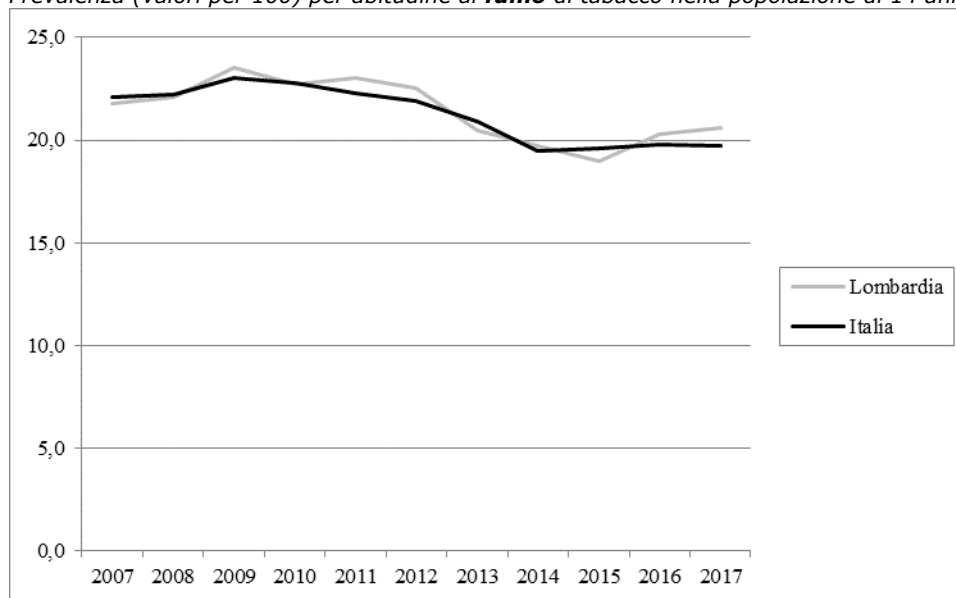

Nel 2017, la quota di fumatori tra la popolazione di età 14 anni ed oltre è pari al 20,6% (valore nazionale 19,7%). Considerando il periodo 2007-2017, si osserva un trend in diminuzione (-5,5%), ma altalenante con valori di poco inferiori o superiori ai dati italiani. Da evidenziare gli ultimi due anni in crescita, con un aumento rispetto al valore 2016 dell'1,5%. Anche a livello nazionale si osserva un andamento decrescente marcato fino al 2014 e sostanziale stabilità dal 2014 (-10,9%).

Prevalenza (valori per 100) di persone di età 18 anni ed oltre in **sovrappeso** - Anni 2005-2017

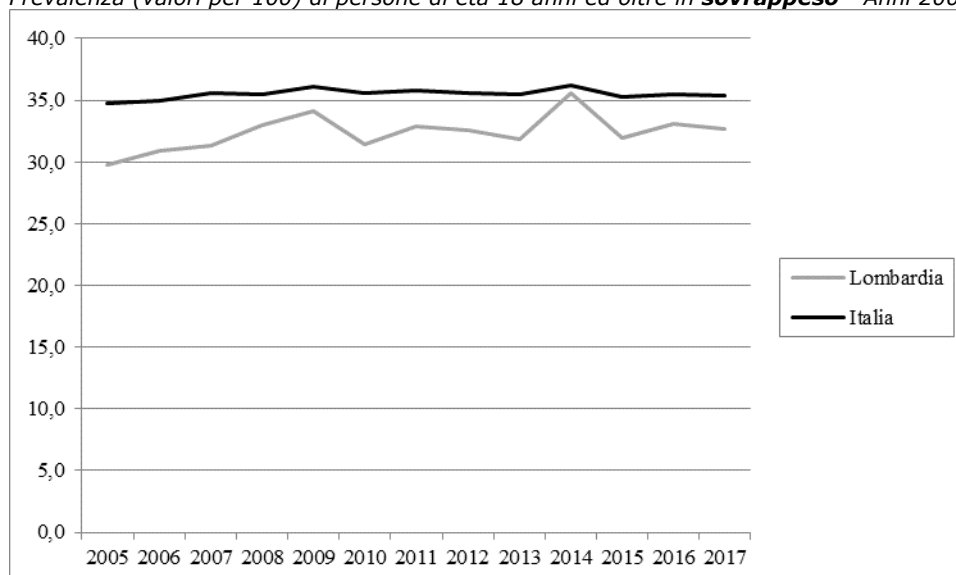

La prevalenza di persone di età 18 anni ed oltre in condizione di sovrappeso è pari, nel 2017, a 32,7% (valore nazionale 35,4%). Nell'arco temporale 2005-2017, i valori registrati in Lombardia risultano inferiori a quelli nazionali, ma presentano un andamento altalenante con valori compresi tra 29,8-35,6%. Da evidenziare, però, è il picco che si è registrato nel 2014. A livello nazionale, invece, nell'intero arco di tempo

osservato l'andamento è più lineare (*range* 34,7-36,2%) e considerando l'ultimo anno in esame il dato è in lieve diminuzione. Considerando l'intero periodo temporale in Lombardia si è registrato un aumento pari al 9,7% (valore nazionale +2,0%).

Prevalenza (valori per 100) di persone di età 18 anni ed oltre **obese** - Anni 2005-2017

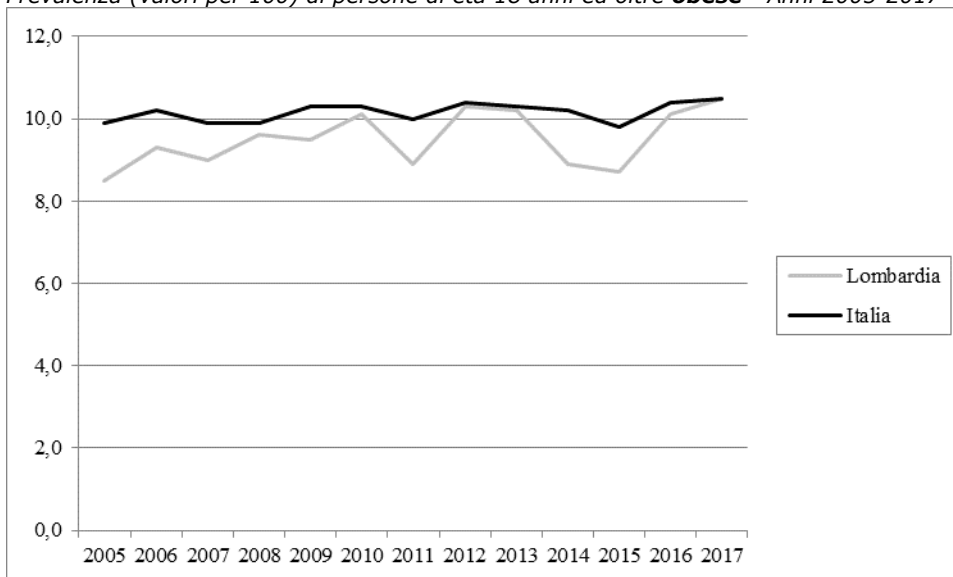

La prevalenza di persone di età 18 anni ed oltre obese è pari, nel 2017, a 10,5% (identico al valore nazionale). Nell'arco temporale 2005-2017, i dati della Lombardia presentano un andamento oscillante (valori compresi tra 8,5-10,5%) con valori inferiori rispetto ai dati nazionali che presentano, invece, un andamento più lineare (valori compresi tra 9,8-10,5%). Il dato dell'ultimo anno, inoltre, risulta essere il più alto nell'arco di tempo considerato. Considerando l'intero periodo 2005-2017 in Lombardia si è registrato un aumento pari al 23,5% (aumento nazionale +6,1%).

Prevalenza (valori per 100) di persone di età 3 anni ed oltre che non praticano **sport** - Anni 2005-2017

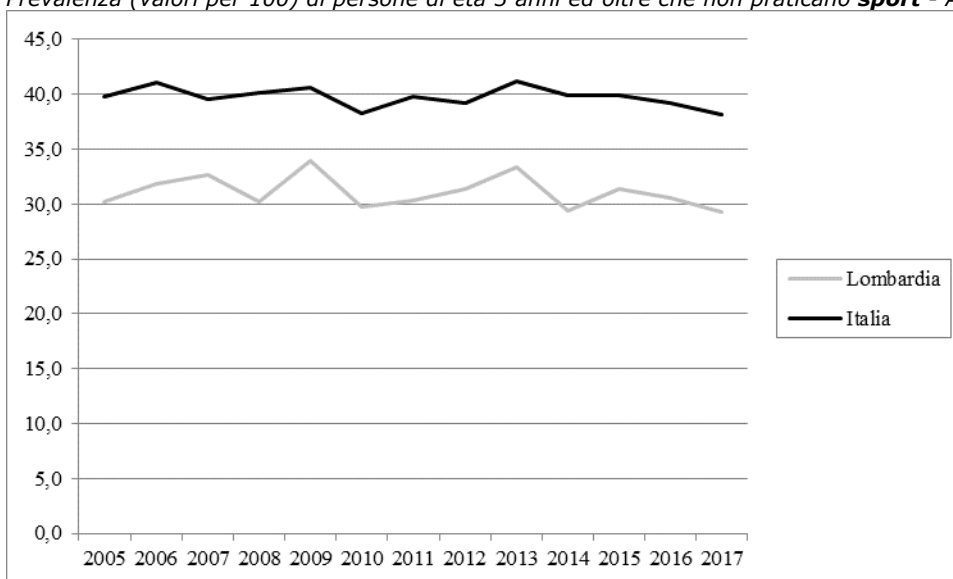

In Lombardia, nel 2017, la prevalenza di coloro che dichiarano di non praticare sport è pari a 29,3%, valore più basso dal 2005 (valore nazionale 38,1%). Nel complesso,

considerando l'arco temporale 2005-2017, i dati mostrano un andamento oscillante (differenza tra il valore massimo e minimo pari a oltre 4 punti percentuali) e risultano inferiori rispetto ai dati nazionali. A livello nazionale, invece, si osserva un andamento meno altalenante con una differenza meno ampia (oltre 3 punti percentuali). Considerando l'intero periodo temporale in Lombardia si è registrata una diminuzione pari a -3,0%, rispetto ad una diminuzione a livello nazionale di -4,3%.

PREVENZIONE

Tasso (valori per 100) di **copertura vaccinale antinfluenzale** nella popolazione di età 65 anni ed oltre - Stagioni 1999-2000/2017-2018

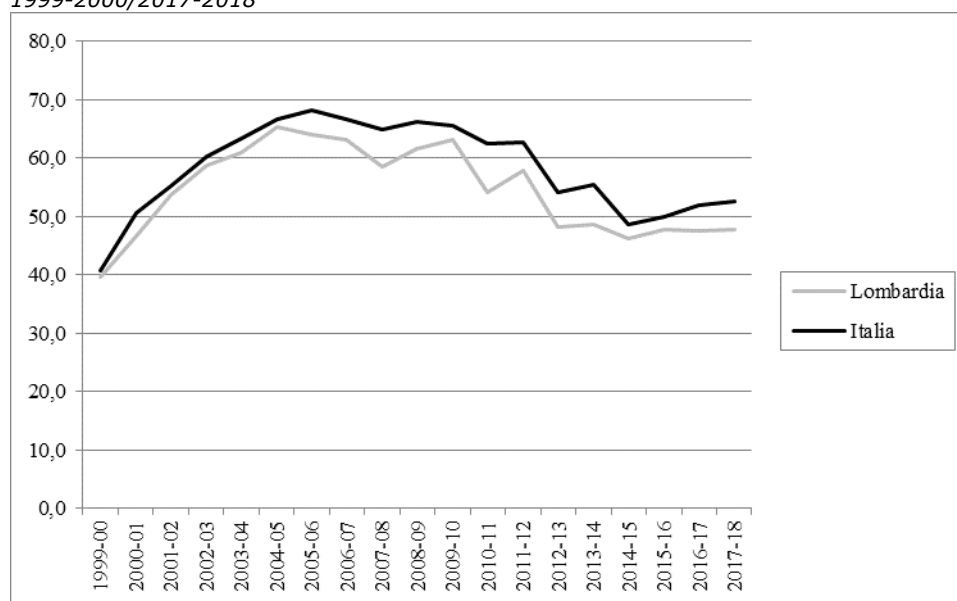

La copertura vaccinale antinfluenzale nella popolazione di età 65 anni ed oltre è pari, nella stagione 2017-2018, a 47,7% (valore nazionale 52,7%). Nel periodo stagionale 1999-2000/2017-2018, i valori di copertura risultano minori rispetto ai dati nazionali. In Lombardia il valore massimo si è registrato nella stagione 2004-2005, mentre a livello Italia nella stagione 2005-2006. Negli anni successivi si osserva un andamento in diminuzione, ma oscillante e a livello nazionale il trend è molto simile. Considerando l'intero periodo temporale, in Lombardia si registra un aumento pari al 20,5% (valore nazionale +29,5%).

SALUTE MENTALE E DIPENDENZE

Consumo (valori in Defined Daily Dose/1.000 ab die) di **farmaci antidepressivi** pesato per età - Anni 2004-2017

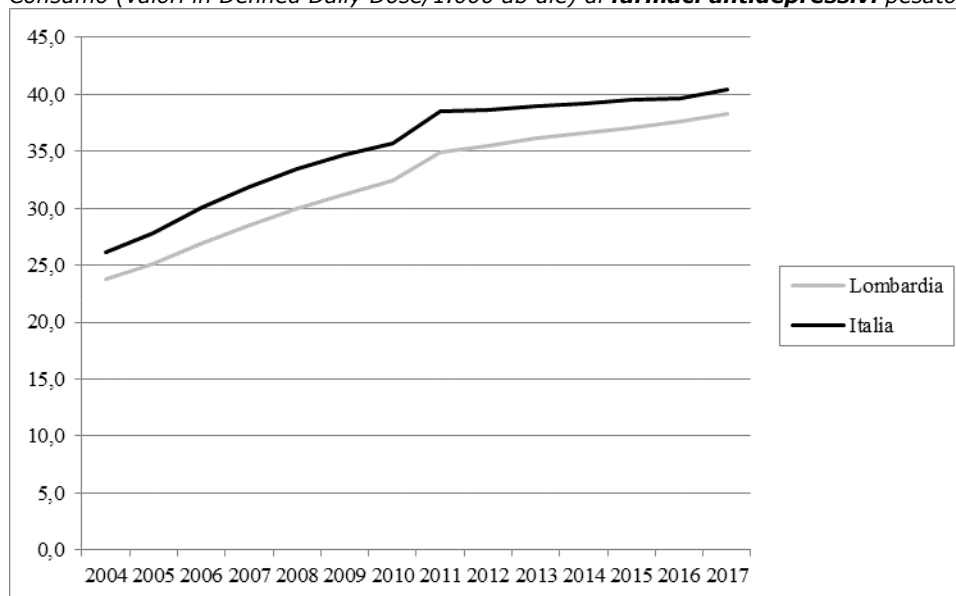

Il consumo di farmaci antidepressivi, nel 2017, è pari a 38,3 DDD/1.000 ab die (valore nazionale 40,4 DDD/1.000 ab die). Nel periodo 2004-2017 si osserva un evidente trend in aumento (+61,1%) più marcato fino al 2011. Analogo andamento si riscontra a livello nazionale (+54,3%) ed i dati Italia risultano tutti maggiori.

SALUTE MATERNO-INFANTILE

Proporzione (valori per 100) di parti con **Taglio Cesareo** - Anni 2005-2017

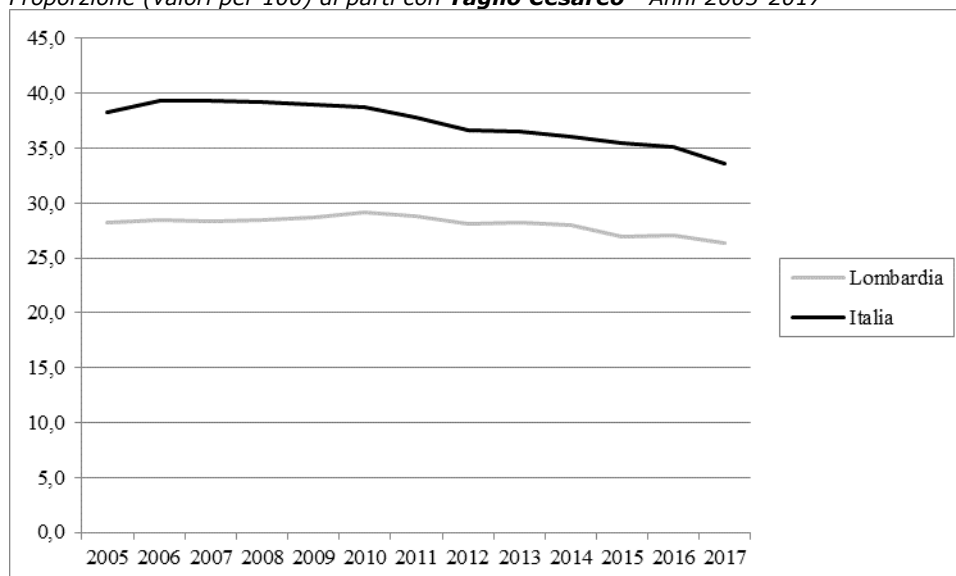

La proporzione di parti con Taglio Cesareo, nel 2017, è pari al 26,4% (valore nazionale 33,6%). Nell'arco temporale 2005-2017, i valori sono inferiori rispetto ai valori nazionali e seguono lo stesso andamento in diminuzione, ma meno consistente.

Considerando l'intero periodo temporale, infatti, in Lombardia si è registrata una diminuzione pari a -6,6% (valore nazionale -12,3%).

ASSETTO ECONOMICO-FINANZIARIO

Spesa (valori in €) **sanitaria pubblica pro capite** - Anni 2010-2017

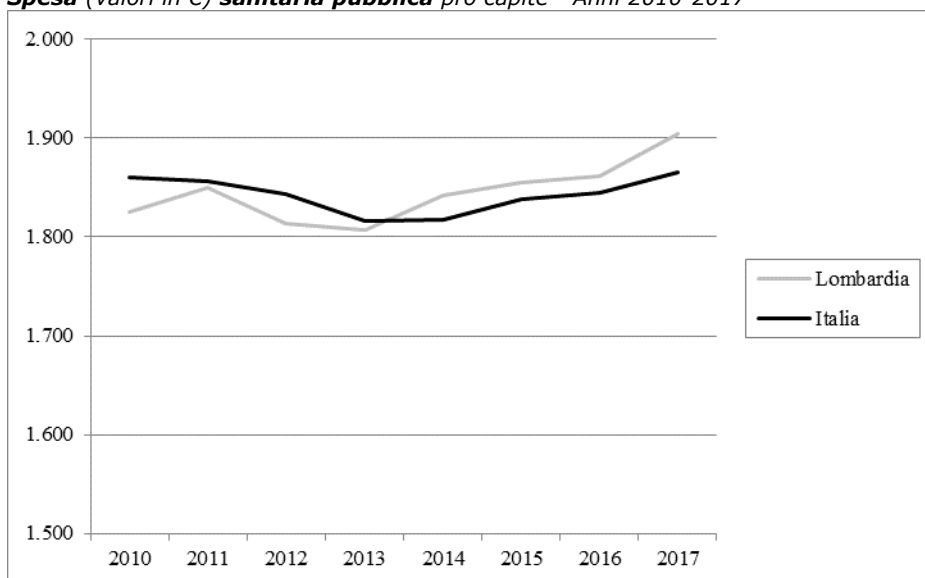

Il valore dell'indicatore relativo alla spesa sanitaria pubblica pro capite, nel 2017, è pari a 1.904€ (valore nazionale 1.866€). Sia a livello nazionale che regionale dal 2013 si osserva un trend in aumento. In Lombardia, considerando l'arco temporale 2010-2017, si osserva un andamento altalenante ed un trend in aumento (+4,3% vs +0,3% valore nazionale).

ASSISTENZA OSPEDALIERA

Pazienti (valori percentuali) di età 65 anni ed oltre operati entro 2 giorni per **frattura del collo del femore** - Anni 2001-2017

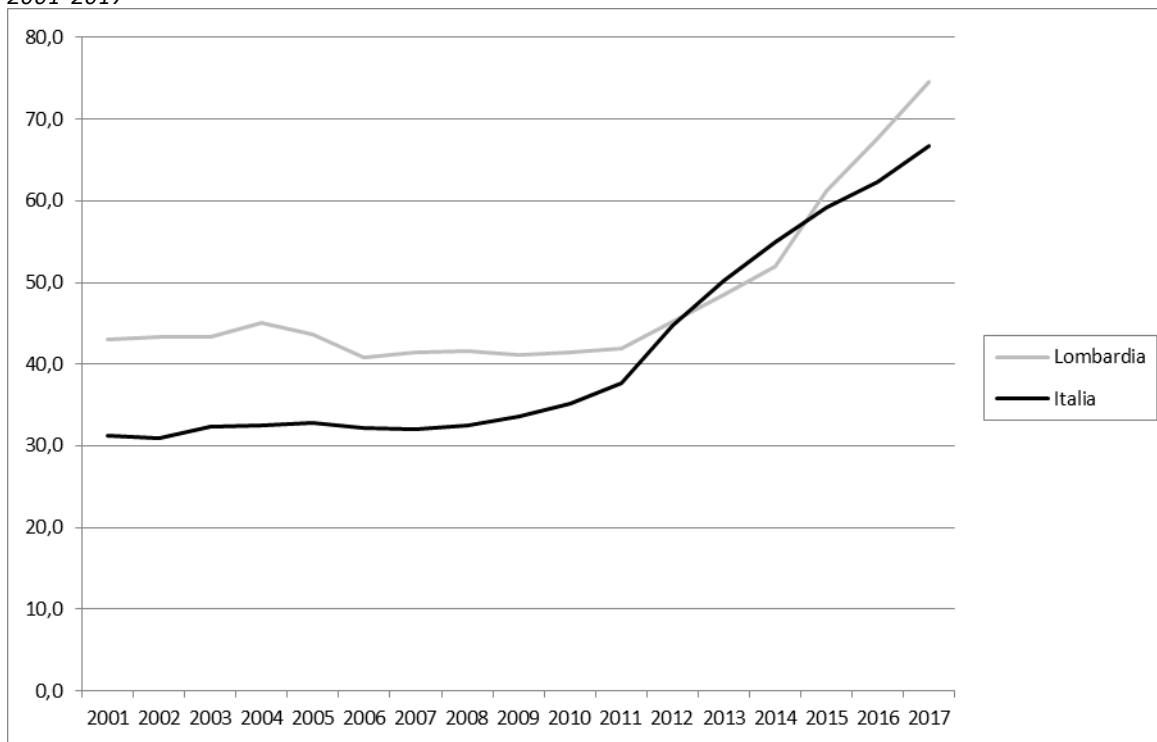

La percentuale di pazienti di età 65 anni ed oltre operati entro 2 giorni per frattura del collo del femore è, nel 2017, pari a 74,5% (valore nazionale 66,7%). Nel periodo 2001-2017, i valori della regione in esame risultano nettamente superiori ai valori Italia, a parte gli anni 2012-2014. Considerando l'intero periodo temporale in Lombardia si è registrato un incremento pari al 72,9% (+113,8% valore nazionale), molto più marcato a partire dal 2012, sia a livello regionale che nazionale.

COMUNICATO STAMPA

ROMA, 15 MAGGIO 2019

Marche

Alcuni risultati relativi alle Marche evidenziati dall'analisi dei trend dei principali indicatori selezionati tra le aree tematiche trattate nel Rapporto Osservasalute

ASPETTI DEMOGRAFICI

Tasso di fecondità totale (numero di figli per donna) di cittadine italiane e di cittadine straniere residenti - Anni 2002-2016

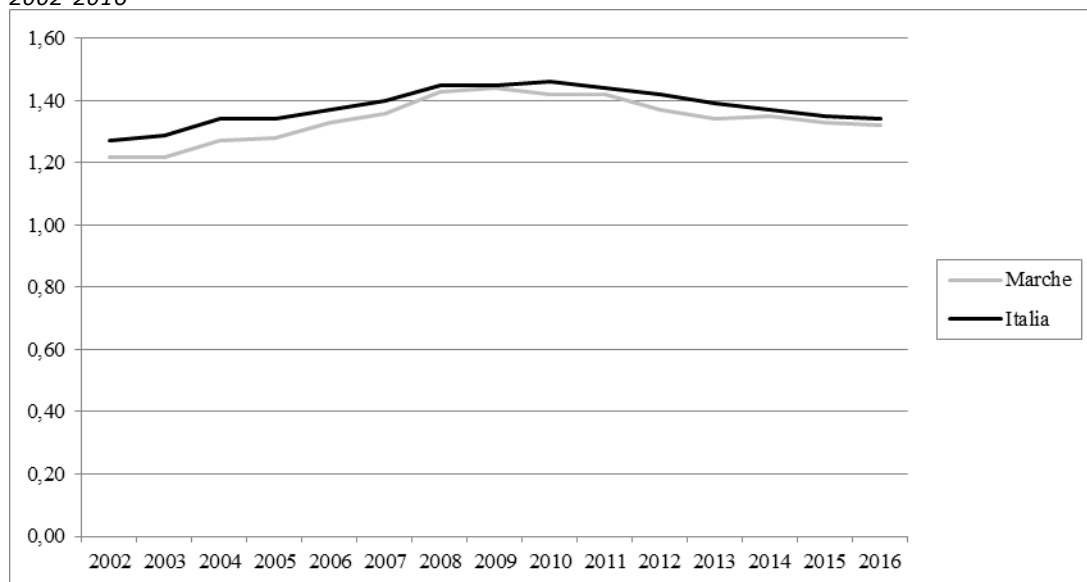

Il tasso di fecondità totale, nel 2016, è pari a 1,32 figli per donna (valore nazionale 1,34 figli per donna) risultando inferiore al livello di sostituzione (circa 2,1 figli per donna) che garantirebbe il ricambio generazionale. Nell'arco temporale 2002-2016, si osserva che la ripresa dei livelli di fecondità, in atto a livello nazionale fino al 2010, ha registrato nella regione in oggetto un andamento simile, con valori di poco inferiori. Dopo il 2010 a livello nazionale e dopo il 2009 nella regione in esame i valori diminuiscono, anche se con qualche minima oscillazione in controtendenza. Considerando l'intero periodo nelle Marche il tasso di fecondità è aumentato dell' 8,2% (valore nazionale +5,5%).

Speranza di vita (valori in anni) alla nascita. Maschi - Anni 2002-2018

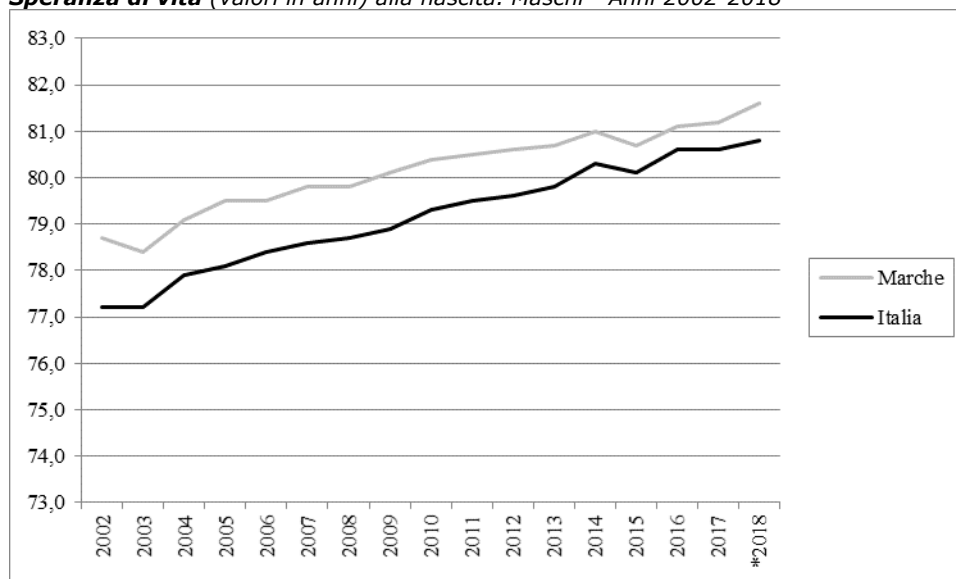

*Dati provvisori

Speranza di vita (valori in anni) alla nascita. Femmine - Anni 2002-2018

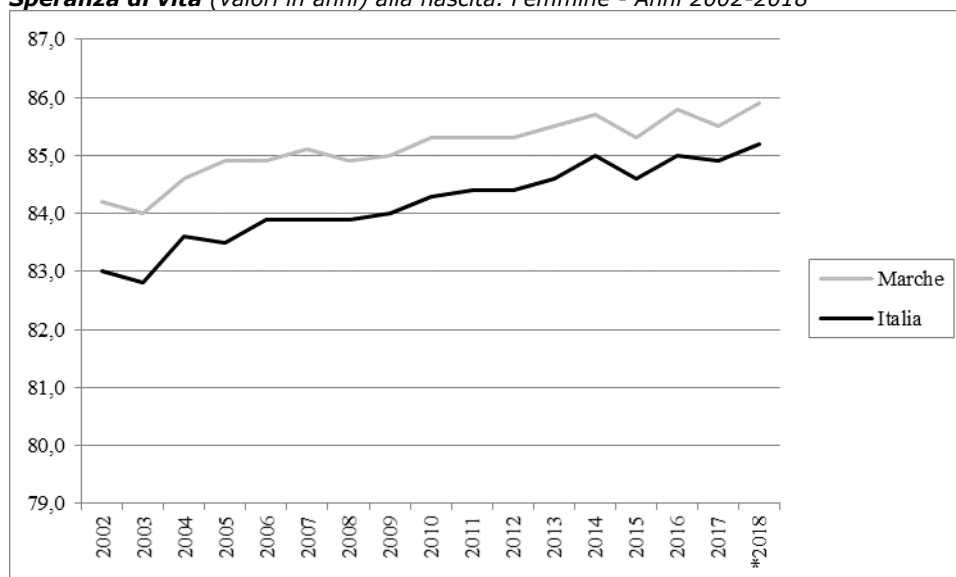

*Dati provvisori

La speranza di vita stimata alla nascita, nel 2018, è pari a 81,6 anni per gli uomini ed a 85,9 anni per le donne (valore nazionale: uomini 80,8 anni e donne 85,2 anni). Evidente è il vantaggio femminile in termini di sopravvivenza, con un divario di 4,3 anni a favore delle donne. Nel periodo 2002-2018, si osserva, per il genere maschile, un trend in aumento (+2,9 anni), ma altalenante con valori tutti superiori ai dati nazionali. Anche per il genere femminile si osserva un trend in aumento (+1,7 anni), altalenante e con valori tutti maggiori ai valori italiani. A livello nazionale, l'incremento nel periodo temporale considerato è stato pari a +3,6 anni per gli uomini e +2,2 anni per le donne.

MORTALITÀ

Tasso (standardizzato per 10.000) di **mortalità**. Maschi - Anni 2003-2016

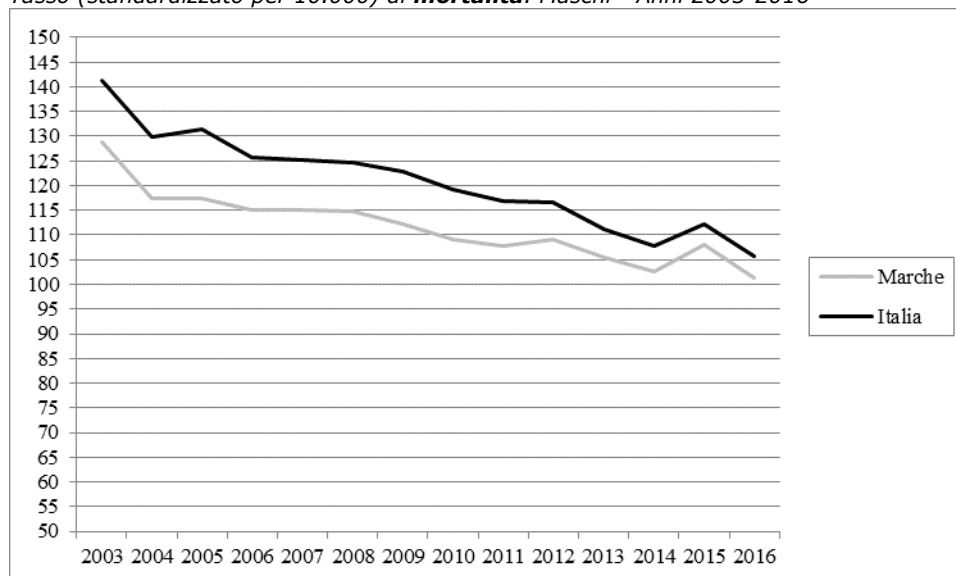

Tasso (standardizzato per 10.000) di **mortalità**. Femmine - Anni 2003-2016

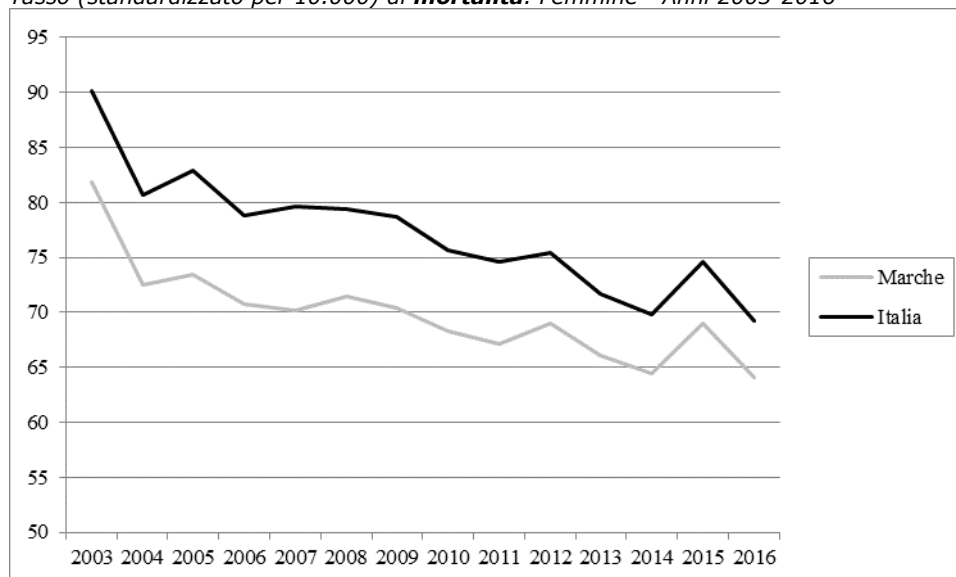

I dati di mortalità, nel 2016, risultano pari a 101,2 per 10.000 per gli uomini ed a 64,1 per 10.000 per le donne (valore nazionale: uomini 105,8 per 10.000 e donne 69,2 per 10.000). Nell'intervallo temporale 2003-2016, si registra sia per gli uomini (-21,3% vs -25,2% valore nazionale) che per le donne (-21,6% vs -23,3% valore nazionale) una importante diminuzione, anche se con delle fluttuazioni. Rispetto ai valori nazionali i dati registrati nelle Marche, sia per gli uomini che per le donne, sono tutti minori.

STILI DI VITA

Prevalenza (valori per 100) per abitudine al **fumo** di tabacco nella popolazione di 14 anni ed oltre - Anni 2007-2017

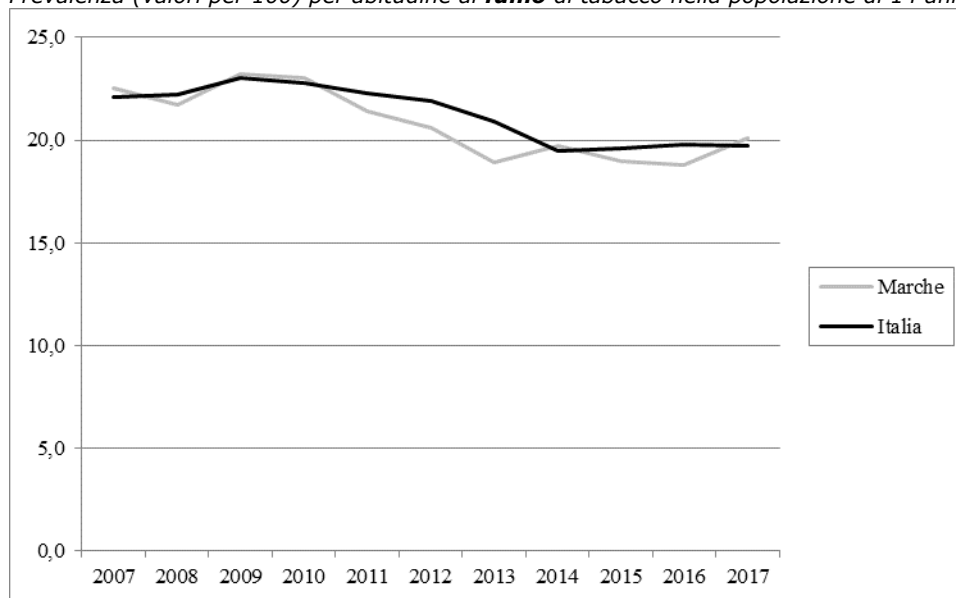

Nel 2017, la quota di fumatori tra la popolazione di età 14 anni ed oltre è pari a 20,1% (valore nazionale 19,7%). Considerando il periodo 2007-2017, si registra una diminuzione (-10,7%), differentemente all'andamento dell'ultimo anno che presenta un aumento (+6,9%). A livello nazionale si osserva similmente un trend in diminuzione (-10,9%) con lieve diminuzione rispetto all'anno precedente all'ultimo analizzato (-0,5%).

Prevalenza (valori per 100) di persone di età 18 anni ed oltre in **sovrappeso** - Anni 2005-2017

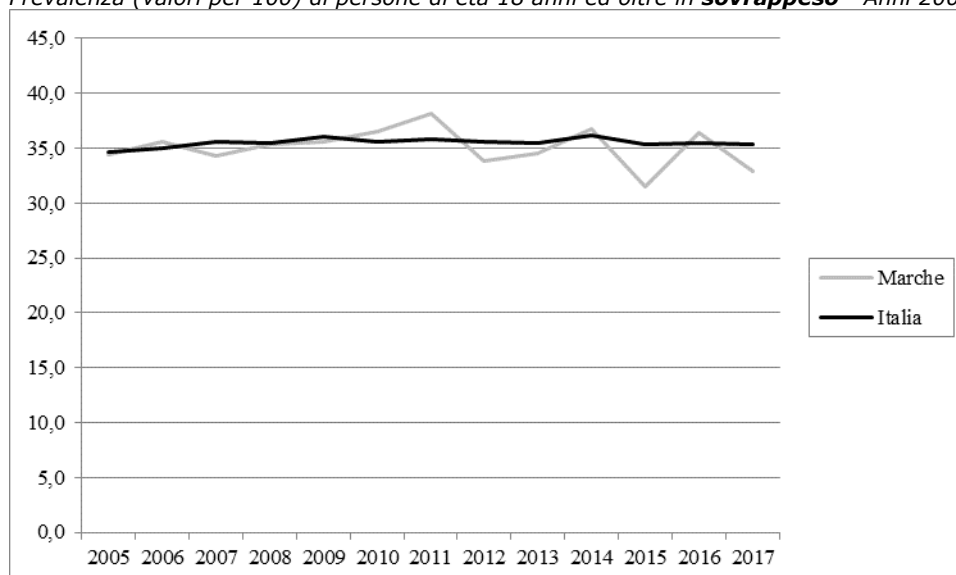

La prevalenza di persone di età 18 anni ed oltre in condizione di sovrappeso è pari, nel 2017, a 32,9% (valore nazionale 35,4%). Nell'arco temporale 2005-2017, i dati delle Marche risultano sia maggiori che minori rispetto ai valori Italia con valori compresi tra 31,5-38,1%. A livello nazionale, invece, l'andamento è più lineare (range 34,7-36,2%) e considerando l'ultimo anno in esame il dato è essenzialmente stabile.

Nell'intero periodo temporale nella regione in esame si è registrata una diminuzione pari a -4,4% (+2,0% a livello nazionale), rispetto al 2015 la diminuzione appare più marcata, pari a -9,6%.

Prevalenza (valori per 100) di persone di età 18 anni ed oltre **obese** - Anni 2005-2017

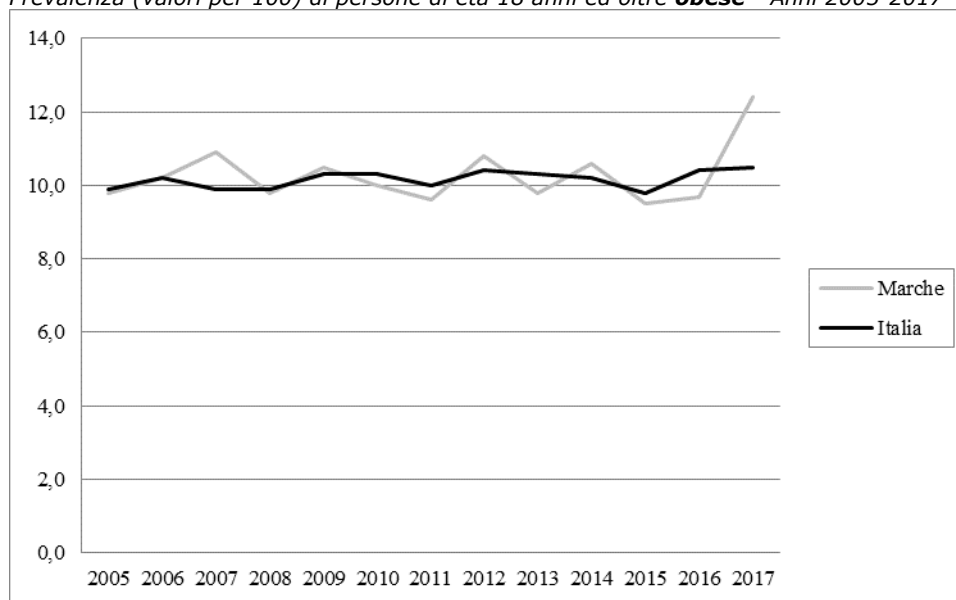

La prevalenza di persone di età 18 anni ed oltre obese è pari, nel 2017, a 12,4% (valore nazionale 10,5%), uno dei valori più alti a livello nazionale e sicuramente il maggiore negli anni presi in considerazione. Nell'arco temporale 2005-2017, i dati delle Marche presentano un andamento oscillante (valori compresi tra 9,5-12,4%) con valori sia inferiori che superiori ai dati nazionali che presentano, invece, un andamento alquanto lineare (variazioni comprese tra 9,8-10,5%). Considerando l'intero periodo temporale nelle Marche si è registrato un incremento considerevole pari a +26,5% (valore nazionale +6,1%). Da evidenziare, il considerevole aumento dei dati relativi all'ultimo anno per le Marche (+27,8%), differentemente da ciò che avviene in Italia dove l'aumento è meno marcato (+1,0%).

Prevalenza (valori per 100) di persone di età 3 anni ed oltre che non praticano **sport** - Anni 2005-2017

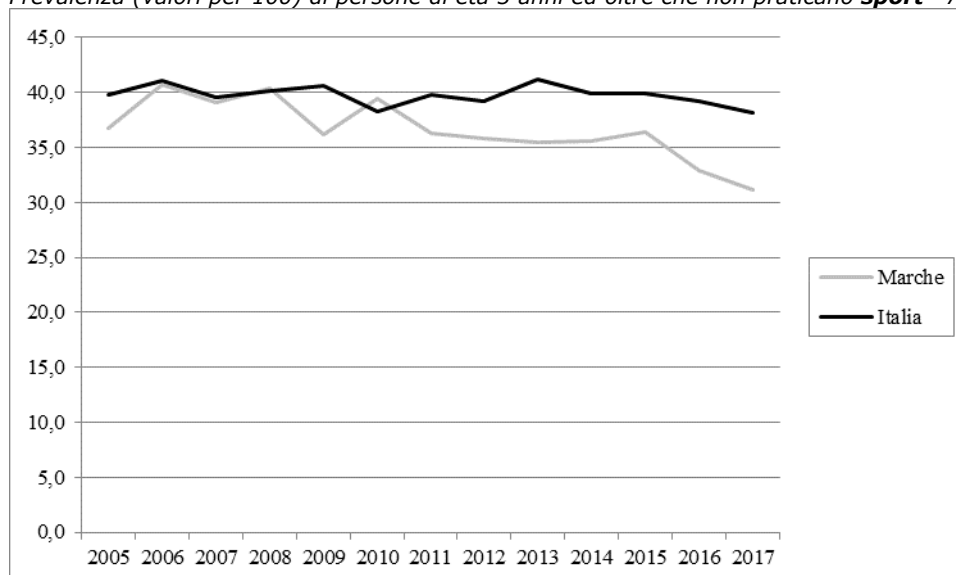

Nelle Marche, nel 2017, la prevalenza di coloro che dichiarano di non praticare sport è pari a 31,2% (valore nazionale 38,1%). Nel complesso, considerando l'arco temporale 2005-2017, i dati mostrano un andamento oscillante (differenza tra il valore massimo e minimo pari a oltre 9 punti percentuali) con valori sia inferiori che superiori rispetto ai dati nazionali. A livello nazionale, si osserva un andamento più lineare con un *range* meno ampio (differenza tra il valore massimo e minimo pari a circa 3 punti percentuali). Dopo alcuni anni di sostanziale stabilità, a partire dal 2014 nelle Marche si evidenzia un decremento sostanziale del dato ed in particolare negli ultimi due anni. Analogo andamento in riduzione si registra considerando l'intero periodo temporale 2005-2017 (-15,0% vs -4,3% del valore nazionale).

PREVENZIONE

Tasso (valori per 100) di **copertura vaccinale antinfluenzale** nella popolazione di età 65 anni ed oltre – Stagioni 1999-2000/2017-2018

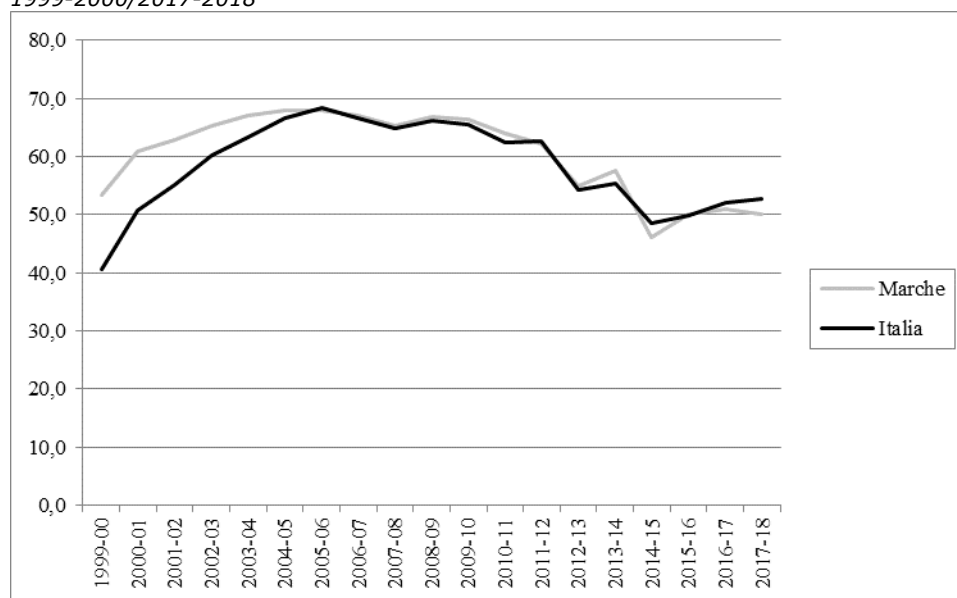

La copertura vaccinale antinfluenzale nella popolazione di età 65 anni ed oltre è pari, nella stagione 2017-2018, a 50,0% (valore nazionale 52,7%). Nel periodo stagionale 1999-2000/2017-2018, i valori di copertura risultano quasi sempre maggiori e spesso sovrapponibili ai dati nazionali a partire dalla stagione 2005-2006. Nelle Marche il valore massimo si è registrato nelle stagioni 2004-2005 e 2005-2006 (stagione 2005-2006 a livello nazionale) e negli anni successivi si osserva un andamento oscillante in diminuzione. Contrariamente al dato italiano, si è registrata una diminuzione del dato regionale sia nell'ultimo anno (-2,0% vs +1,3% valore nazionale) che nel periodo di tempo considerato (-6,5% vs +29,5% valore nazionale).

SALUTE MENTALE E DIPENDENZE

Consumo (valori in Defined Daily Dose/1.000 ab die) di **farmaci antidepressivi** pesato per età - Anni 2004-2017

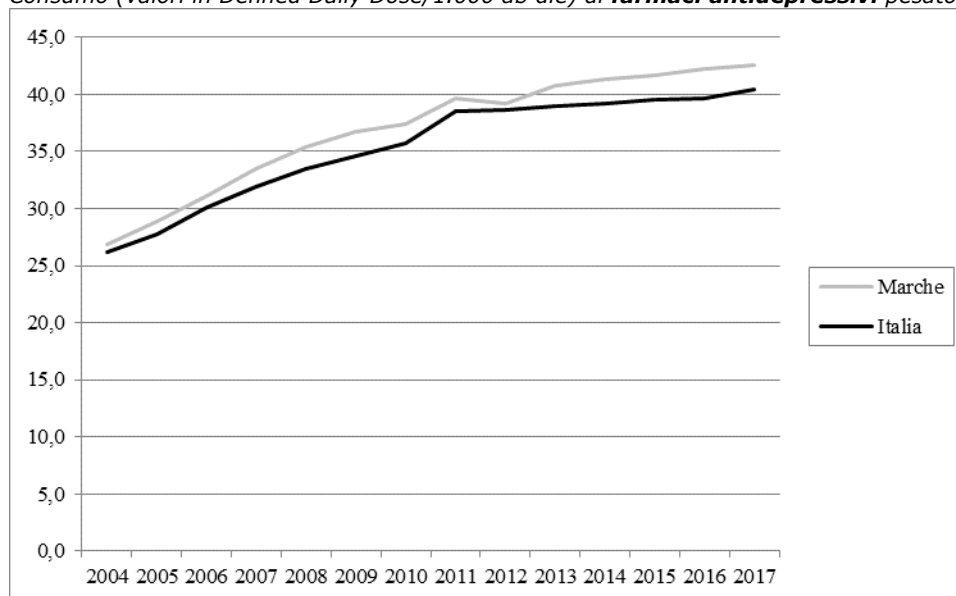

Il consumo di farmaci antidepressivi, nel 2017, è pari a 42,6 DDD/1.000 ab die (valore nazionale 40,4 DDD/1.000 ab die). Nel periodo 2004-2017 si osserva un evidente trend in aumento (+58,7%). Analogo andamento si riscontra a livello nazionale (+54,3%) e i dati Italia risultano tutti minori.

SALUTE MATERNO-INFANTILE

Proporzione (valori per 100) di parti con **Taglio Cesareo** - Anni 2005-2017

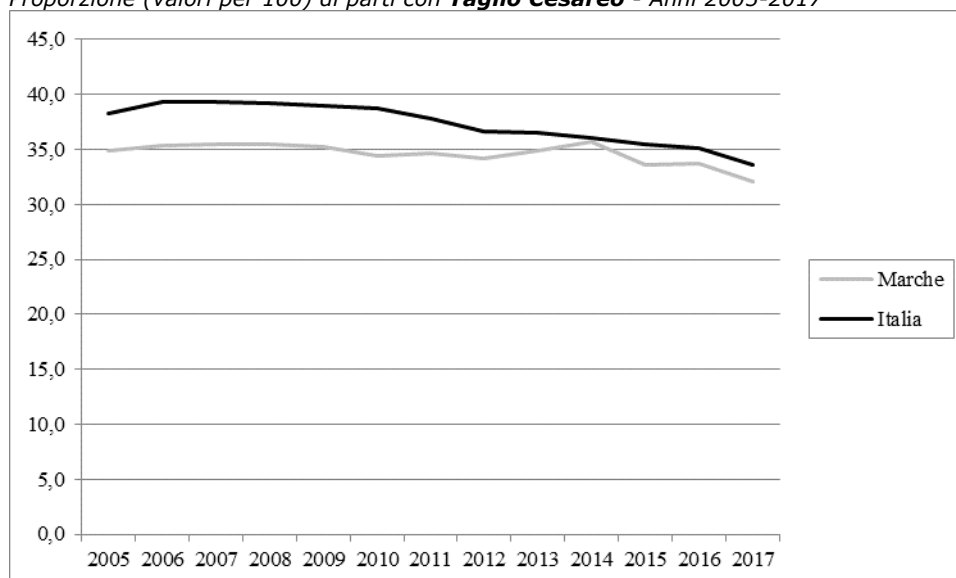

La proporzione di parti con Taglio Cesareo, nel 2017, è pari al 32,0% (valore nazionale 33,6%). Nell'arco temporale 2005-2017, i valori sono tutti inferiori rispetto ai valori nazionali e presentano un andamento in diminuzione similmente al dato nazionale, con qualche variazione (in particolare il valore del 2014 in cui si è quasi

raggiunto il dato italiano). Considerando l'intero periodo temporale si registra nella regione in esame una diminuzione pari a -8,0% (valore nazionale -12,3%).

ASSETTO ECONOMICO-FINANZIARIO

Spesa (valori in €) **sanitaria pubblica pro capite** - Anni 2010-2017

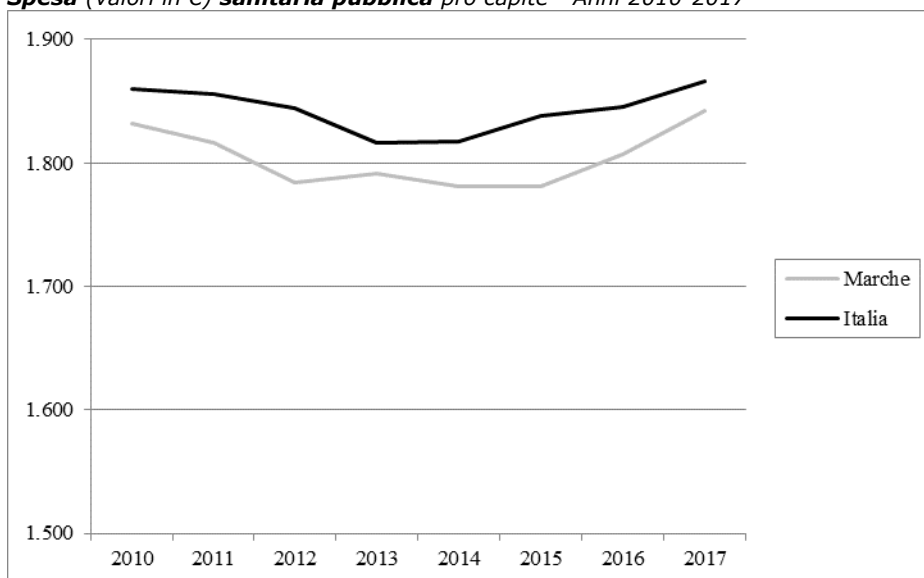

Il valore dell'indicatore relativo alla spesa sanitaria pubblica pro capite, nel 2017, è pari a 1.842€ (valore nazionale 1.866€). Nelle Marche, considerando l'arco temporale 2010-2017, si osserva un trend altalenante, in crescita dal 2015. Anche a livello nazionale si osserva lo stesso trend caratterizzato da un graduale aumento dal 2013. Considerando l'intero periodo temporale 2010-2017 nelle Marche si è registrato un minimo aumento pari a +0,5% (valore nazionale +0,3%).

ASSISTENZA OSPEDALIERA

Pazienti (valori percentuali) di età 65 anni ed oltre operati entro 2 giorni per **frattura del collo del femore** - Anni 2001-2017

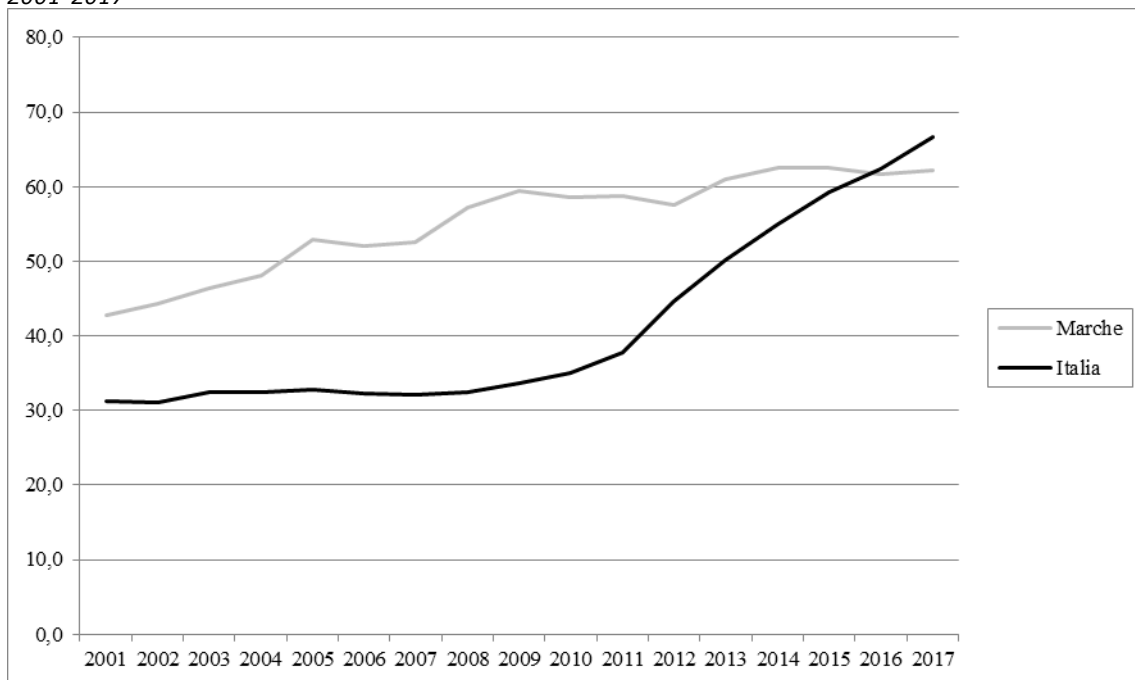

La percentuale di pazienti di età 65 anni ed oltre operati entro 2 giorni per frattura del collo del femore è, nel 2017, pari a 62,2% (valore nazionale 66,7%). Nel periodo 2001-2017, i valori delle Marche risultano molto altalenanti (range 42,8%-62,5%) con tendenza all'aumento, che si riconferma nell'ultimo anno preso in esame (+1,0%) dopo un valore del 2016 in diminuzione. Il trend regionale in aumento segue l'andamento nazionale (+45,3% vs +113,8% valore nazionale).

COMUNICATO STAMPA

ROMA, 15 MAGGIO 2019

Molise

Alcuni risultati relativi al Molise evidenziati dall'analisi dei trend dei principali indicatori selezionati tra le aree tematiche trattate nel Rapporto Osservasalute

ASPETTI DEMOGRAFICI

Tasso di fecondità totale (numero medio di figli per donna) di cittadine italiane e di cittadine straniere residenti - Anni 2002-2016

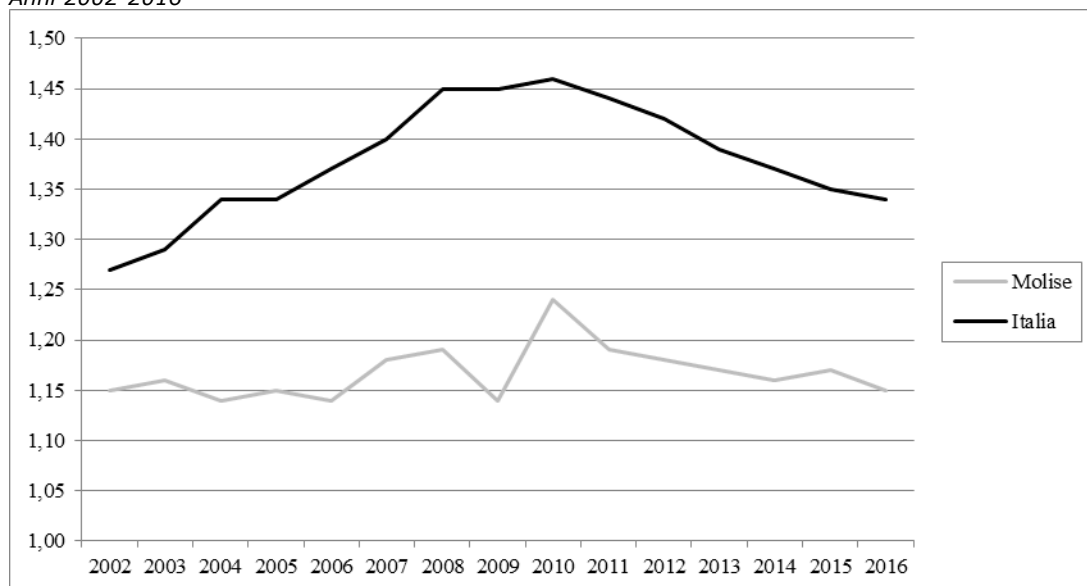

Il tasso di fecondità totale, nel 2016, è pari a 1,15 figli per donna in media (valore nazionale 1,34 figli per donna in media) risultando inferiore al livello di sostituzione (circa 2,1 figli per donna in media) che garantirebbe il ricambio generazionale. Nell'arco temporale 2002-2016, si osserva che la ripresa dei livelli di fecondità, in atto a livello nazionale fino al 2010, è stata nel Molise molto meno marcata. Dal 2011, a livello nazionale e nella regione in esame, i valori diminuiscono, anche se con qualche minima oscillazione in controtendenza. Considerando l'intero periodo, nel Molise si è ritornati allo stesso valore del 2002, mentre a livello nazionale si registra un aumento del 5,5%.

Speranza di vita (valori in anni) alla nascita. Maschi - Anni 2002-2018

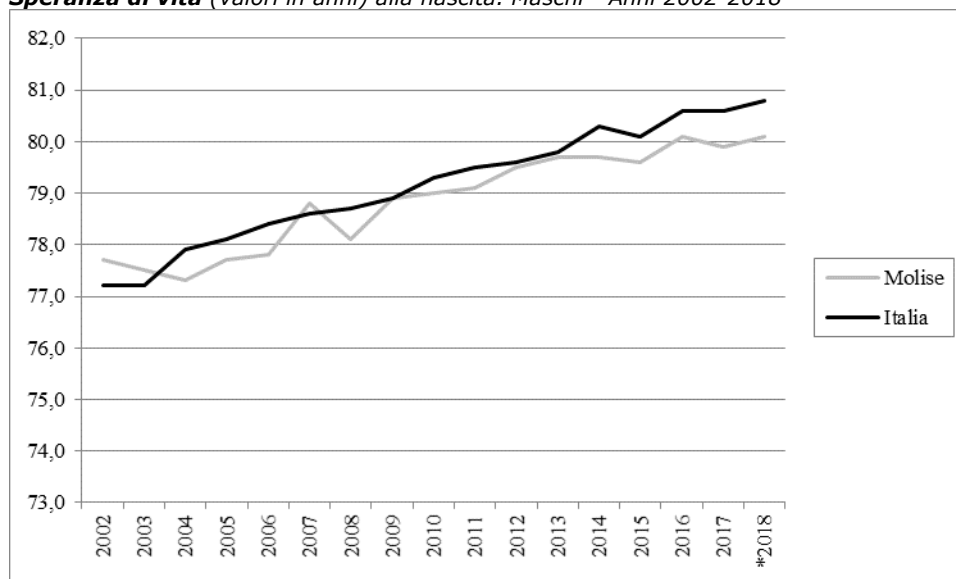

*Dati provvisori

Speranza di vita (valori in anni) alla nascita. Femmine - Anni 2002-2018



*Dati provvisori

La speranza di vita stimata alla nascita, nel 2018, è pari a 80,1 anni per gli uomini ed a 85,4 anni per le donne (valore nazionale: uomini 80,8 anni e donne 85,2 anni). Evidente è il vantaggio femminile in termini di sopravvivenza, ma il divario continua a ridursi pur risultando ancora consistente (+5,3 anni) a favore delle donne. Nel periodo 2002-2018, si osserva, per il genere maschile, un trend in aumento (+2,4 anni), ma altalenante con valori inferiori ai dati nazionali ad eccezione dei dati del 2002 e 2007. Sia a livello nazionale che regionale, si osserva nel 2018 una ripresa dell'aumento del dato rispetto al 2017. Per il genere femminile si osserva un trend in aumento (+2,0 anni), altalenante e con valori sia inferiori che maggiori ai valori italiani (dato del 2016 superiore alla media nazionale). A livello nazionale, inoltre, l'incremento nel periodo temporale considerato è stato pari a +3,6 anni per gli uomini e +2,2 anni per le donne.

MORTALITÀ

Tasso (standardizzato per 10.000) di **mortalità**. Maschi - Anni 2003-2016

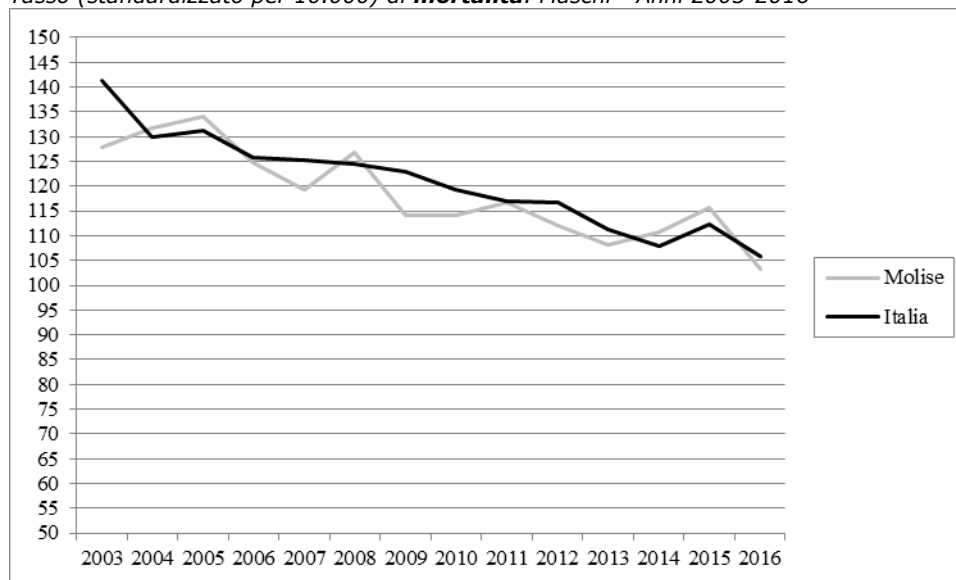

Tasso (standardizzato per 10.000) di **mortalità**. Femmine - Anni 2003-2016

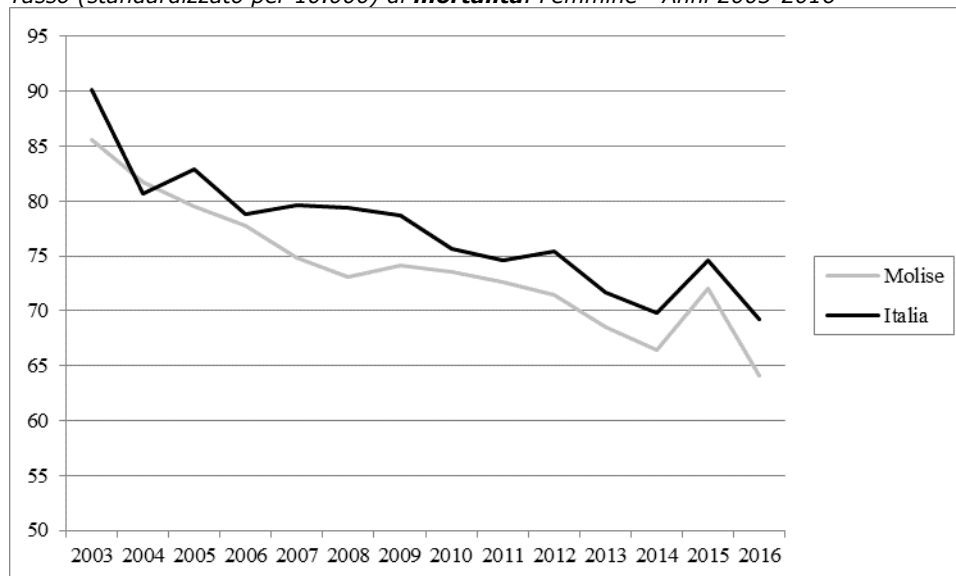

I dati di mortalità, nel 2016, risultano pari a 103,2 per 10.000 per gli uomini ed a 64,1 per 10.000 per le donne (valore nazionale: uomini 105,8 per 10.000 e donne 69,2 per 10.000). Nell'intervallo temporale 2003-2016, si registra sia per gli uomini (-19,3% vs -25,2% valore nazionale) che per le donne (-25,1% vs -23,3% valore nazionale) un andamento in netta diminuzione, a parte l'incremento in controtendenza nel 2015. Rispetto ai valori nazionali, i dati registrati per gli uomini presentano un andamento altalenante con valori sia minori che maggiori. Per il genere femminile, invece, i dati risultano tutti minori, ad eccezione del 2004, rispetto ai valori Italia e presentano, dal 2007 al 2010, una stabilità seguita da un andamento oscillante con dati in aumento e in diminuzione.

STILI DI VITA

Prevalenza (valori per 100) per abitudine al **fumo** di tabacco nella popolazione di 14 anni ed oltre - Anni 2007-2017

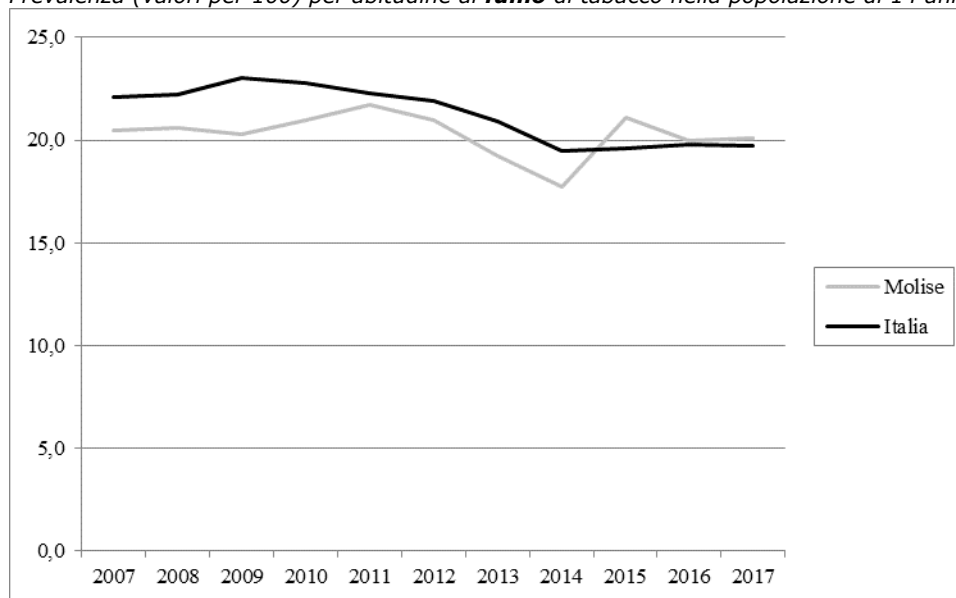

Nel 2017, la quota di fumatori tra la popolazione di età 14 anni ed oltre è pari a 20,1% (valore nazionale 19,7%). Considerando il periodo 2007-2017, si registra una diminuzione (-2,0%), in parallelo al trend nazionale (-10,9%), sebbene quest'ultimo presenti un andamento più lineare. Negli ultimi due anni vi è in Molise sostanziale stabilità del dato.

Prevalenza (valori per 100) di persone di età 18 anni ed oltre in **sovrappeso** - Anni 2005-2017

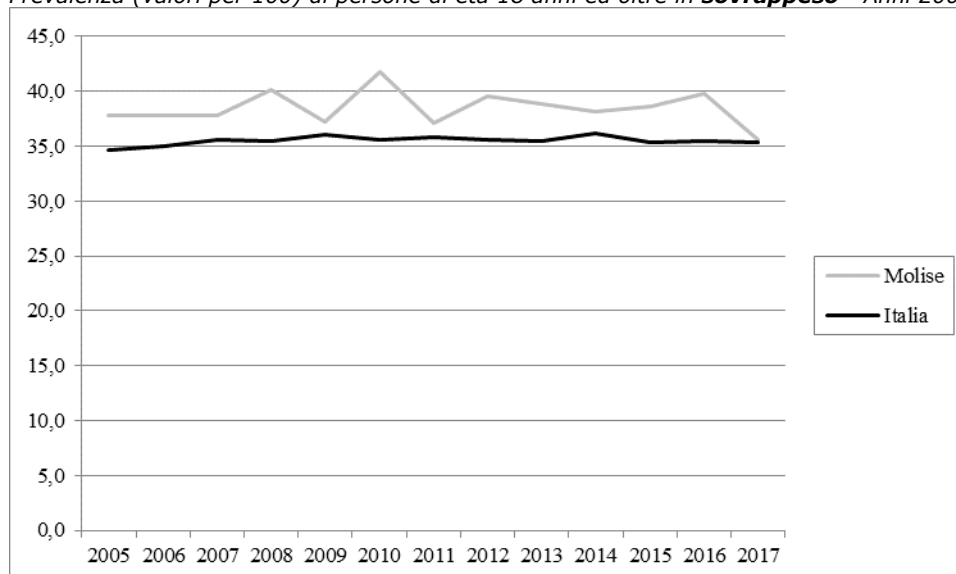

La prevalenza di persone di età 18 anni ed oltre in condizione di sovrappeso è pari, nel 2017, a 35,6% (valore nazionale 35,4%). Nell'arco temporale 2005-2017, i dati del Molise, seppur fluttuanti, risultano tutti maggiori ai valori Italia e compresi tra 35,6-41,8%, avvicinandosi molto al valore nazionale nell'ultimo anno considerato. A livello nazionale l'andamento è molto lineare (*range* 34,7-36,2%) e considerando l'ultimo anno in esame il dato è stabile dopo aver raggiunto nel 2014 il valore più alto

registrato nell'arco di tempo osservato. Diversamente in Molise, considerando l'ultimo anno in esame, si osserva un'importante diminuzione (valore più basso in tutto l'arco di tempo). Considerando l'intero periodo temporale nella regione in esame si è registrato una diminuzione del 5,8% (valore nazionale +2,0%).

Prevalenza (valori per 100) di persone di età 18 anni ed oltre **obese** - Anni 2005-2017



La prevalenza di persone di età 18 anni ed oltre obese è pari, nel 2017, a 12,8% (valore nazionale 10,5%). Nell'arco temporale 2005-2017, i dati del Molise presentano un andamento oscillante (valori compresi tra 10,4-14,6%) con valori tutti superiori ai dati nazionali che presentano, invece, un andamento alquanto lineare (valori compresi tra 9,8-10,5%). Si registra nell'ultimo anno un aumento del valore regionale (+3,2%), meno di quello nazionale (+1,0%). Considerando l'intero periodo temporale in Molise si è registrato un cospicuo aumento pari a +23,1%, in controtendenza rispetto al trend nazionale (+6,1%).

Prevalenza (valori per 100) di persone di età 3 anni ed oltre che non praticano **sport** - Anni 2005-2017

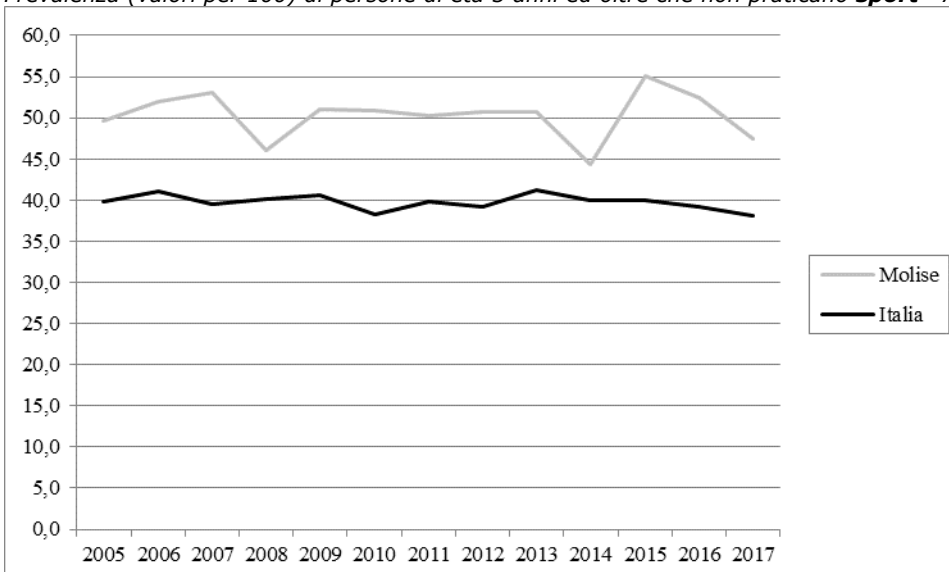

Nel Molise, nel 2017, la prevalenza di coloro che dichiarano di non praticare sport è pari a 47,4% (valore nazionale 38,1%). Nel complesso, considerando l'arco temporale 2005-2017, i dati mostrano un andamento oscillante (differenza tra il valore massimo e minimo pari a oltre 10 punti percentuali) con valori tutti superiori rispetto ai dati nazionali. A livello nazionale, si osserva un andamento più lineare con una differenza tra il valore massimo e minimo meno ampia (circa 3 punti percentuali). Considerando l'intero periodo temporale in Molise si è registrato una diminuzione pari a -4,4% (valore nazionale -4,3%). Nell'ultimo anno il trend regionale è in diminuzione (-9,7%).

PREVENZIONE

Tasso (valori per 100) di **copertura vaccinale antinfluenzale** nella popolazione di età 65 anni ed oltre - Stagioni 1999-2000/2017-2018

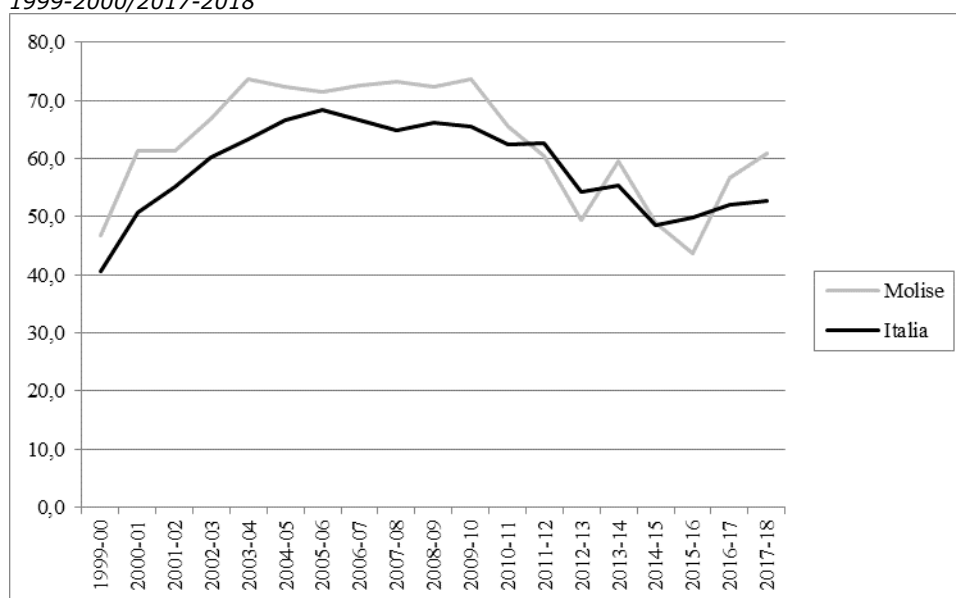

La copertura vaccinale antinfluenzale nella popolazione di età 65 anni ed oltre è pari, nella stagione 2017-2018, a 61,0% (valore nazionale 52,7%). Nel periodo stagionale 1999-2000/2017-2018, i valori di copertura risultano tutti maggiori rispetto ai dati nazionali ad eccezione dei dati delle stagioni 2010-2011, 2012-2013 e 2015-2016. In Molise il valore massimo si è registrato nelle stagioni 2003-2004 e 2009-2010 (stagione 2005-2006 a livello nazionale). Considerando l'intero periodo temporale, nella regione in esame si registra un aumento pari a +30,6% (valore nazionale +29,5%).

SALUTE MENTALE E DIPENDENZE

Consumo (valori in Defined Daily Dose/1.000 ab die) di **farmaci antidepressivi** pesato per età - Anni 2004-2017

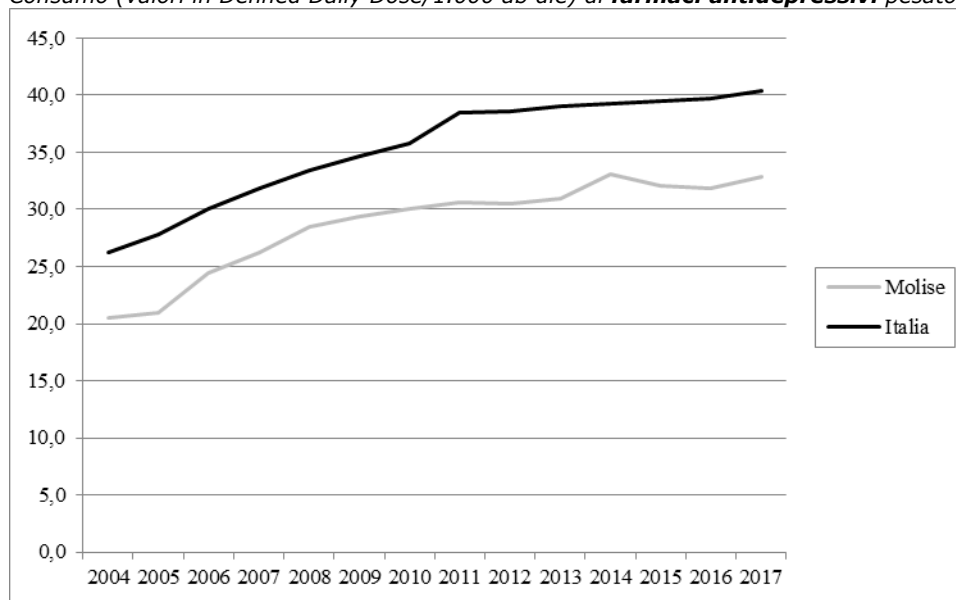

Il consumo di farmaci antidepressivi, nel 2017, è pari a 32,9 DDD/1.000 ab die (valore nazionale 40,4 DDD/1.000 ab die). Nel periodo 2004-2017 si osserva un trend in aumento (+60,6%). Un andamento in aumento si riscontra anche a livello nazionale (+54,3%). Il dato 2017 è il primo in aumento dopo una fase di diminuzione che aveva interessato la regione, differentemente dall'andamento nazionale.

SALUTE MATERNO-INFANTILE

Proporzione (valori per 100) di parti con **Taglio Cesareo** - Anni 2005-2017

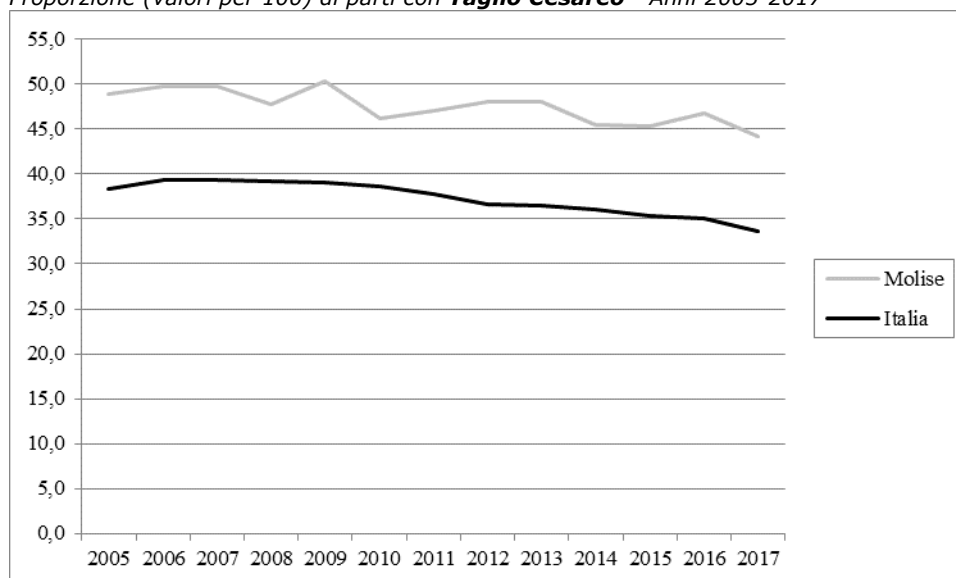

La proporzione di parti con Taglio Cesareo, nel 2017, è pari al 44,1% (valore nazionale 33,6%). Nell'arco temporale 2005-2017 i valori sono tutti superiori rispetto ai valori nazionali e presentano un andamento oscillante. A livello nazionale, si

osserva un trend in diminuzione iniziato nel 2008. Considerando l'intero periodo temporale si registra nella regione in esame un decremento pari a -9,7% (valore nazionale -12,3%).

ASSETTO ECONOMICO-FINANZIARIO

Spesa (valori in €) **sanitaria pubblica** pro capite - Anni 2010-2017

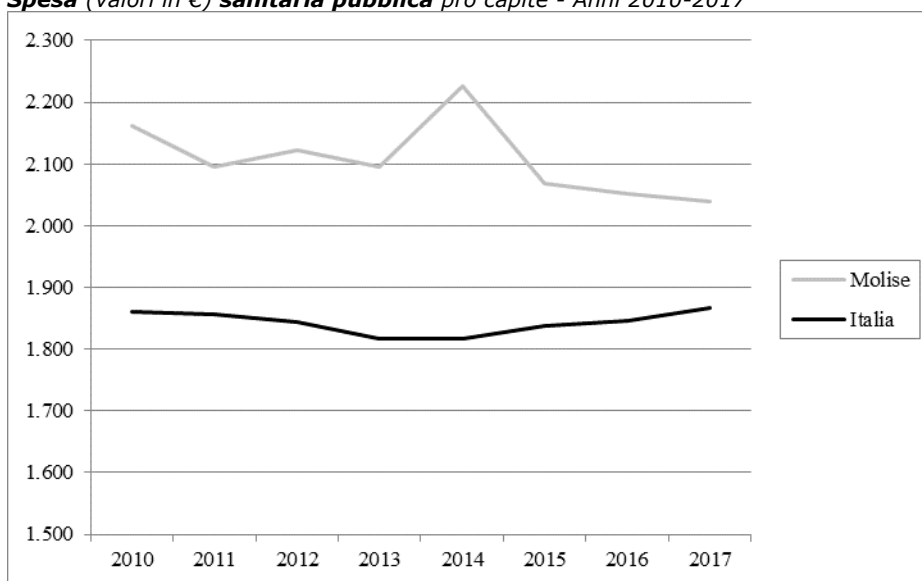

Il valore dell'indicatore relativo alla spesa sanitaria pubblica pro capite, nel 2017, è pari a 2.039€ (valore nazionale 1.866€). In Molise, considerando l'arco temporale 2010-2017, si osserva un andamento oscillante con una tendenza al decremento negli ultimi due anni (-0,6% rispetto al 2016). A livello nazionale, invece, si osserva un trend in diminuzione fino al 2013, cui segue un periodo di stabilità del dato e una inversione di tendenza dal 2014, confermata anche nell'ultimo anno (+1,1%). Considerando l'intero periodo temporale nella regione in esame si è registrata una diminuzione pari a -5,7% (valore nazionale +0,3%).

ASSISTENZA OSPEDALIERA

Pazienti (valori percentuali) di età 65 anni ed oltre operati entro 2 giorni per **frattura del collo del femore** - Anni 2001-2017

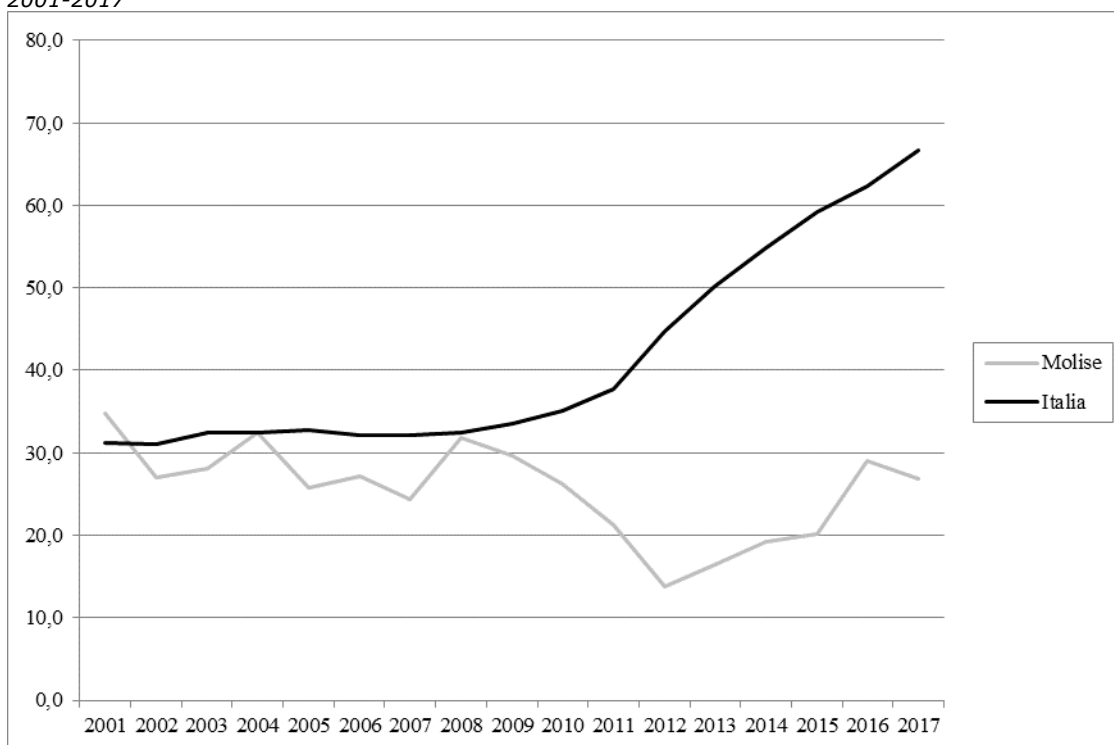

La percentuale di pazienti di età 65 anni ed oltre operati entro 2 giorni per frattura del collo del femore è, nel 2017, pari a 26,9% (valore nazionale 66,7%), valore minimo tra le regioni italiane. Nel periodo 2001-2017, i valori del Molise risultano molto altalenanti (*range* 13,8-34,8%) con tendenza ad una netta diminuzione (-22,7%), soprattutto nel periodo 2009-2012. A livello nazionale, invece, il trend mostra un marcato aumento, maggiormente evidente a partire dal 2009 (+113,8% valore nazionale).

COMUNICATO STAMPA

ROMA, 15 MAGGIO 2019

PA Bolzano-Bozen

Alcuni risultati relativi alla PA di Bolzano evidenziati dall'analisi dei trend dei principali indicatori selezionati tra le aree tematiche trattate nel Rapporto Osservasalute

ASPETTI DEMOGRAFICI

Tasso di fecondità totale (numero di figli per donna) di cittadine italiane e di cittadine straniere residenti - Anni 2002-2016

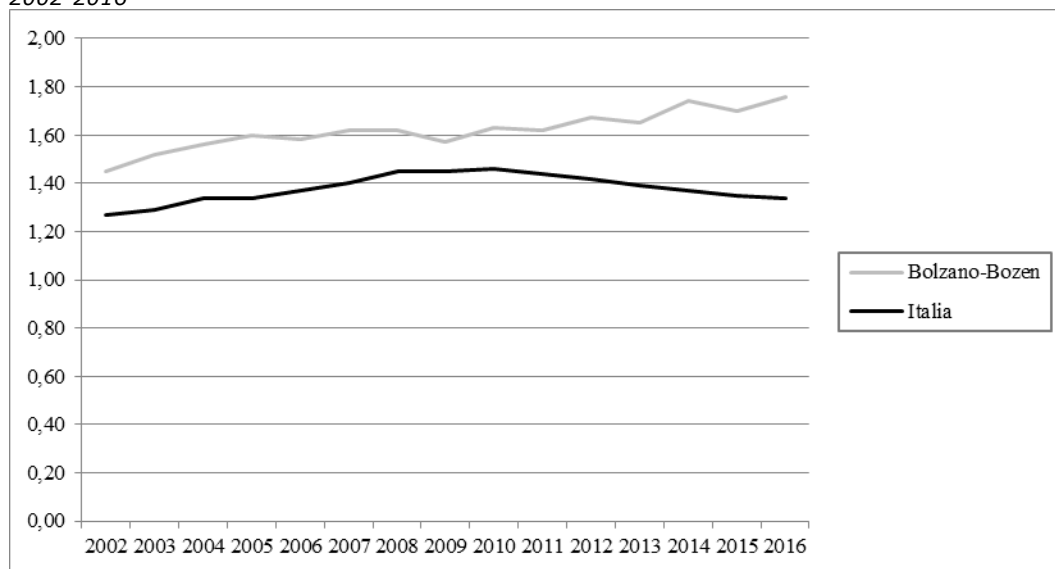

Il tasso di fecondità totale, nel 2016, è pari a 1,76 figli per donna (valore nazionale 1,34 figli per donna), valore più elevato tra le regioni, risultando inferiore al livello di sostituzione (circa 2,1 figli per donna) che garantirebbe il ricambio generazionale. Nell'arco temporale 2002-2016, si osserva che la ripresa dei livelli di fecondità, in atto a livello nazionale fino al 2010, è stata nella PA di Bolzano molto più marcata. Dopo il 2010 i valori a livello nazionale diminuiscono, mentre nella PA in esame aumentano ma in modo non costante. Considerando l'intero periodo nella PA di Bolzano il tasso di fecondità è aumentato del 21,4% (valore nazionale +5,5%).

Speranza di vita (valori in anni) alla nascita. Maschi - Anni 2002-2018

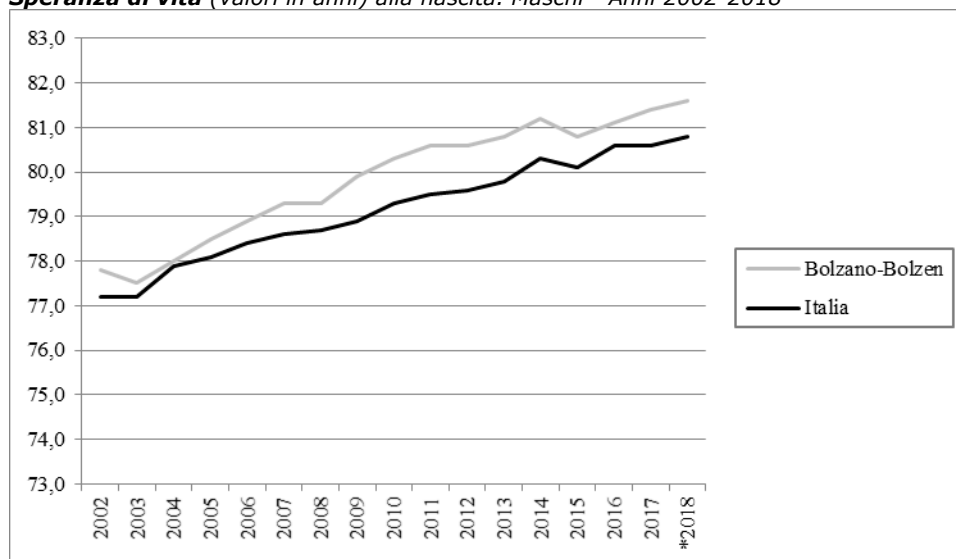

*Dati provvisori

Speranza di vita (valori in anni) alla nascita. Femmine - Anni 2002-2018

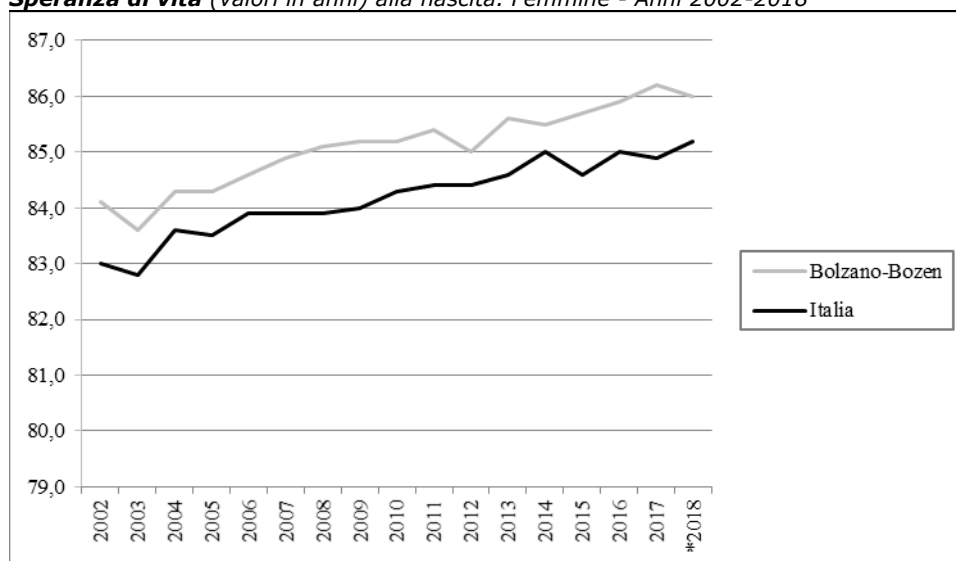

*Dati provvisori

La speranza di vita alla nascita, nel 2018, è pari a 81,6 anni per gli uomini ed a 86,0 anni per le donne (valore nazionale: uomini 80,8 anni e donne 85,2 anni). Evidente è il vantaggio femminile in termini di sopravvivenza, ma il divario continua a ridursi pur risultando ancora consistente (+4,4 anni) a favore delle donne. La PA di Bolzano, inoltre, registra per il genere femminile il valore di maggiore entità del territorio italiano. Nel periodo 2002-2018, si osserva, per il genere maschile, un trend in aumento (+3,8 anni), non costante e con valori tutti superiori al dato nazionale. Anche per il genere femminile si osserva un trend in aumento (+1,9 anni), altalenante e con valori maggiori rispetto ai valori italiani. È da evidenziare come nel 2018, a livello nazionale e regionale, si registrino valori in leggero aumento per gli uomini e per le donne considerando il dato italiano; mentre, a livello regionale, si registra per le donne un lieve calo (-0,2 anni). A livello nazionale, inoltre, l'incremento nel periodo temporale considerato è stato pari a +3,6 anni per gli uomini e +2,2 anni per le donne.

MORTALITÀ

Tasso (standardizzato per 10.000) di **mortalità**. Maschi - Anni 2003-2016

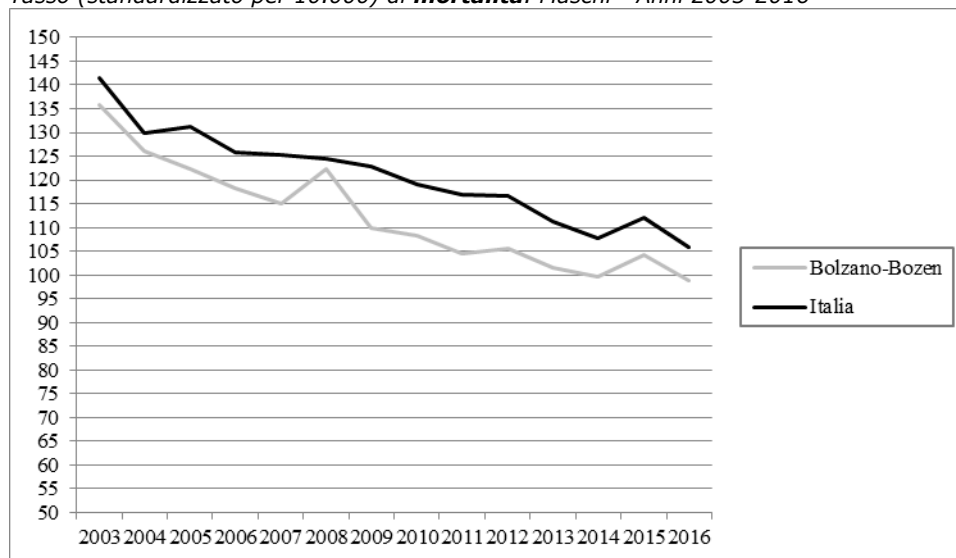

Tasso (standardizzato per 10.000) di **mortalità**. Femmine - Anni 2003-2016

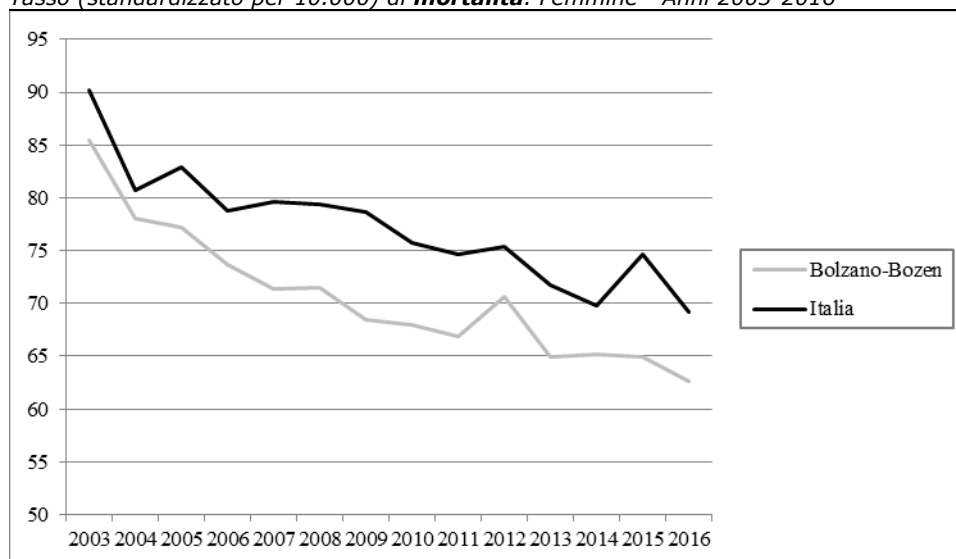

I dati di mortalità, nel 2016, risultano pari a 98,7 per 10.000 per gli uomini ed a 62,6 per 10.000 per le donne (valore nazionale: uomini 105,8 per 10.000 e donne 69,2 per 10.000). Nell'intervallo temporale 2003-2016, si registra per gli uomini una marcata riduzione (-27,3% vs -25,2% valore nazionale), mentre per le donne la diminuzione risulta lievemente più contenuta (-26,7% vs -23,3% valore nazionale). Rispetto ai valori nazionali, i dati registrati per il genere maschile sono inferiori rispetto ai valori Italia, in tutto il periodo considerato, con picchi in aumento nel 2008 e nel 2015. Per il genere femminile, analogamente, i dati risultano tutti inferiori nell'intero periodo esaminato; da evidenziare, il picco registrato nell'anno 2012.

STILI DI VITA

Prevalenza (valori per 100) per abitudine al **fumo** di tabacco nella popolazione di 14 anni ed oltre - Anni 2007-2017

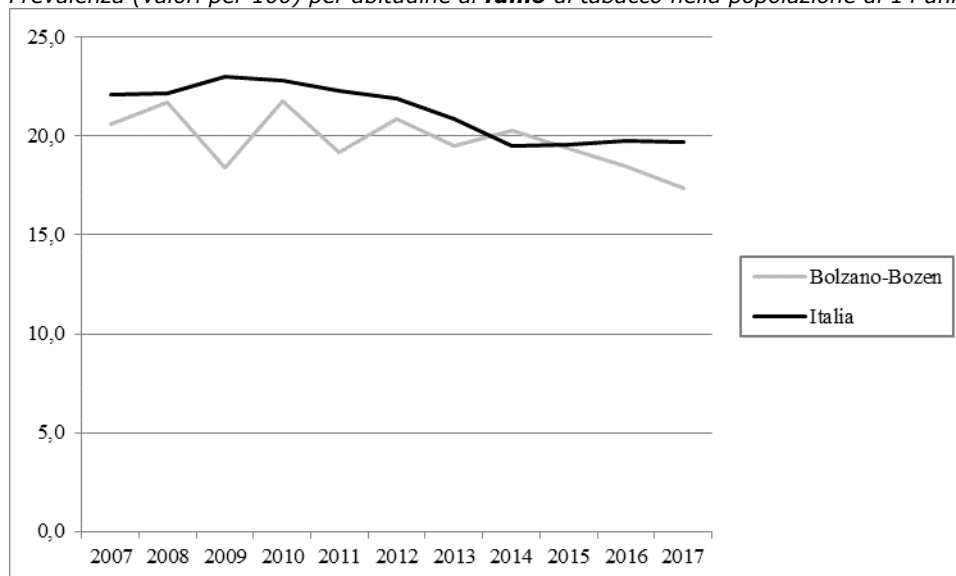

Nel 2017, la quota di fumatori tra la popolazione di età 14 anni ed oltre è pari a 17,4% (valore nazionale 19,7%). Considerando il periodo 2007-2017, si osserva un trend in diminuzione (-15,5%), ma altalenante con valori inferiori ai dati italiani ad eccezione del 2014. Anche a livello nazionale si osserva un andamento decrescente che risulta, però, più lineare (-10,9%).

Prevalenza (valori per 100) di persone di età 18 anni ed oltre in **sovrappeso** - Anni 2005-2017

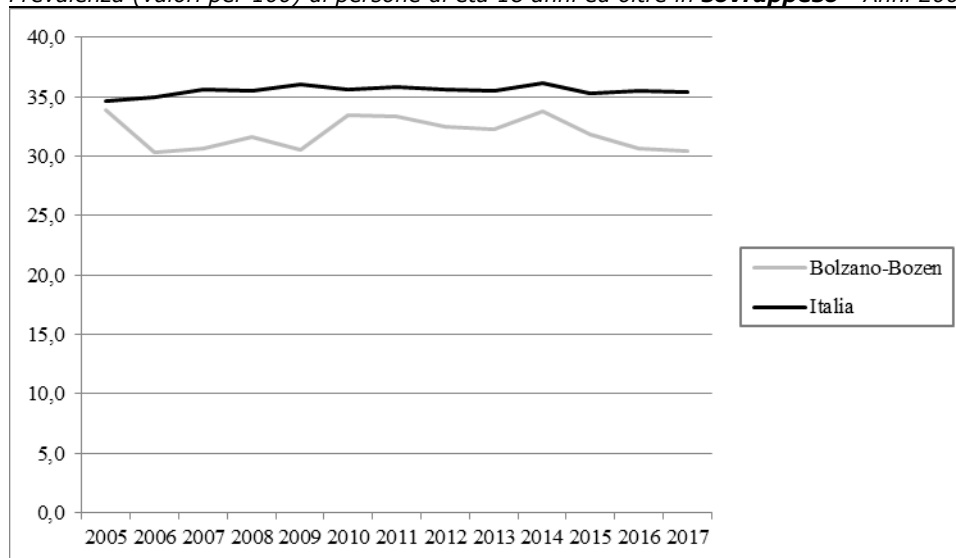

La prevalenza di persone di età 18 anni ed oltre in condizione di sovrappeso è pari, nel 2017, a 30,4%, valore minimo tra tutte le regioni (valore nazionale 35,4%). Nell'arco temporale 2005-2017, i dati della PA di Bolzano risultano tutti più bassi rispetto ai valori Italia, ma presentano un andamento altalenante con valori compresi tra 30,3-33,9%. A livello nazionale, invece, l'andamento è più lineare (range 34,7-36,2%). Nella PA di Bolzano, contrariamente al dato nazionale che aumenta lievemente, il trend degli ultimi anni è in diminuzione (variazione ultimo anno -1,0 %).

Considerando l'intero periodo temporale nella PA di Bolzano si è registrata una riduzione pari a -10,3%, in controtendenza rispetto all'andamento nazionale (+2,0%).

Prevalenza (valori per 100) di persone di età 18 anni ed oltre **obese** - Anni 2005-2017

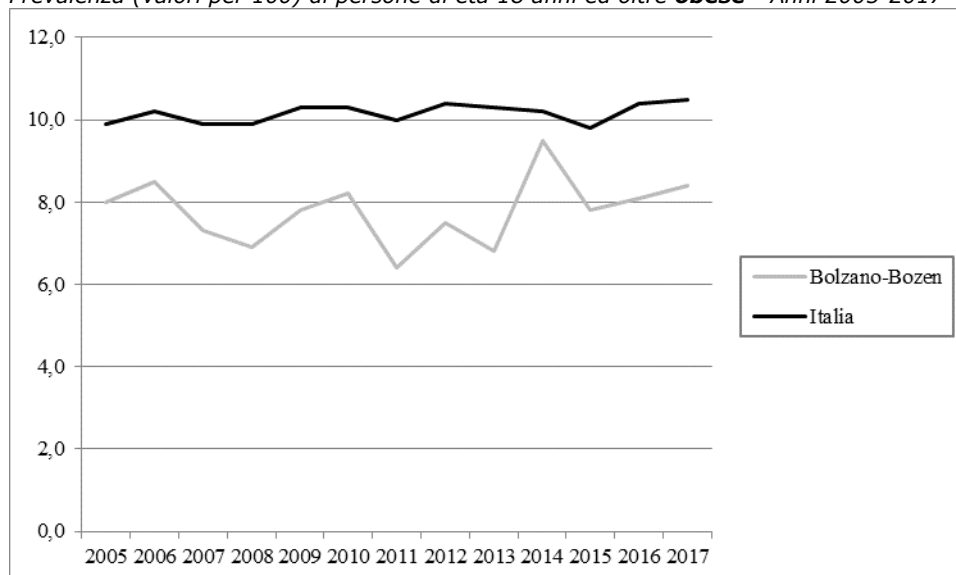

La prevalenza di persone di età 18 anni ed oltre obese è pari, nel 2017, a 8,4% (valore nazionale 10,5%). Nell'arco temporale 2005-2017, i dati della PA di Bolzano presentano un andamento oscillante (valori compresi tra 6,4-9,5%) con valori sempre inferiori rispetto ai dati nazionali che presentano, invece, un andamento più lineare (valori compresi tra 9,8-10,5%). Da evidenziare è la ripresa osservata negli ultimi due anni, sia nella PA in esame che a livello nazionale. Considerando l'intero periodo temporale nella PA di Bolzano si è registrato un aumento pari al 5,0% e un aumento pari al 6,1% a livello nazionale.

Prevalenza (valori per 100) di persone di età 3 anni ed oltre che non praticano **sport** - Anni 2005-2017

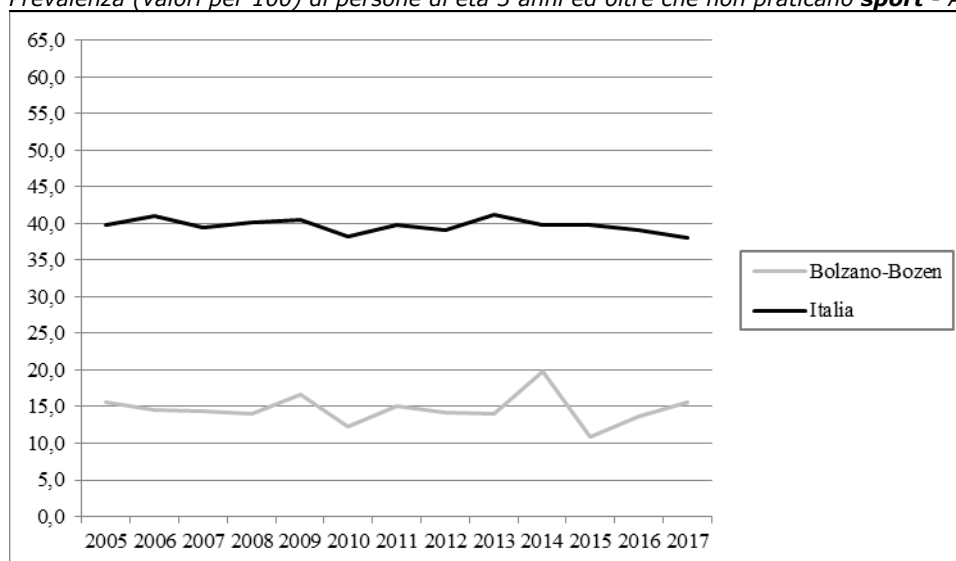

Nella PA di Bolzano la prevalenza di coloro che, nel 2017, dichiarano di non praticare sport è pari a 15,6% (valore nazionale 38,1%), valore minimo italiano. Nel complesso, considerando l'arco temporale 2005-2017, i dati mostrano un andamento oscillante

(differenza tra il valore massimo e minimo pari a 9 punti percentuali) e risultano nettamente inferiori rispetto ai dati nazionali. A livello nazionale, si osserva un andamento più lineare con un *range* meno ampio (differenza tra il valore massimo e minimo pari a circa 3 punti percentuali). Considerando l'intero periodo temporale nella PA di Bolzano si è registrata, tuttavia, una stabilità del dato, mentre a livello nazionale una riduzione pari a -4,3%.

PREVENZIONE

Tasso (valori per 100) di **copertura vaccinale antinfluenzale** nella popolazione di età 65 anni ed oltre - Stagioni 1999-2000/2017-2018

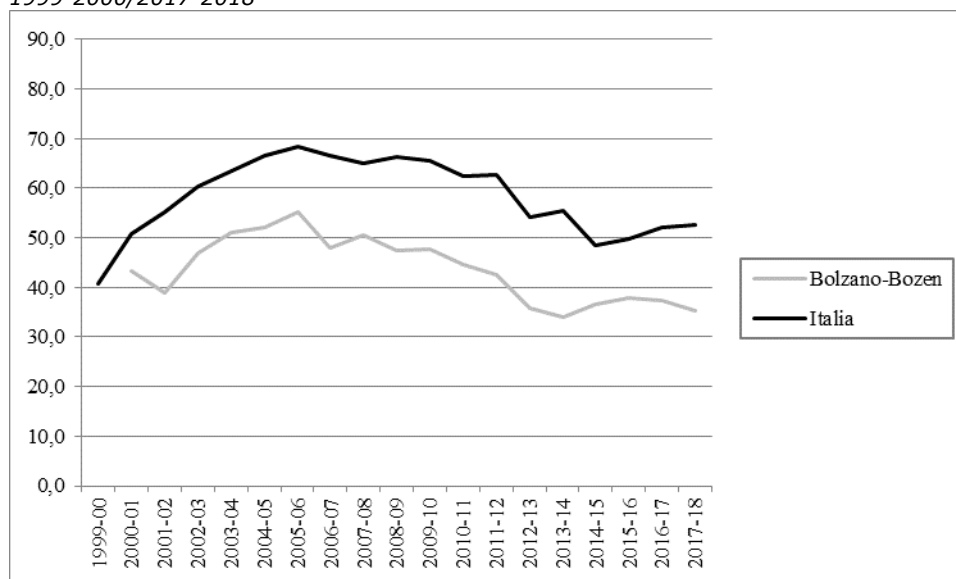

La copertura vaccinale antinfluenzale nella popolazione di età 65 anni ed oltre è pari, nella stagione 2017-2018, a 35,3% (valore nazionale 52,7%), valore minimo tra le regioni. Nel periodo stagionale 2000-2001/2017-2018, i valori di copertura risultano minori rispetto ai dati nazionali. Sia nella PA di Bolzano che a livello Italia il valore massimo si è registrato nella stagione 2005-2006. Negli anni successivi si osserva nella regione in esame un andamento in diminuzione e oscillante fino alla stagione 2014-2015. Dalla stagione 2014-2015, i dati risultano in aumento, ma si registra un trend in diminuzione nelle ultime due stagioni (variazione ultimo anno -5,4%). A livello nazionale il trend è simile fino al 2013-2014, con successivo aumento del dato Italia. Considerando il periodo temporale 2000-2001/2017-2018, nella PA di Bolzano si registra una diminuzione pari a -18,5%, in netta controtendenza rispetto all'andamento nazionale (+29,5% periodo 1999-2000/2017-2018).

SALUTE MENTALE E DIPENDENZE

Consumo (valori in Defined Daily Dose/1.000 ab die) di **farmaci antidepressivi** pesato per età - Anni 2004-2017

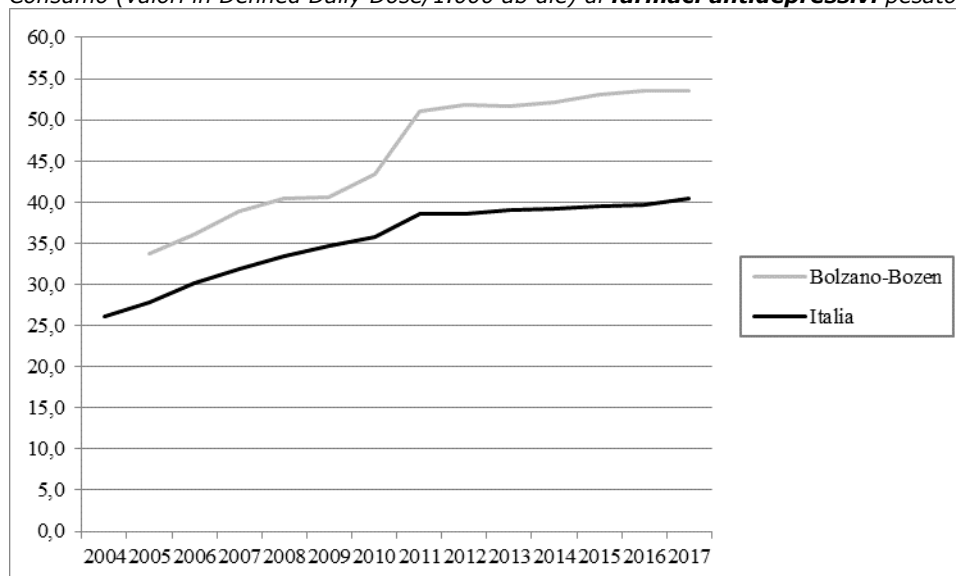

Il consumo di farmaci antidepressivi, nel 2017, è pari a 53,6 DDD/1.000 ab die (valore nazionale 40,4 DDD/1.000 ab die). Nel periodo 2005-2017 si osserva un evidente trend in aumento (+58,6%), più marcato a partire dal 2011. Analogo andamento si riscontra a livello nazionale (+54,3% periodo 2004-2017) ed i dati Italia risultano tutti minori.

SALUTE MATERNO INFANTILE

Proporzione (valori per 100) di parti con **Taglio Cesareo** - Anni 2005-2017

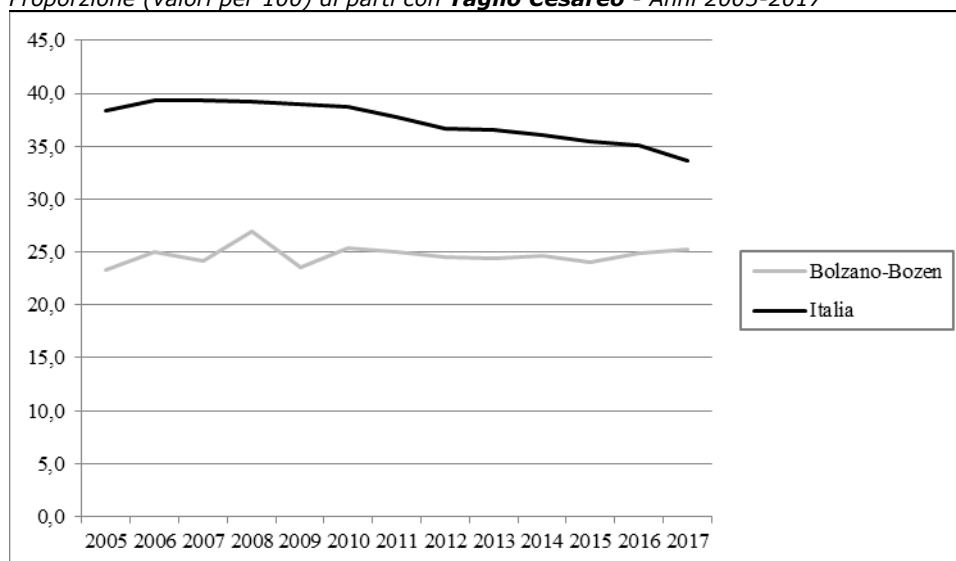

La proporzione di parti con Taglio Cesareo, nel 2017, è pari al 25,2% (valore nazionale 33,6%). Nell'arco temporale 2005-2017, i valori sono inferiori rispetto ai valori nazionali, ma non seguono lo stesso andamento in diminuzione iniziato, a livello Italia, a partire dal 2008. Nella PA di Bolzano, infatti, si osserva un andamento

lievemente altalenante. Considerando l'intero periodo temporale nella PA di Bolzano si è registrato un aumento pari a +7,9% (valore nazionale -12,3%).

ASSETTO ECONOMICO-FINANZIARIO

Spesa (valori in €) **sanitaria pubblica pro capite** - Anni 2010-2017

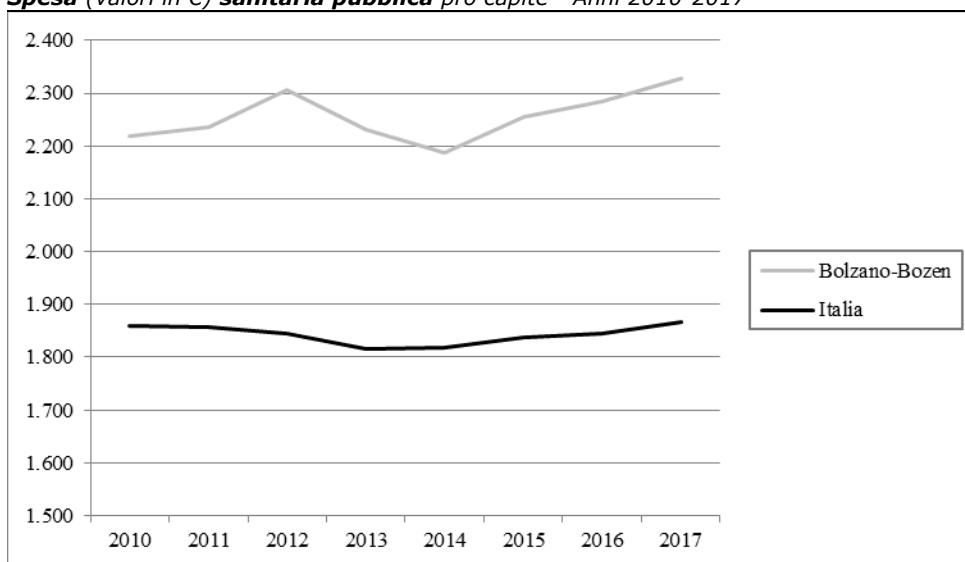

Il valore dell'indicatore relativo alla spesa sanitaria pubblica pro capite, nel 2017, è pari a 2.327€, valore maggiore del Paese (valore nazionale 1.866€). Nella PA di Bolzano, considerando l'arco temporale 2010-2017, si osserva un trend in aumento tra il 2010-2012, seguito da un periodo in diminuzione fino al 2014. Nel 2017 il dato risulta in aumento (+1,8%). A livello nazionale, invece, si osserva un trend in diminuzione fino al 2013, seguito da 1 anno di stabilità e da un aumento negli ultimi anni. Considerando l'intero periodo temporale si è registrato un aumento nella PA in esame e, seppur minimamente, anche a livello nazionale (+4,9% e +0,3%, rispettivamente).

ASSISTENZA OSPEDALIERA

Pazienti (valori percentuali) di età 65 anni ed oltre operati entro 2 giorni per **frattura del collo del femore** - Anni 2001-2017

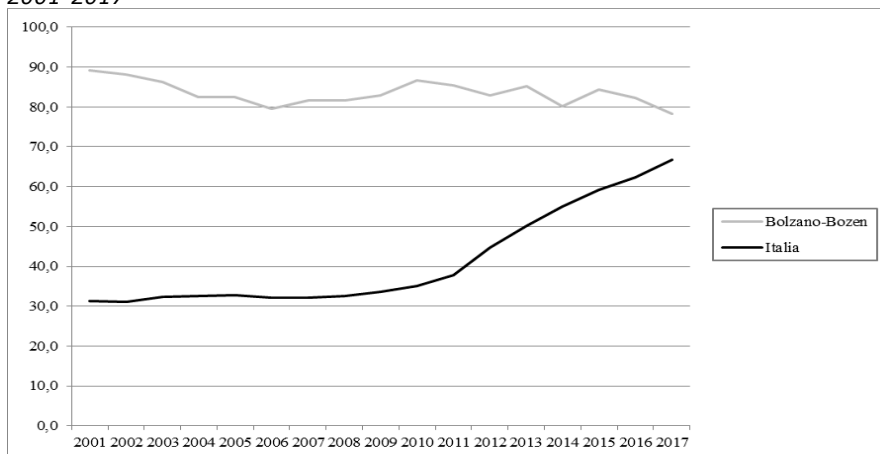

La percentuale di pazienti di età 65 anni ed oltre operati entro 2 giorni per frattura del collo del femore è, nel 2017, pari a 78,3% (valore nazionale 66,7%). Nel periodo 2001-2017, i valori della PA di Bolzano risultano nettamente superiori ai valori Italia e presentano un andamento altalenante (*range* 78,3-89,2%) con tendenza alla diminuzione. Questo trend in diminuzione risulta controcorrente rispetto all'andamento nazionale (-12,2% vs +113,8% valore nazionale).

COMUNICATO STAMPA

ROMA, 15 MAGGIO 2019

PA Trento

Alcuni risultati relativi alla PA di Trento evidenziati dall'analisi dei trend dei principali indicatori selezionati tra le aree tematiche trattate nel Rapporto Osservasalute

ASPETTI DEMOGRAFICI

Tasso di fecondità totale (numero di figli per donna) di cittadine italiane e di cittadine straniere residenti - Anni 2002-2016

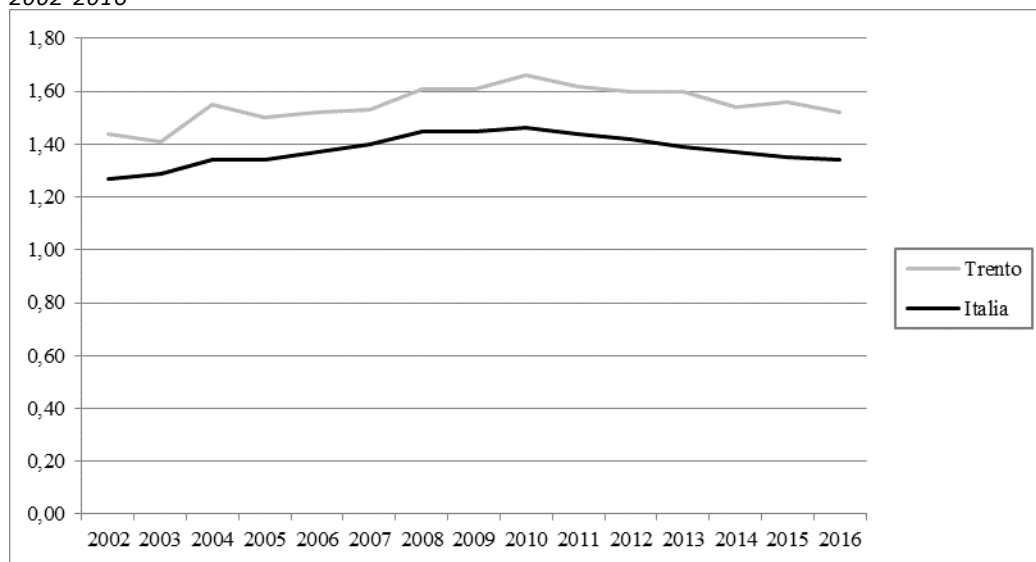

Il tasso di fecondità totale, nel 2016, è pari a 1,52 figli per donna (valore nazionale 1,34 figli per donna) risultando inferiore al livello di sostituzione (circa 2,1 figli per donna) che garantirebbe il ricambio generazionale. Nell'arco temporale 2002-2016, si osserva che la ripresa dei livelli di fecondità, in atto a livello nazionale fino al 2010, è stata nella PA di Trento più marcata. Nell'ultimo anno i due trend, della PA e dell'Italia diminuiscono (-2,6% e -0,7%, rispettivamente). Considerando l'intero periodo nella PA di Trento il tasso di fecondità è aumentato del 5,6% (valore nazionale +5,5%).

Sp speranza di vita (valori in anni) alla nascita. Maschi - Anni 2002-2018

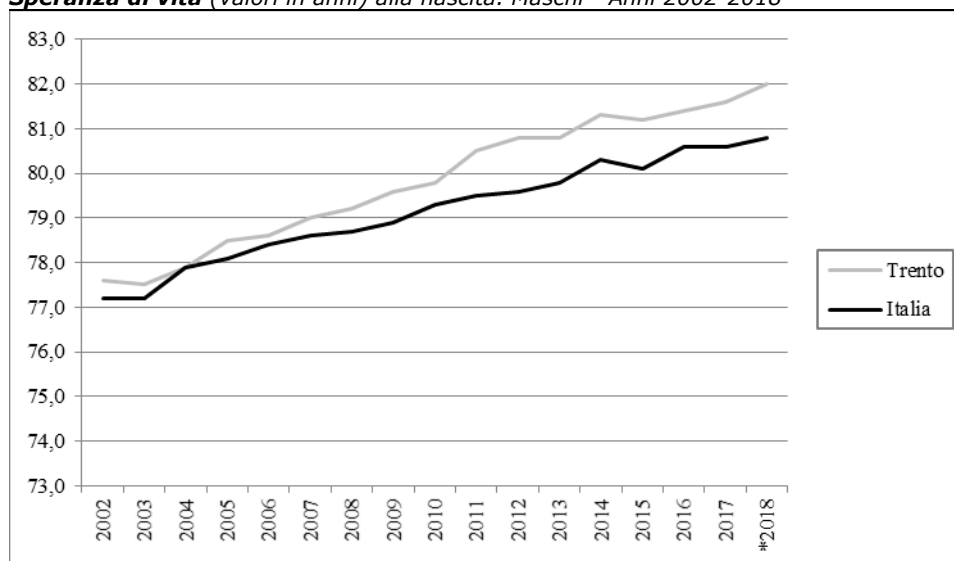

*Dati provvisori

Sp speranza di vita (valori in anni) alla nascita. Femmine - Anni 2002-2018

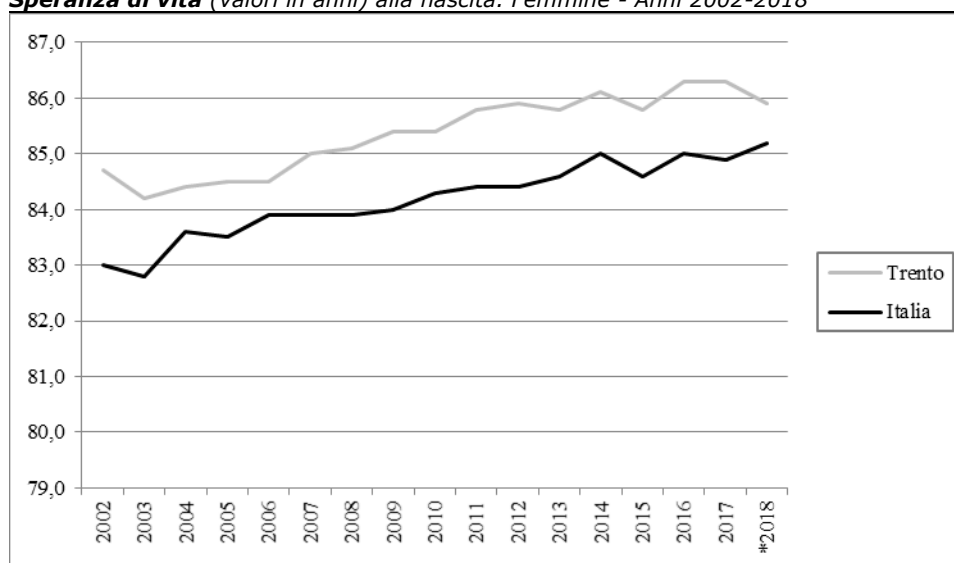

*Dati provvisori

La speranza di vita alla nascita, nel 2018, è pari a 82,0 anni per gli uomini, valore più elevato tra tutte le regioni, ed a 85,9 anni per le donne (valore nazionale: uomini 80,8 anni e donne 85,2 anni). Evidente è il vantaggio femminile in termini di sopravvivenza (+3,9 anni). Nel periodo 2002-2018, si osserva, per il genere maschile, un trend in aumento (+4,4 anni), ma altalenante con valori tutti superiori al dato nazionale. Anche per il genere femminile si osserva un trend in aumento (+1,2 anni), altalenante e con valori tutti maggiori rispetto ai valori italiani. È da evidenziare come nel 2018 si registrino valori in aumento per gli uomini a livello nazionale e regionale, mentre per le donne valori in aumento a livello nazionale ma in diminuzione nella PA in esame. A livello nazionale, inoltre, l'incremento nel periodo temporale considerato è stato pari a +3,6 anni per gli uomini e +2,2 anni per le donne.

MORTALITÀ

Tasso (standardizzato per 10.000) di **mortalità**. Maschi - Anni 2003-2016

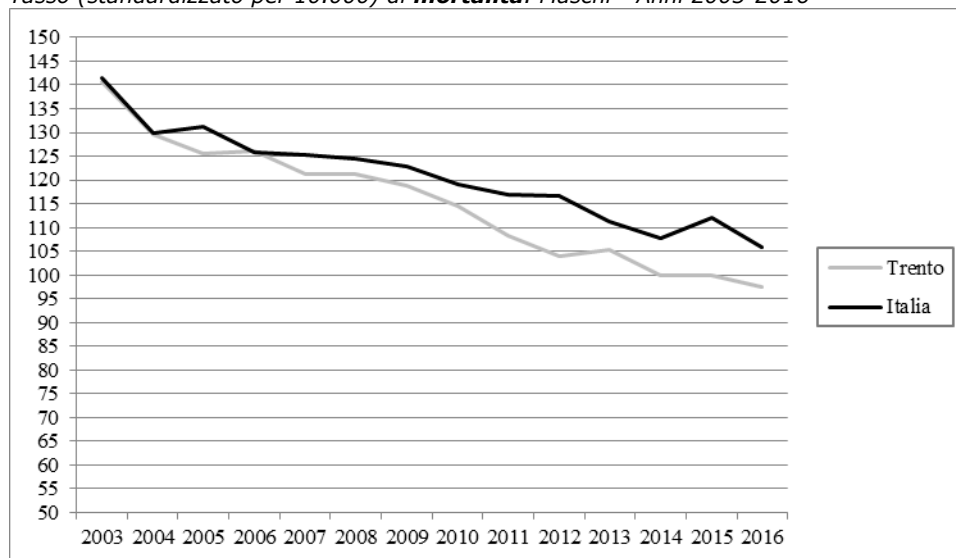

Tasso (standardizzato per 10.000) di **mortalità**. Femmine - Anni 2003-2016

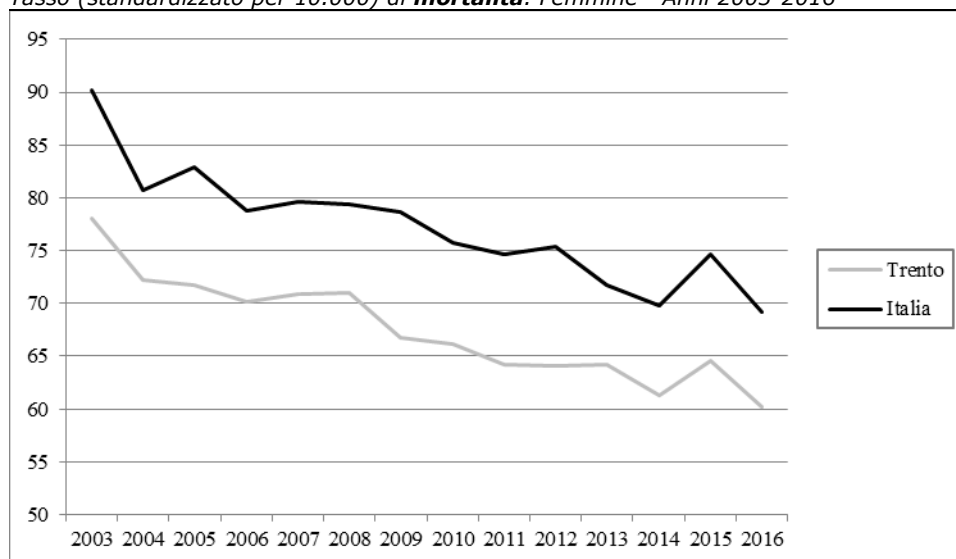

I dati di mortalità, nel 2016, risultano pari a 97,6 per 10.000 per gli uomini, ed a 60,3 per 10.000 per le donne, valore minimo per entrambi i generi tra tutte le regioni (valore nazionale: uomini 105,8 per 10.000 e donne 69,2 per 10.000). Nell'intervallo temporale 2003-2016, si registra, sia per gli uomini che per le donne, una marcata riduzione (uomini: -30,6% vs -25,2% valore nazionale; donne: -22,7% vs -23,3% valore nazionale). Rispetto ai valori nazionali, i dati registrati per il genere maschile sono tutti minori e risultano in netta diminuzione a partire dal 2009, con un andamento altalenante dal 2012. Anche per il genere femminile i dati risultano tutti minori rispetto ai valori Italia nell'intero periodo esaminato ed il trend in diminuzione si registra ugualmente a partire dal 2009, con eccezione per il 2015. Un trend simile si riscontra anche a livello nazionale, con un picco di mortalità, per entrambi i generi, nel 2015.

STILI DI VITA

Prevalenza (valori per 100) per abitudine al **fumo** di tabacco nella popolazione di 14 anni ed oltre - Anni 2007-2017

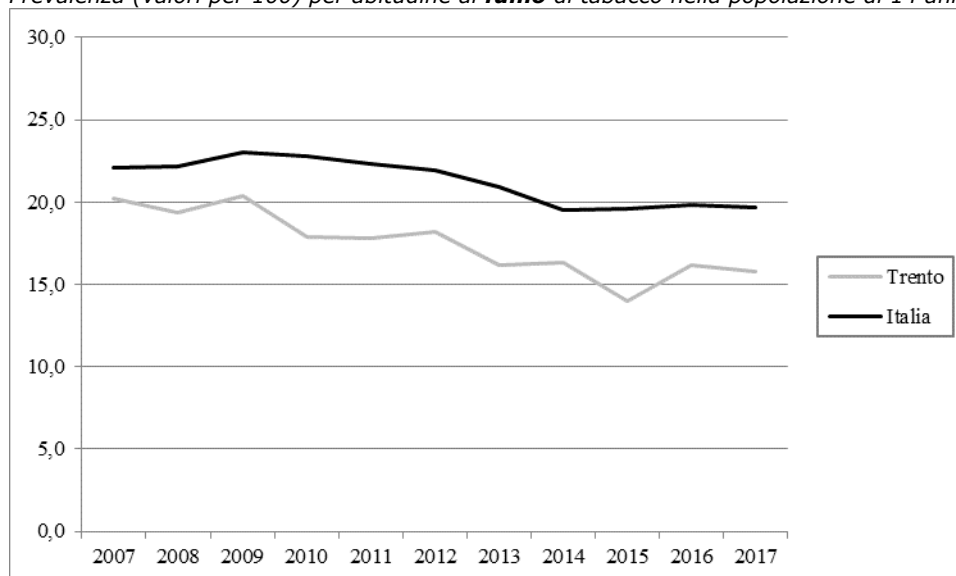

Nel 2017, la quota di fumatori tra la popolazione di età 14 anni ed oltre è pari a 15,8% (valore nazionale 19,7%), valore più basso tra tutte le regioni e PA italiane. Considerando il periodo 2007-2017, si osserva una consistente diminuzione (-21,8%), ma altalenante con valori comunque tutti inferiori ai dati italiani. Anche a livello nazionale si osserva un andamento decrescente (-10,9%), ma meno marcato.

Prevalenza (valori per 100) di persone di età 18 anni ed oltre in **sovrappeso** - Anni 2005-2017

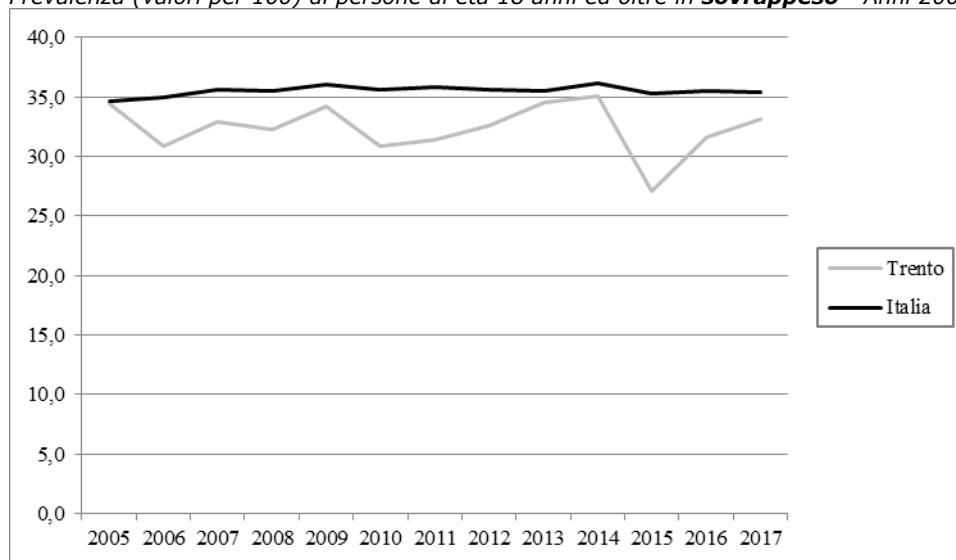

La prevalenza di persone di età 18 anni ed oltre in condizione di sovrappeso è pari, nel 2017, a 33,1% (valore nazionale 35,4%). Nell'arco temporale 2005-2017, i dati della PA di Trento risultano tutti più bassi rispetto ai valori Italia, ma presentano un andamento altalenante con valori compresi tra 27,1-35,1%. A livello nazionale, invece, l'andamento è più lineare (range 34,7-36,2%). Nella PA di Trento, invece, la tendenza all'aumento si registra a partire dal 2011, fino al 2014, il dato del 2015 è in forte riduzione ed è anche il più basso registrato nell'arco di tempo osservato, mentre

negli ultimi due anni si ha un trend nuovamente in aumento. Considerando l'intero periodo temporale nella PA di Trento si è registrata una diminuzione pari a -3,8% (valore nazionale +2,0%).

Prevalenza (valori per 100) di persone di età 18 anni ed oltre **obese** - Anni 2005-2017

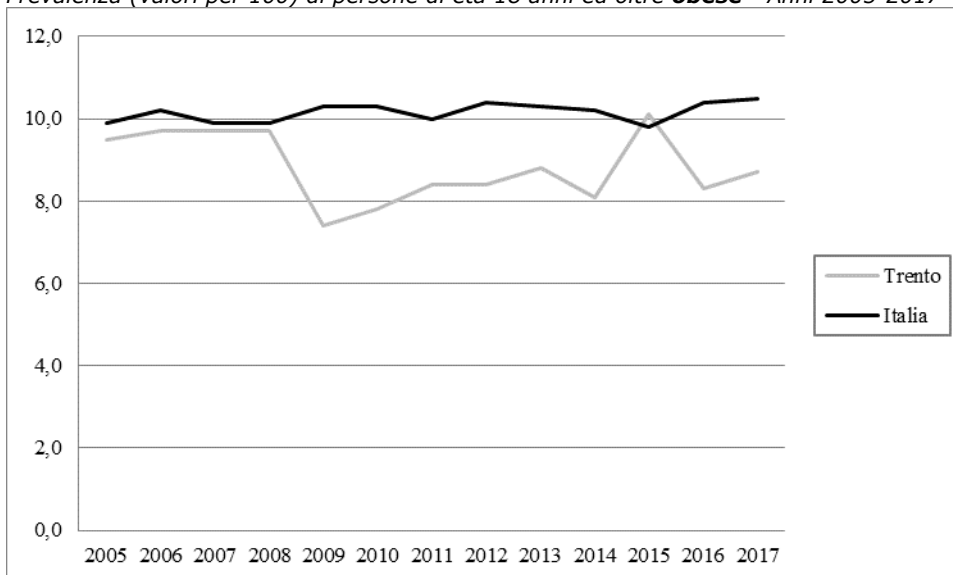

La prevalenza di persone di età 18 anni ed oltre obese è pari, nel 2017, all' 8,7% (valore nazionale 10,5%). Nell'arco temporale 2005-2017, i dati della PA di Trento presentano un andamento oscillante (valori compresi tra 7,4-10,1%) con valori tutti inferiori rispetto ai dati nazionali, ad eccezione del dato del 2015, che presentano, invece, un andamento lineare (range tra 9,8-10,5%). Da evidenziare è la tendenza all'aumento che si osserva nella PA in esame a partire dal 2010 anche se nel 2014 e nel 2016 si registra un dato in diminuzione. Considerando l'intero periodo temporale nella PA di Trento si è registrata una diminuzione pari a -8,4%, in controtendenza rispetto all'andamento nazionale (+6,1%).

Prevalenza (valori per 100) di persone di età 3 anni ed oltre che non praticano **sport** - Anni 2005-2017

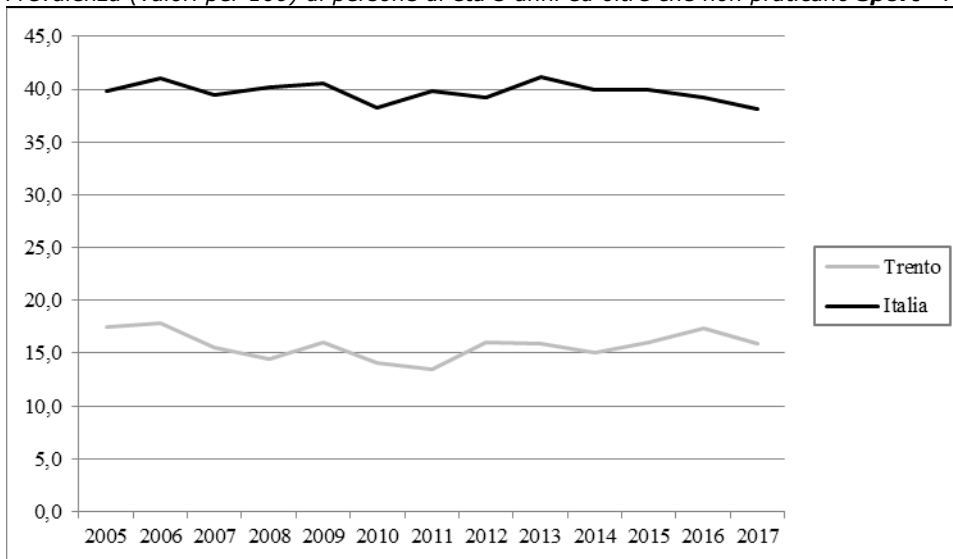

Nella PA di Trento, nel 2017, la prevalenza di coloro che dichiarano di non praticare sport è pari al 15,9% (valore nazionale 38,1%). Nel complesso, considerando l'arco temporale 2005-2017, i dati mostrano un andamento oscillante (differenza tra il valore massimo e minimo pari a oltre 4 punti percentuali) e risultano nettamente inferiori rispetto ai dati nazionali. A livello nazionale, si osserva un andamento più lineare con un *range* meno ampio (differenza tra il valore massimo e minimo pari a circa 3 punti percentuali). Considerando l'intero periodo temporale nella PA di Trento si è registrata una diminuzione pari a -9,1% e a livello nazionale pari a -4,3%.

PREVENZIONE

Tasso (valori per 100) di **copertura vaccinale antinfluenzale** nella popolazione di età 65 anni ed oltre – Stagioni 1999-2000/2017-2018

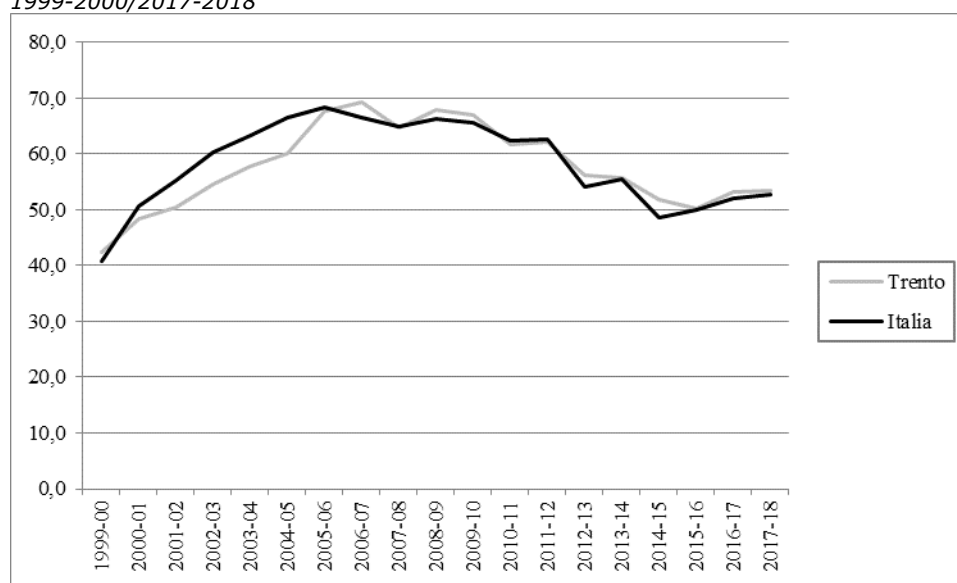

La copertura vaccinale antinfluenzale nella popolazione di età 65 anni ed oltre è pari, nella stagione 2017-2018, a 53,5% (valore nazionale 52,7%). I valori di copertura regionali risultano, a partire dalla stagione 2005-2006, sovrapponibili a quelli nazionali. Nella PA di Trento il valore massimo si è registrato nella stagione 2006-2007 (stagione 2005-2006 a livello nazionale), negli anni successivi si è osservato un andamento in diminuzione con minime oscillazioni mentre un andamento in controtendenza nelle ultime due stagioni. Considerando l'intero periodo temporale, nella PA di Trento si registra un aumento pari a +26,2% (variazione nazionale +29,5%).

SALUTE MENTALE E DIPENDENZE

Consumo (valori in Defined Daily Dose/1.000 ab die) di **farmaci antidepressivi** pesato per età - Anni 2004-2017

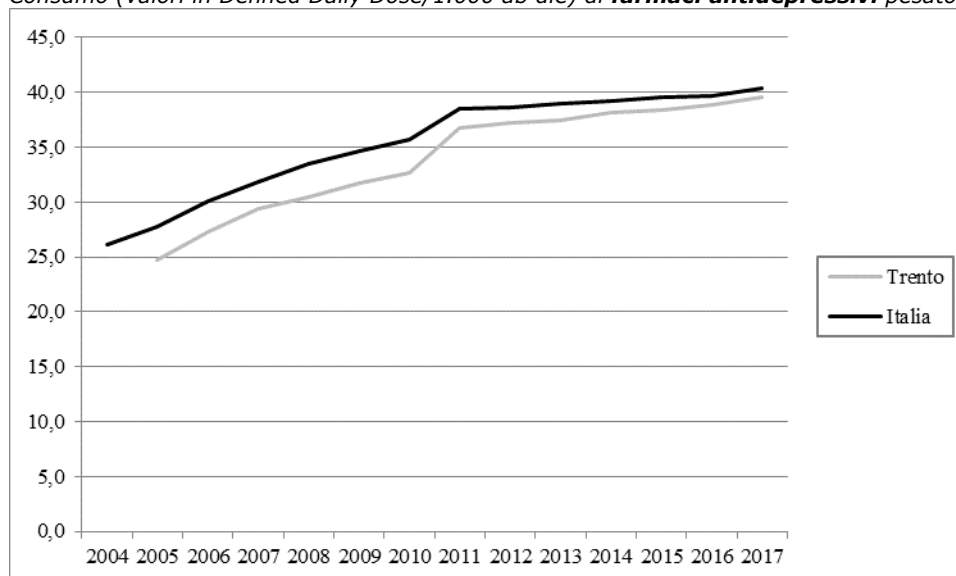

Il consumo di farmaci antidepressivi, nel 2017, è pari a 39,6 DDD/1.000 ab die (valore nazionale 40,4 DDD/1.000 ab die). Nel periodo 2005-2017 si osserva un evidente trend in aumento (+60,5%). Analogo andamento si riscontra a livello nazionale (+54,3% periodo 2004-2017) ed i dati Italia risultano tutti maggiori.

SALUTE MATERNO INFANTILE

Proporzione (valori per 100) di parti con **Taglio Cesareo** - Anni 2005-2017

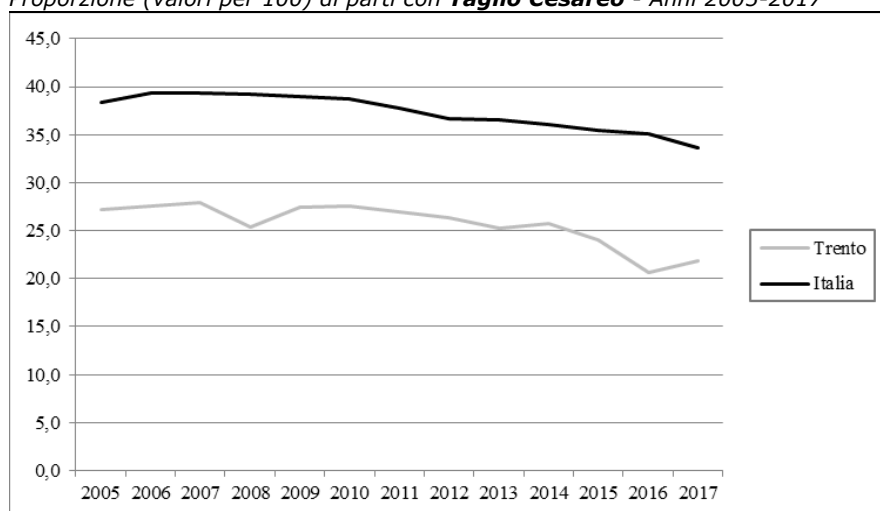

La proporzione di parti con Taglio Cesareo, nel 2017, è pari al 21,8% (valore nazionale 33,6%), valore minimo registrato tra tutte le regioni italiane. Nell'arco temporale 2005-2017, i valori sono inferiori rispetto ai valori nazionali e non seguono lo stesso andamento in diminuzione iniziato, a livello Italia, a partire dal 2008. Nella PA di Trento, infatti, si osservano periodi in diminuzione e di incremento, come

nell'ultimo anno (+5,4%). Considerando l'intero periodo temporale nella PA di Trento si è registrato un decremento pari al 19,7% (valore nazionale -12,3%).

ASSETTO ECONOMICO-FINANZIARIO

Spesa (valori in €) **sanitaria pubblica** pro capite - Anni 2010-2017

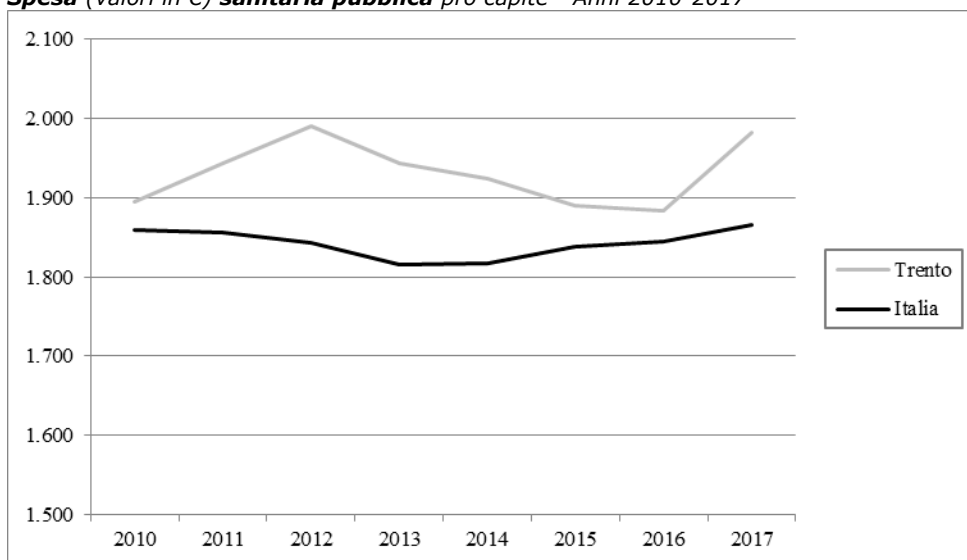

L'indicatore relativo alla spesa sanitaria pubblica pro capite, nel 2017, è pari a 1.982€ (valore nazionale 1.866€). Nella PA di Trento, considerando l'arco temporale 2010-2017, si osserva un trend in diminuzione a partire dal 2012 e una inversione di tendenza nell'ultimo anno (+5,2%). Anche a livello nazionale si osserva un trend in diminuzione, ma fino al 2013. Dal 2014 si registrano dati in aumento. Considerando l'intero periodo temporale nella PA in esame si è registrato un aumento pari a 4,6% (valore nazionale +0,3%).

ASSISTENZA OSPEDALIERA

Pazienti (valori per 100) di età 65 anni ed oltre operati entro 2 giorni per **frattura del collo del femore** - Anni 2001-2017

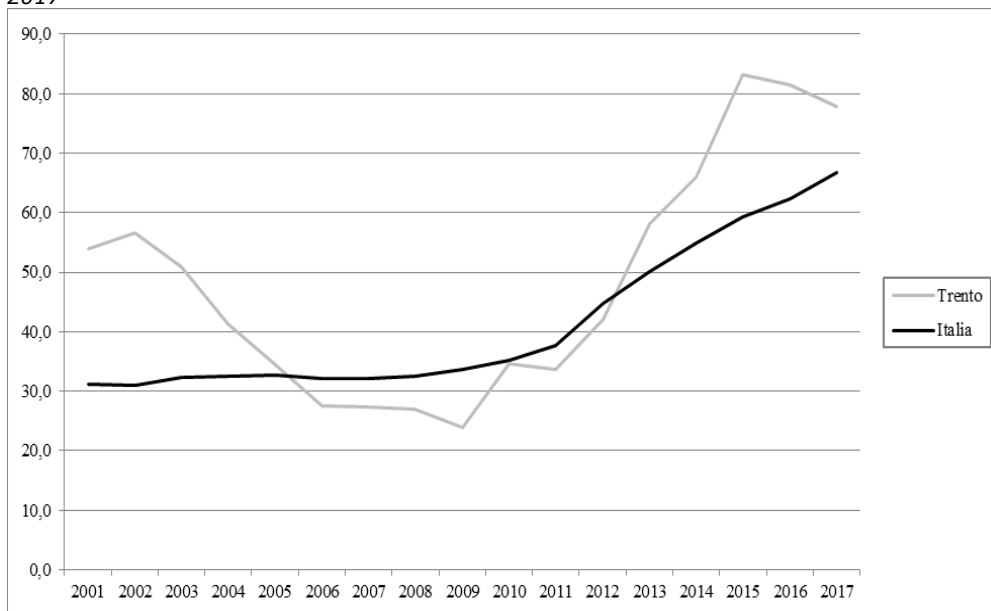

La percentuale di pazienti di età 65 anni ed oltre operati entro 2 giorni per frattura del collo del femore è, nel 2017, pari a 77,8% (valore nazionale 66,7%). Nel periodo 2001-2017, i valori della PA di Trento risultano molto altalenanti (range 24,0-83,1%) con tendenza ad un netto incremento a partire dal 2010 e un trend in controtendenza negli ultimi due anni. L'andamento nazionale è, invece, in costante aumento (44,3% vs 113,8% valore nazionale).

COMUNICATO STAMPA

ROMA, 15 MAGGIO 2019

Piemonte

Alcuni risultati relativi alla regione Piemonte evidenziati dall'analisi dei trend dei principali indicatori selezionati tra le aree tematiche trattate nel Rapporto Osservasalute

ASPETTI DEMOGRAFICI

Tasso di fecondità totale (numero di figli per donna) di cittadine italiane e di cittadine straniere residenti - Anni 2002-2016

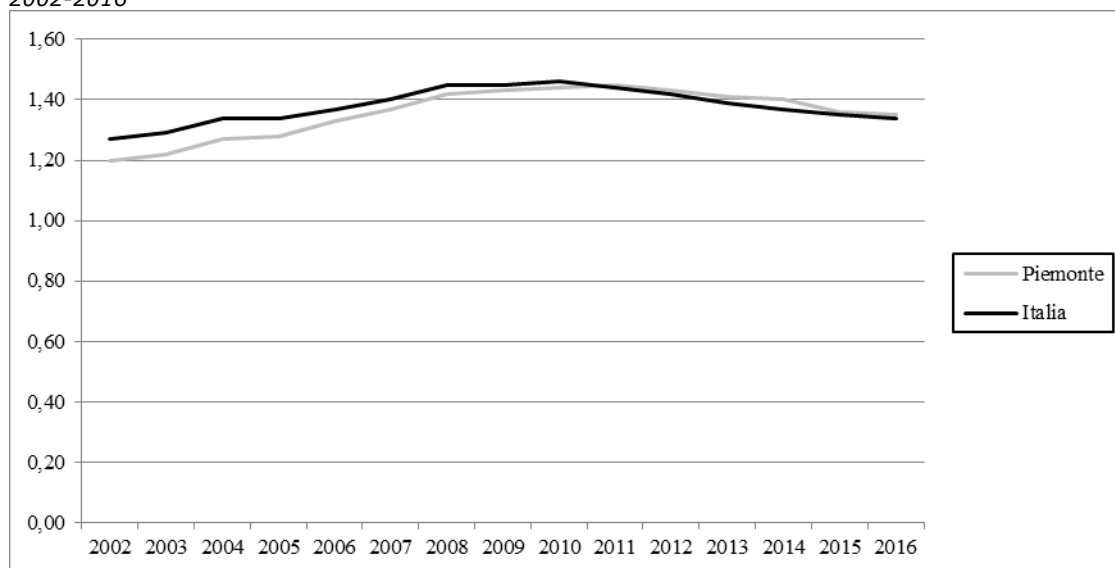

Il tasso di fecondità totale, nel 2016, è pari a 1,35 figli per donna (valore nazionale 1,34 figli per donna) risultando inferiore al livello di sostituzione (circa 2,1 figli per donna) che garantirebbe il ricambio generazionale. Nell'arco temporale 2002-2016, si osserva come la lenta ripresa dei livelli di fecondità, in atto fino al 2011 (a livello nazionale fino al 2010), sia stata in Piemonte meno marcata. Dopo il 2010 a livello nazionale e dopo il 2011 nella regione in esame i valori diminuiscono. Considerando l'intero periodo in Piemonte il tasso di fecondità è aumentato del 12,5% (valore nazionale +5,5%).

Speranza di vita (valori in anni) alla nascita. Maschi - Anni 2002-2018

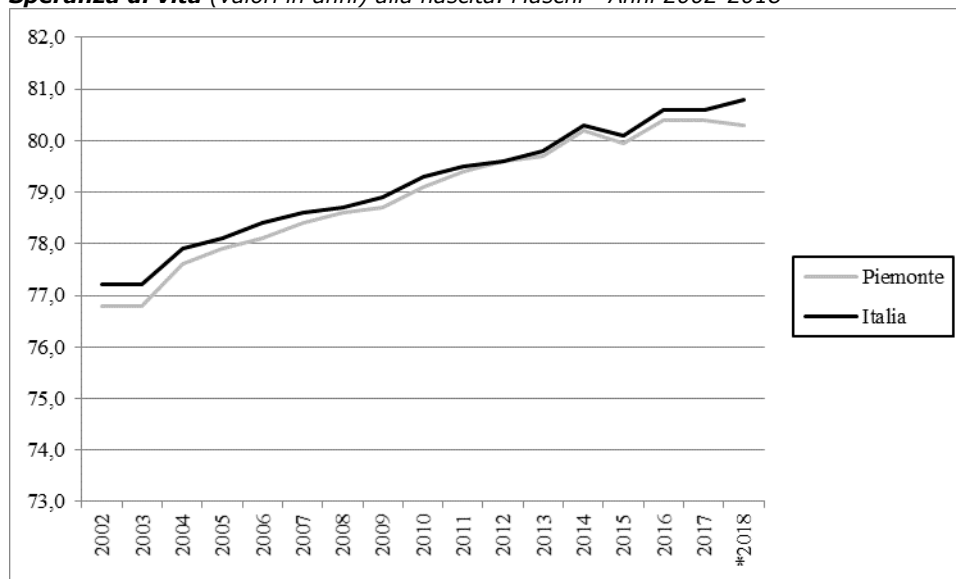

*Dati provvisori

Speranza di vita (valori in anni) alla nascita. Femmine - Anni 2002-2018

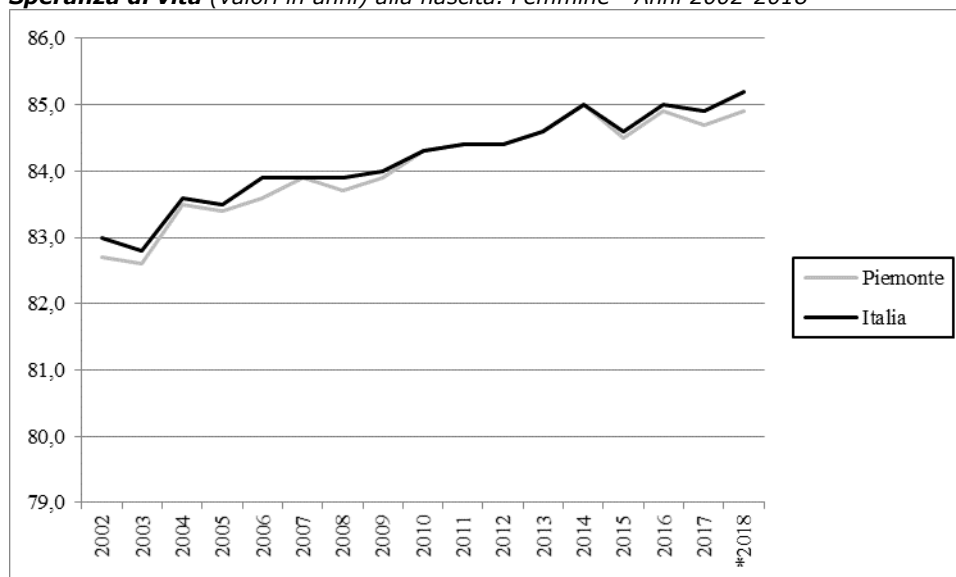

*Dati provvisori

La speranza di vita alla nascita, nel 2018, è pari a 80,3 anni per gli uomini ed a 84,9 anni per le donne (valore nazionale: uomini 80,8 anni e donne 85,2 anni). Evidente è il vantaggio femminile in termini di sopravvivenza, ed il divario, pur essendosi ridotto negli anni, risulta ancora consistente (+4,6 anni) a favore delle donne. Nel periodo 2002-2018, si osserva, per entrambi i generi, un trend in aumento (uomini +3,5 anni e donne +2,2 anni). È da evidenziare come nel 2018 si registrino valori in ripresa, rispetto all'anno precedente, per le donne, mentre per gli uomini il dato dell'ultimo anno è pressoché stabile, sia a livello regionale che nazionale. A livello nazionale, l'incremento nel periodo temporale considerato è stato pari a +3,6 anni per gli uomini e +2,2 anni per le donne.

MORTALITÀ

Tasso (standardizzato per 10.000) di **mortalità**. Maschi - Anni 2003-2016

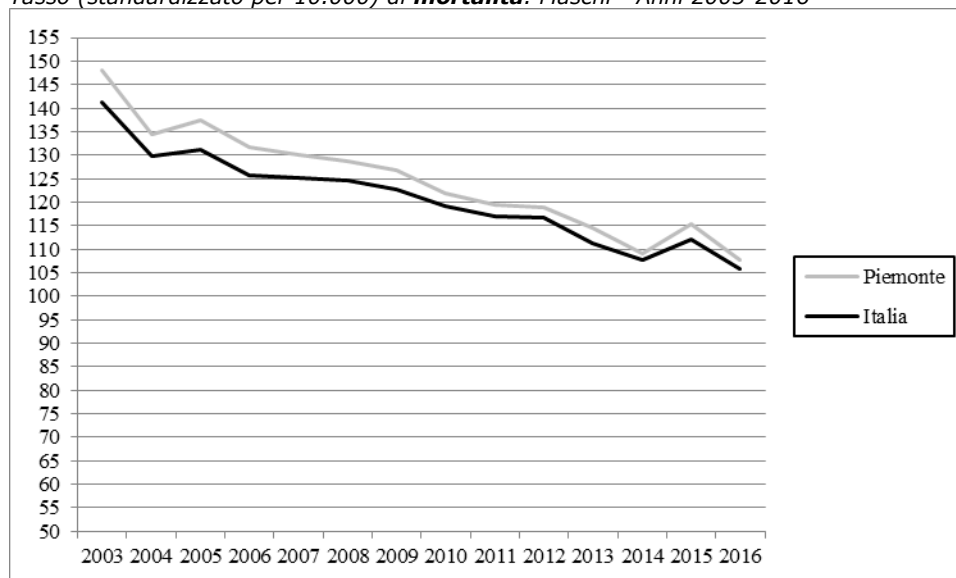

Tasso (standardizzato per 10.000) di **mortalità**. Femmine - Anni 2003-2016

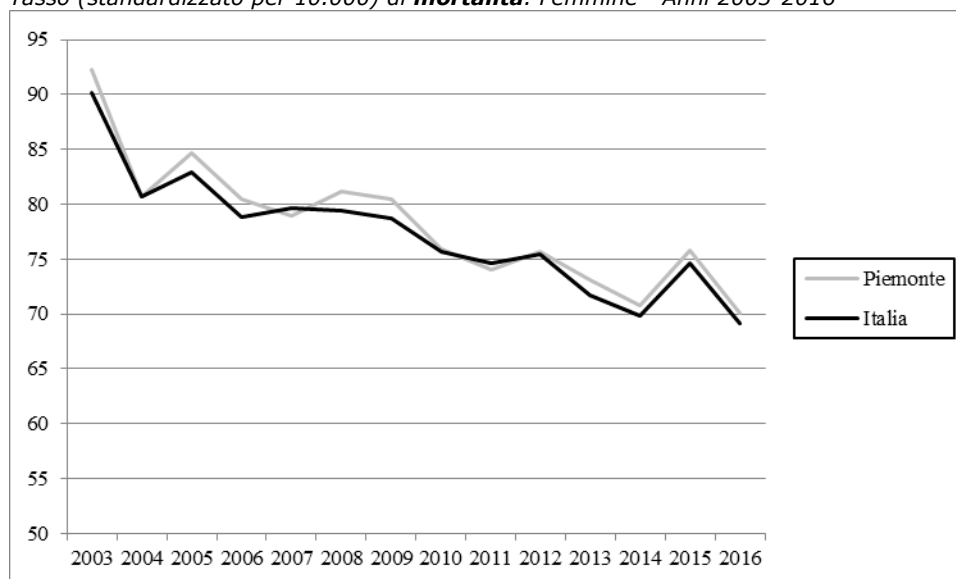

I dati di mortalità, nel 2016, risultano pari a 107,9 per 10.000 per gli uomini ed a 70,1 per 10.000 per le donne (valore nazionale: uomini 105,8 per 10.000 e donne 69,2 per 10.000). Nell'intervallo temporale 2003-2016, si registra per gli uomini una diminuzione del 27,1% (-25,2% valore nazionale), mentre per le donne la diminuzione risulta leggermente più contenuta (-24,1% vs -23,3% valore nazionale). Rispetto ai valori nazionali i dati del genere maschile sono tutti più elevati e presentano un andamento decrescente simile all'andamento nazionale. Anche per il genere femminile i dati risultano maggiori rispetto ai valori nazionali, ad eccezione dei dati 2004, 2007 e 2011, mostrando un andamento altalenante, caratterizzato da continui aumenti e riduzioni dei dati.

STILI DI VITA

Prevalenza (valori per 100) per abitudine al **fumo** di tabacco nella popolazione di 14 anni ed oltre - Anni 2007-2017

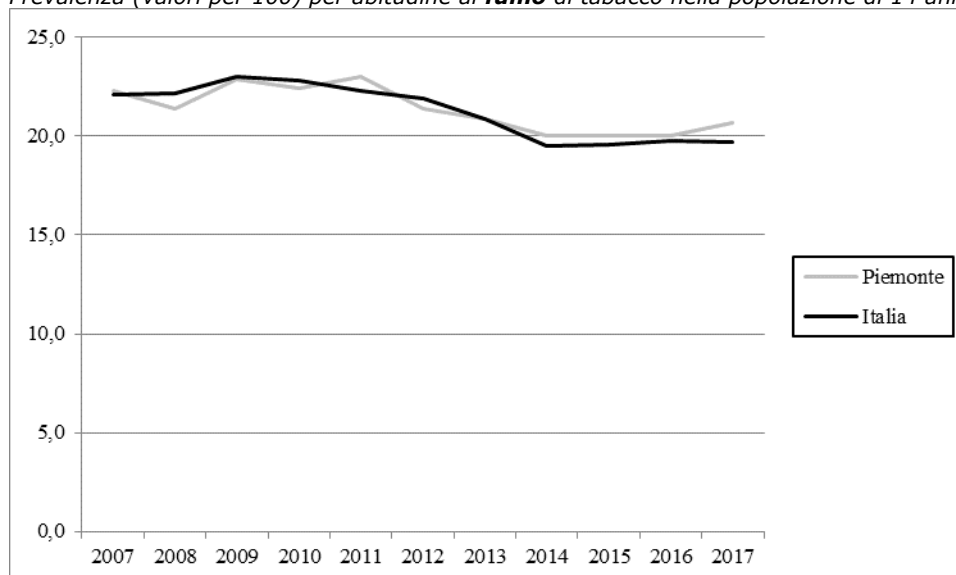

Nel 2017, la quota di fumatori tra la popolazione di età 14 anni ed oltre è pari al 20,7% (valore nazionale 19,7%). Nel periodo 2007-2014, si osserva un trend in diminuzione iniziato in Piemonte nel 2011, successivamente stabilizzato dal 2014 al 2016 e leggermente in aumento nell'ultimo anno. A livello nazionale, invece, la tendenza decrescente è iniziata nel 2009. Negli anni precedenti, invece, l'andamento, sia a livello nazionale che nella regione in esame, è stato oscillante. Considerando l'intero periodo temporale in Piemonte si è registrata una diminuzione pari a 7,2% (valore nazionale -10,9%).

Prevalenza (valori per 100) di persone di età 18 anni ed oltre in **sovrappeso** - Anni 2005-2017

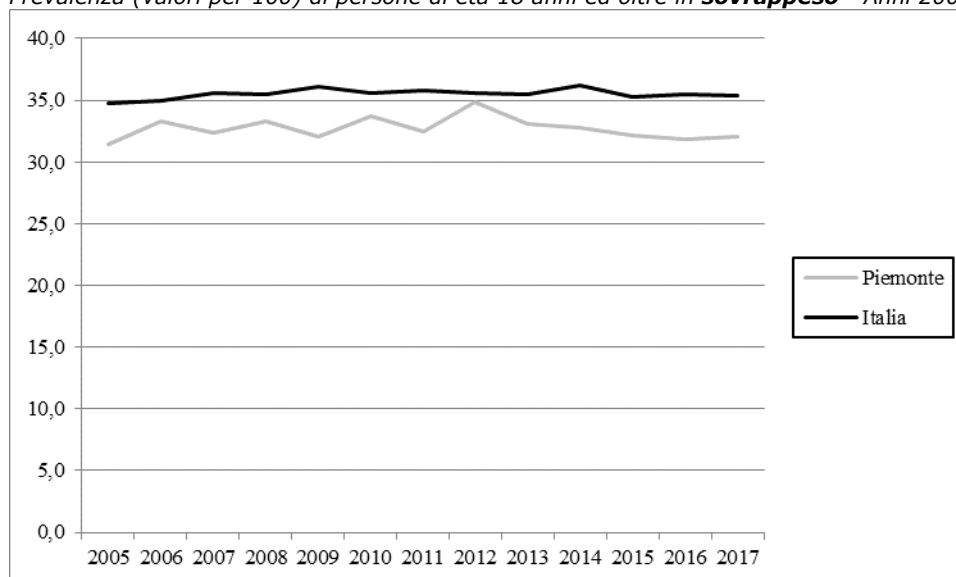

La prevalenza di persone di età 18 anni ed oltre in condizione di sovrappeso è pari, nel 2017, a 32,0% (valore nazionale 35,4%). Nell'arco temporale 2005-2017, i dati del Piemonte risultano tutti più bassi rispetto ai valori Italia e presentano un andamento

altalenante con valori compresi tra 31,4-34,9%. A livello nazionale, invece, l'andamento è più lineare (*range* 34,7-36,2%) e, considerando l'ultimo anno in esame, in lieve diminuzione. Considerando l'intero periodo temporale in Piemonte si è registrato un aumento pari a 1,9% (valore nazionale +2,0%).

Prevalenza (valori per 100) di persone di età 18 anni ed oltre **obese** - Anni 2005-2017

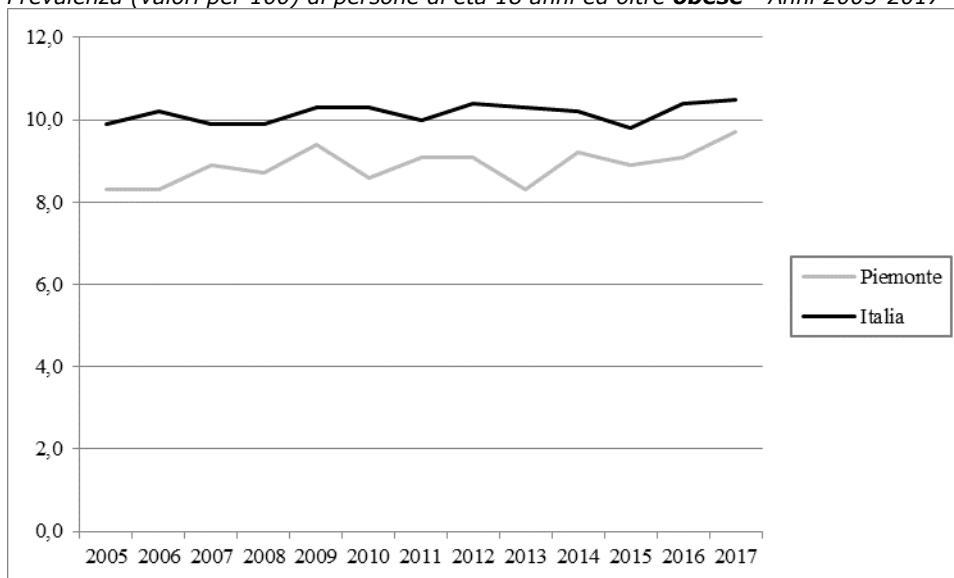

La prevalenza di persone di età 18 anni ed oltre obese è pari, nel 2017, a 9,7% (valore nazionale 10,5%). Nell'arco temporale 2005-2017, i dati del Piemonte risultano più bassi rispetto ai valori Italia e presentano un andamento lievemente oscillante (valori compresi tra 8,3-9,7%). Da evidenziare il dato dell'ultimo anno che, rispetto agli anni precedenti, risulta essere il valore più alto dopo il dato registrato nel 2009. I dati nazionali, invece, presentano un andamento più lineare (*range* 9,8-10,5%). Considerando l'intero periodo temporale in Piemonte si è registrato un aumento pari a 16,9% e in Italia pari a 6,1%.

Prevalenza (valori per 100) di persone di età 3 anni ed oltre che non praticano **sport** - Anni 2005-2017

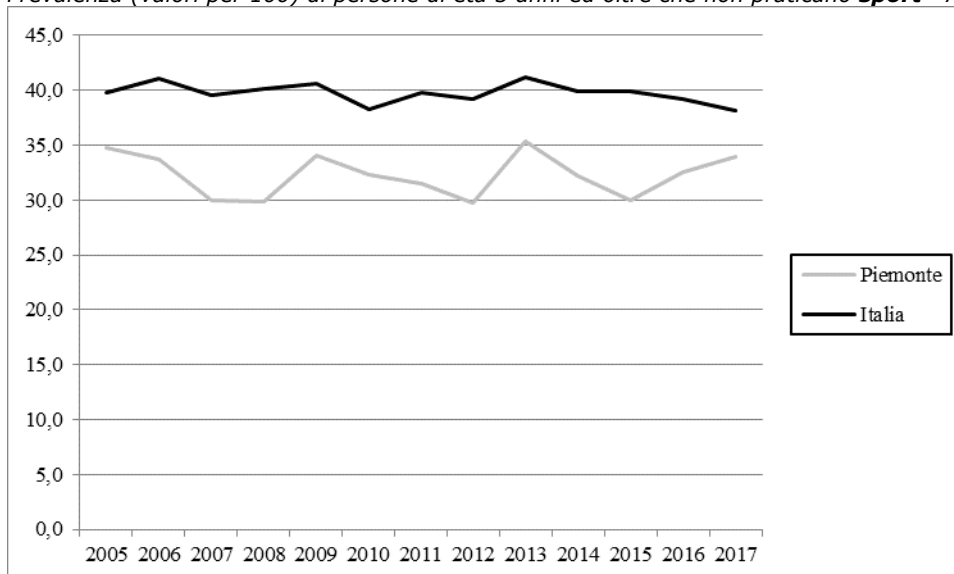

In Piemonte, nel 2017, la prevalenza di coloro che dichiarano di non praticare sport è pari a 34,0% (valore nazionale 38,1%). Nel complesso, considerando l'arco temporale 2005-2017, i dati mostrano, sia a livello nazionale che nella regione in esame, un andamento oscillante molto più marcato in Piemonte (differenza tra il valore massimo e minimo pari ad oltre 5 punti percentuali vs circa 3 punti percentuali a livello nazionale) e nell'ultimo anno considerato i valori risultano, a livello nazionale in diminuzione, mentre a livello regionale in aumento. Analizzando l'intero periodo temporale in Piemonte si è registrata una diminuzione pari al 2,3% e a livello nazionale pari al 4,3%.

PREVENZIONE

Tasso (valori per 100) di **copertura vaccinale antinfluenzale** nella popolazione di età 65 anni ed oltre – Stagioni 1999-2000/2017-2018

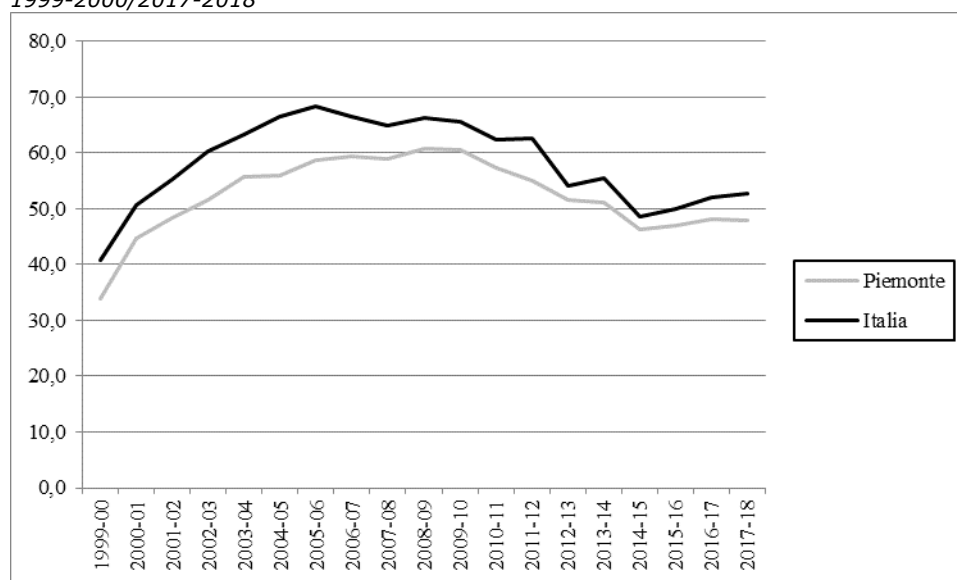

La copertura vaccinale antinfluenzale nella popolazione di età 65 anni ed oltre è pari, nella stagione 2017-2018, al 47,9% (valore nazionale 52,7%) Nel periodo stagionale 1999-2000/2017-2018, si osserva come la crescita dei livelli di copertura, in atto fino alla stagione 2008-2009, dopo una fase di arresto e diminuzione, sia negli ultimi anni in ripresa. Anche a livello nazionale, pur essendo i valori leggermente più alti, l'andamento è molto simile (valore massimo nella stagione 2005-2006). Considerando l'intero periodo temporale in Piemonte si registra una variazione positiva pari a 41,7% mentre a livello nazionale pari a 29,5%.

SALUTE MENTALE E DIPENDENZE

Consumo (valori in Defined Daily Dose/1.000 ab die) di **farmaci antidepressivi** pesato per età - Anni 2004-2017

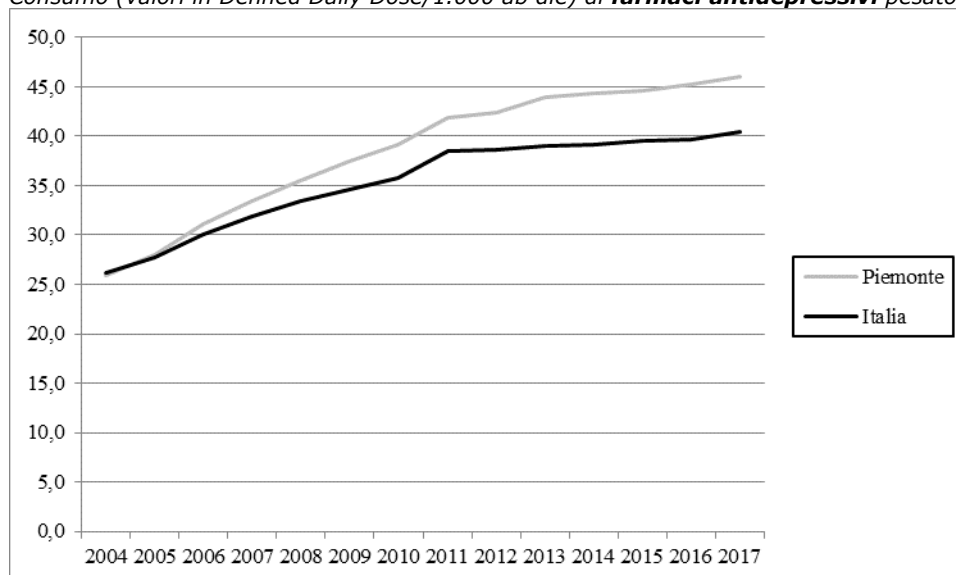

Il consumo di farmaci antidepressivi, nel 2017, è pari a 46,0 DDD/1.000 ab die (valore nazionale 40,4 DDD/1.000 ab die). Nel periodo 2004-2017 si osserva un evidente trend in aumento (+77,3%), più marcato fino al 2011. Analogo andamento si riscontra a livello nazionale (+54,3%), ma i dati Italia risultano più bassi. Da evidenziare, inoltre, che le differenze dei valori Piemonte-Italia sono maggiori negli ultimi anni.

SALUTE MATERNO INFANTILE

Proporzione (valori per 100) di parti con **Taglio Cesareo** - Anni 2005-2017

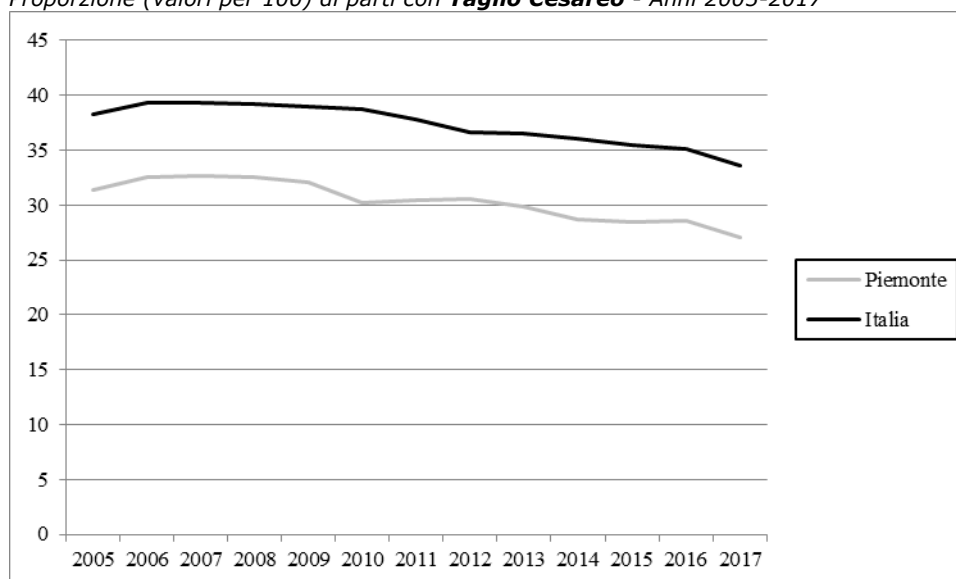

La proporzione di parti con Taglio Cesareo, nel 2017, è pari al 27,1% (valore nazionale 33,6%). Nell'arco temporale 2005-2017, i valori sono inferiori rispetto ai

valori nazionali, ma seguono lo stesso andamento caratterizzato da periodi di stabilità e da periodi in riduzione. Considerando l'intero periodo temporale, in Piemonte si è registrata una diminuzione pari al 13,8% (valore nazionale -12,3%).

ASSETTO ECONOMICO-FINANZIARIO

Spesa (valori in €) **sanitaria pubblica pro capite** - Anni 2010-2017

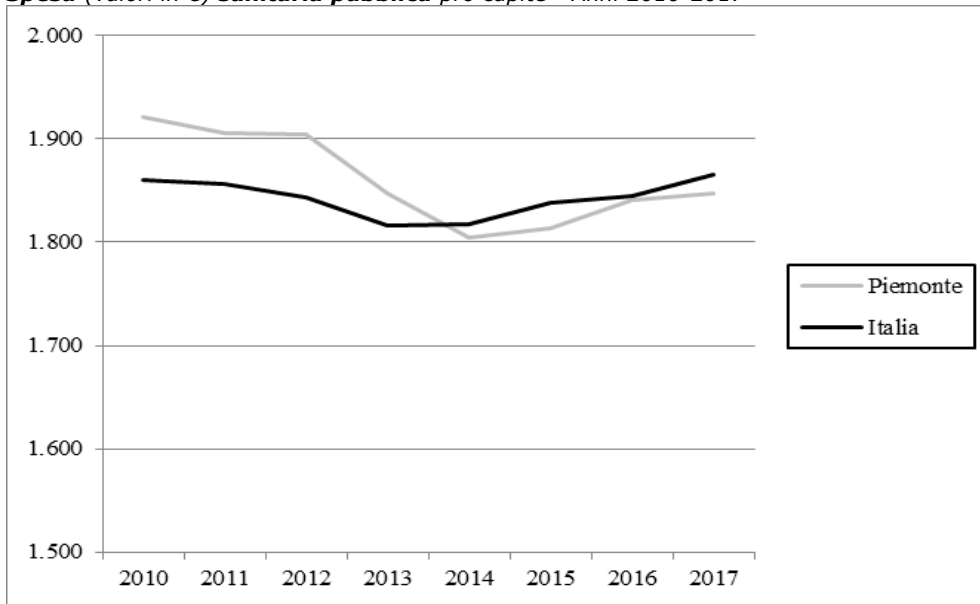

Il valore dell'indicatore relativo alla spesa sanitaria pubblica pro capite, nel 2017, è pari a 1.848€ (valore nazionale 1.866€). In Piemonte, considerando l'arco temporale 2010-2017, si osserva un trend in diminuzione (-3,9%) molto marcato tra il 2012-2014 e in aumento negli anni successivi. A livello nazionale, invece, nel periodo complessivo, si osserva un trend in lieve aumento (+0,3%). Inoltre, i valori del Piemonte che fino al 2013 risultavano maggiori rispetto ai valori nazionali, dal 2014 risultano essere inferiori.

ASSISTENZA OSPEDALIERA

Pazienti (valori percentuali) di età 65 anni ed oltre operati entro 2 giorni per **frattura del collo del femore** - Anni 2001-2017

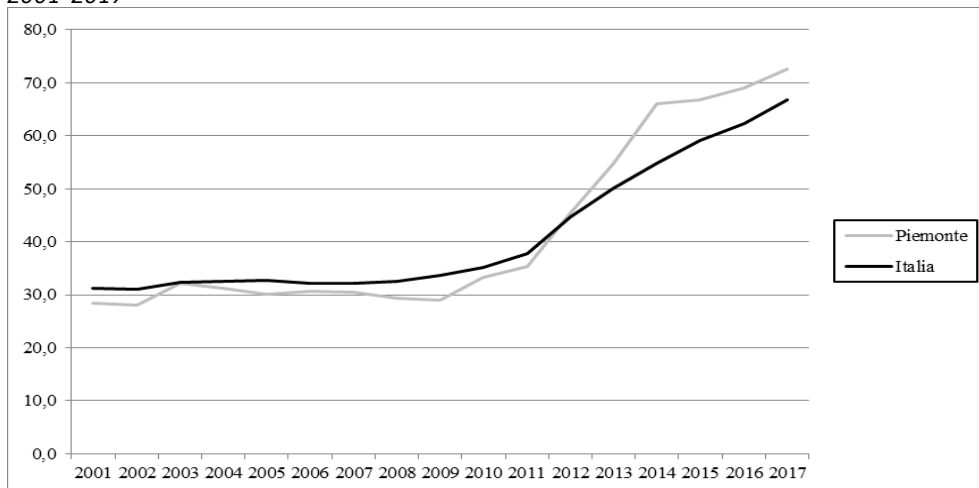

La percentuale di pazienti di età 65 anni ed oltre operati entro 2 giorni per frattura del collo del femore è, nel 2017, pari al 72,6% (valore nazionale 66,7%). Nel periodo 2001-2017, i valori sia del Piemonte che nazionali, dopo un periodo di quasi stabilità fino al 2009, presentano una netta tendenza all'aumento. Questo trend risulta più marcato per il Piemonte (+154,7% vs +113,8% valore nazionale) anche se negli anni iniziali del periodo considerato in questa regione si registravano percentuali minori rispetto ai valori Italia.

COMUNICATO STAMPA

ROMA, 15 MAGGIO 2019

Puglia

Alcuni risultati relativi alla Puglia evidenziati dall'analisi dei trend dei principali indicatori selezionati tra le aree tematiche trattate nel Rapporto Osservasalute

ASPETTI DEMOGRAFICI

Tasso di fecondità totale (numero di figli per donna) di cittadine italiane e di cittadine straniere residenti - Anni 2002-2016

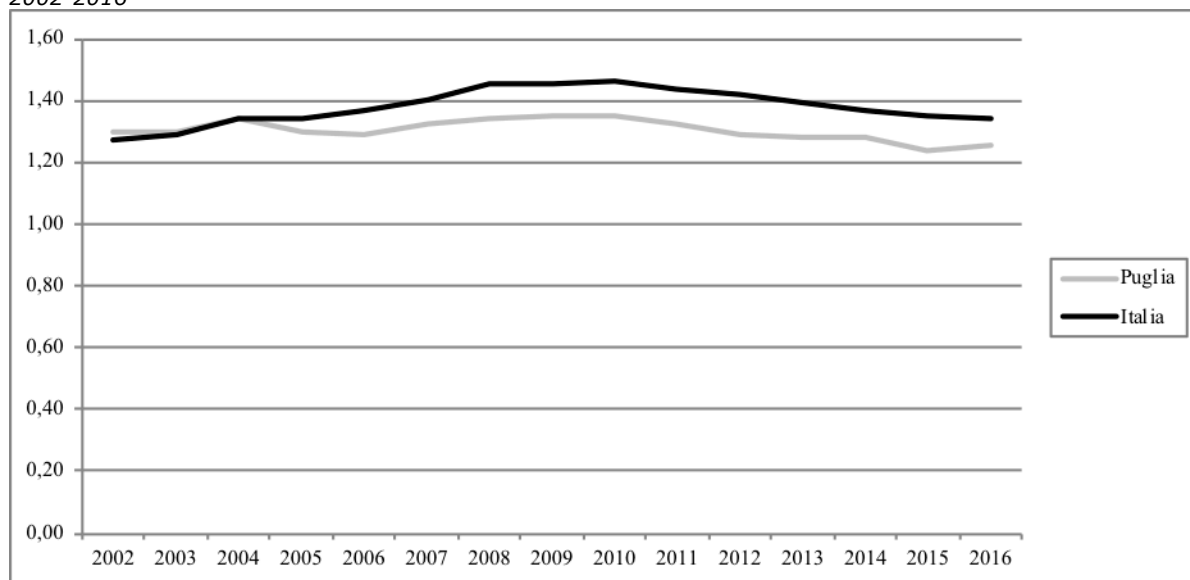

Il tasso di fecondità totale, nel 2016, è pari a 1,25 figli per donna (valore nazionale 1,34 figli per donna) risultando inferiore al livello di sostituzione (circa 2,1 figli per donna) che garantirebbe il ricambio generazionale. Nell'arco temporale 2002-2016, si osserva che la ripresa dei livelli di fecondità, in atto a livello nazionale fino al 2010, mostra in Puglia un andamento caratterizzato da dati, nella maggioranza degli anni esaminati, minori rispetto ai dati Italia. Dal 2012 i valori in Puglia risultano pressoché stabili, mentre a livello nazionale in diminuzione. Considerando l'intero periodo in Puglia il tasso di fecondità è diminuito del -3,8%, valore in controtendenza rispetto all'andamento nazionale (+5,5%).

Speranza di vita (valori in anni) alla nascita. Maschi - Anni 2002-2018

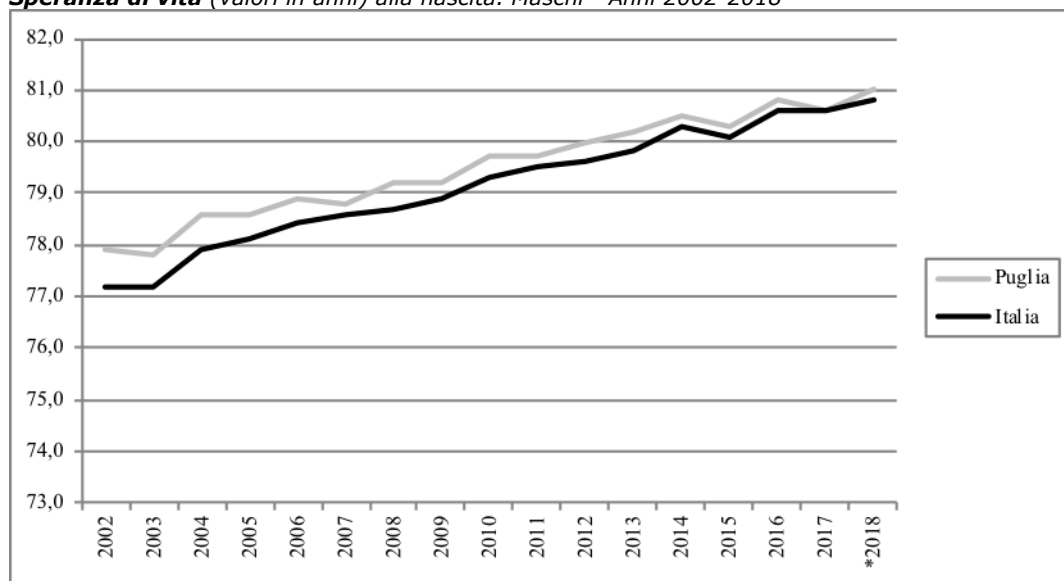

*Dati provvisori

Speranza di vita (valori in anni) alla nascita. Femmine - Anni 2002-2018

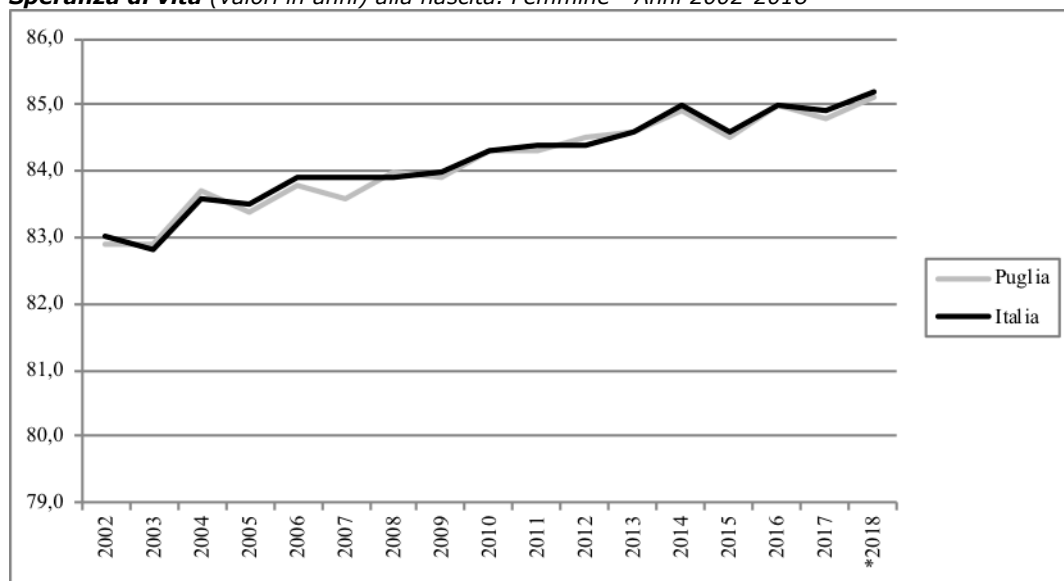

*Dati provvisori

La speranza di vita stimata alla nascita, nel 2018, è pari a 81,0 anni per gli uomini ed a 85,1 anni per le donne (valore nazionale: uomini 80,8 anni e donne 85,2 anni). Evidente è il vantaggio femminile in termini di sopravvivenza, ma il divario continua a ridursi pur risultando ancora consistente (+4,1 anni) a favore delle donne. Nel periodo 2002-2018, si osserva, per il genere maschile, un trend in aumento (+3,1 anni), con andamento simile a quello nazionale. Anche per il genere femminile si osserva un trend in aumento (+2,2 anni), con valori prevalentemente sovrapponibili ai valori Italia (ad eccezione del dato 2007). A livello nazionale, inoltre, l'incremento nel periodo temporale considerato è stato pari a +3,4 anni per gli uomini e +2,2 anni per le donne. È da evidenziare come nel 2018 si registrino valori nuovamente in aumento dopo la diminuzione per entrambi i generi, sia a livello regionale che nazionale, registrata per il 2017.

MORTALITÀ

Tasso (standardizzato per 10.000) di **mortalità**. Maschi - Anni 2003-2016

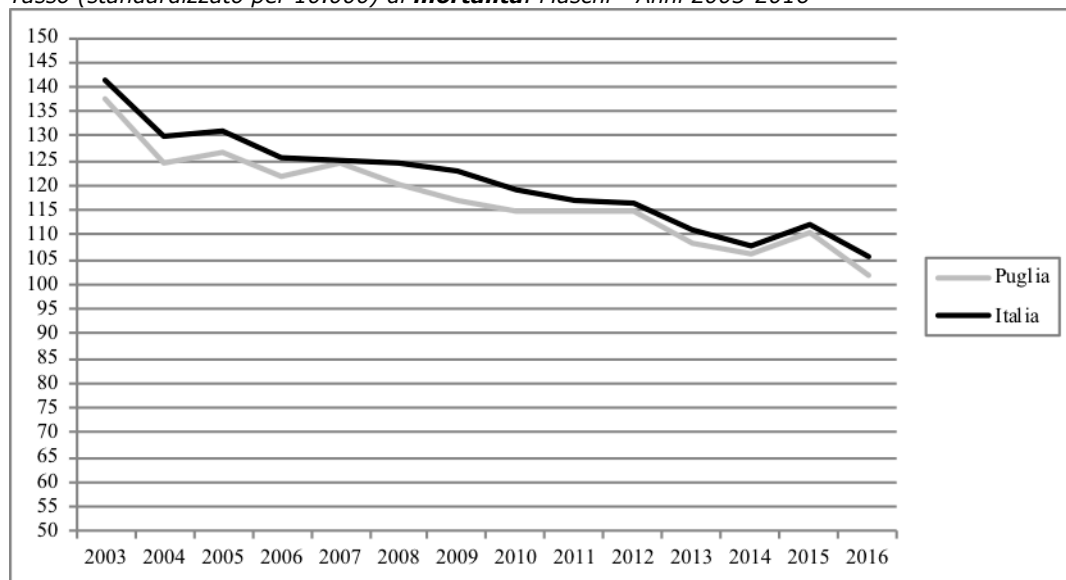

Tasso (standardizzato per 10.000) di **mortalità**. Femmine - Anni 2003-2016

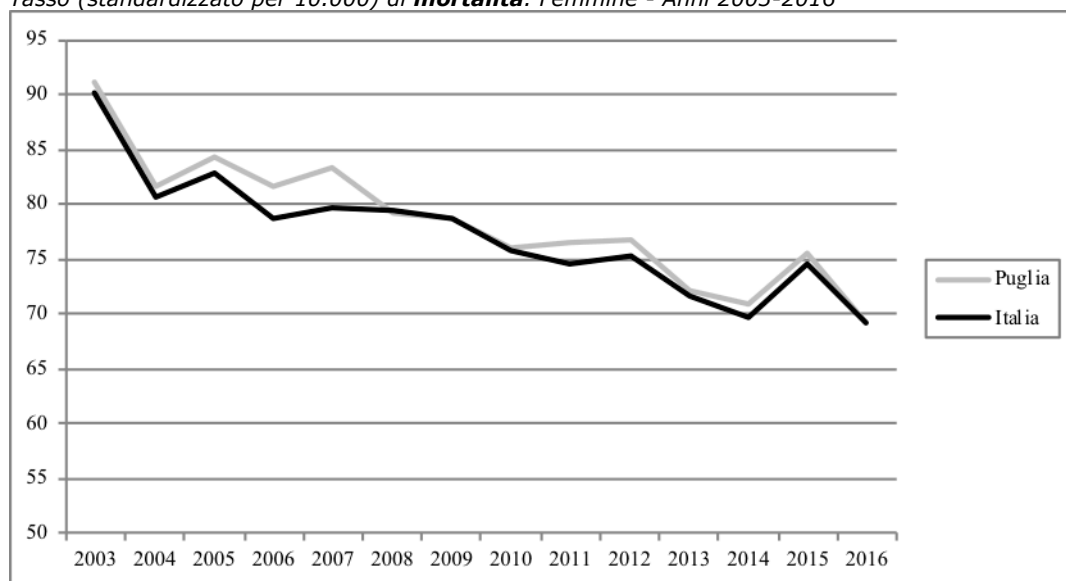

I dati di mortalità, nel 2016, risultano pari a 101,9 per 10.000 per gli uomini ed a 69,2 per 10.000 per le donne (valore nazionale: uomini 105,8 per 10.000 e donne 69,2 per 10.000). Nell'intervallo temporale 2003-2016, si registra sia per gli uomini (-25,9% vs -25,2% valore nazionale) che per le donne (-24,1% vs -23,3% valore nazionale) un importante decremento, in linea con il decremento nazionale, ad eccezione di un incremento del 2015. Rispetto ai valori nazionali, i dati registrati per gli uomini sono tutti minori, mentre per il genere femminile i dati risultano tutti maggiori e presentano un andamento altalenante.

STILI DI VITA

Prevalenza (valori per 100) per abitudine al **fumo** di tabacco nella popolazione di 14 anni ed oltre - Anni 2007-2017

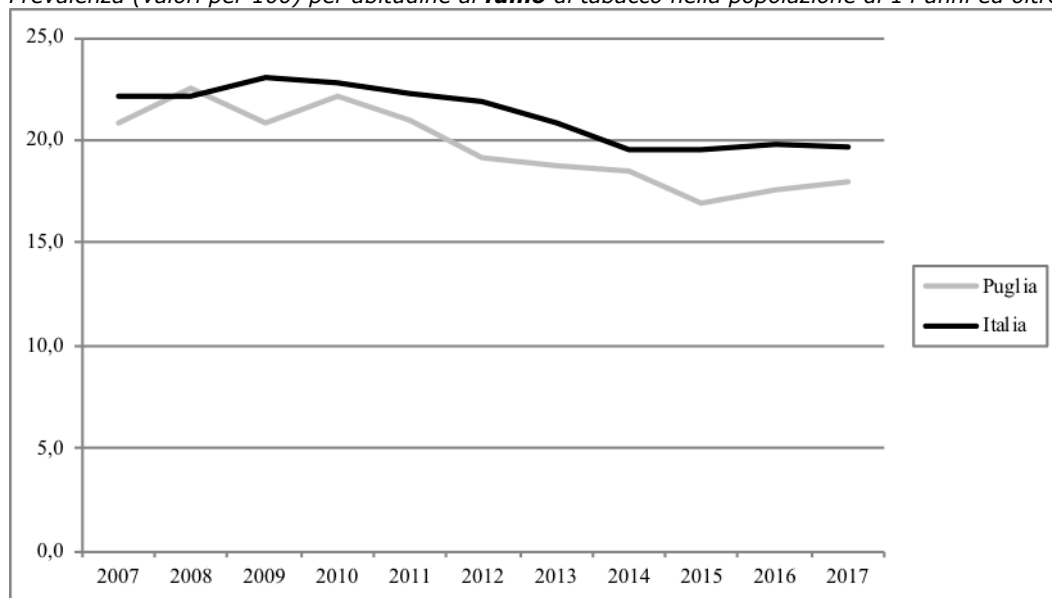

Nel 2017, la quota di fumatori tra la popolazione di età 14 anni ed oltre è pari a 18,0% (valore nazionale 19,7%). Considerando il periodo 2007-2017, si registra una diminuzione (-13,5%) e l'andamento che si osserva è altalenante e dal 2009 segue quello italiano. Anche a livello nazionale si osserva un andamento decrescente (-10,9%).

Prevalenza (valori per 100) di persone di età 18 anni ed oltre in **sovrappeso** - Anni 2005-2017

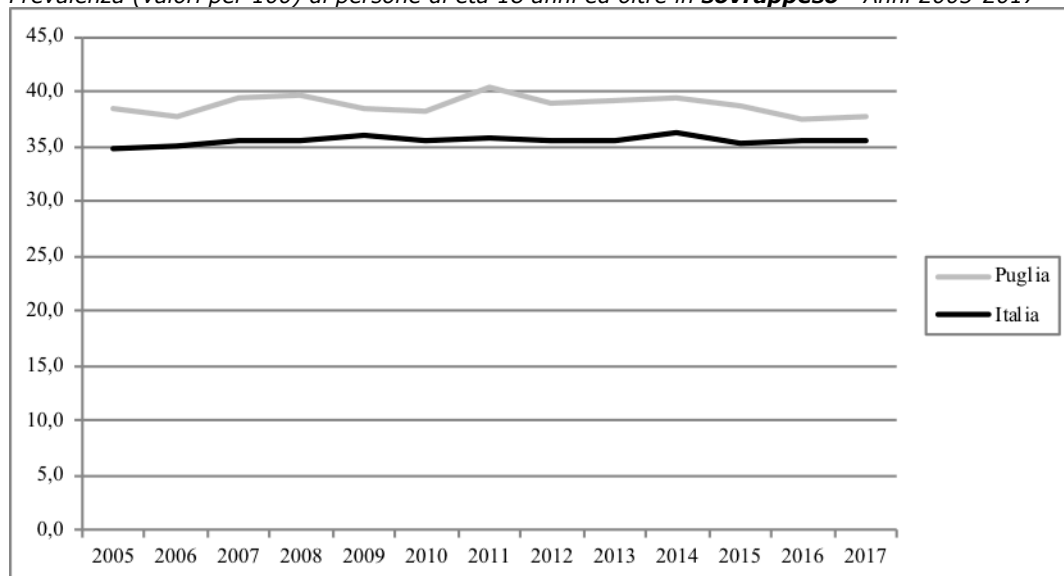

La prevalenza di persone di età 18 anni ed oltre in condizione di sovrappeso, nel 2017, è pari a 37,7% (valore nazionale 35,4%). Nell'arco temporale 2005-2017, i dati della Puglia risultano tutti maggiori rispetto ai valori Italia e presentano un andamento altalenante. Considerando l'intero periodo temporale nella regione in esame si è registrata una diminuzione pari a -1,8% (valore nazionale +2,0%).

Prevalenza (valori per 100) di persone di età 18 anni ed oltre **obese** - Anni 2005-2017

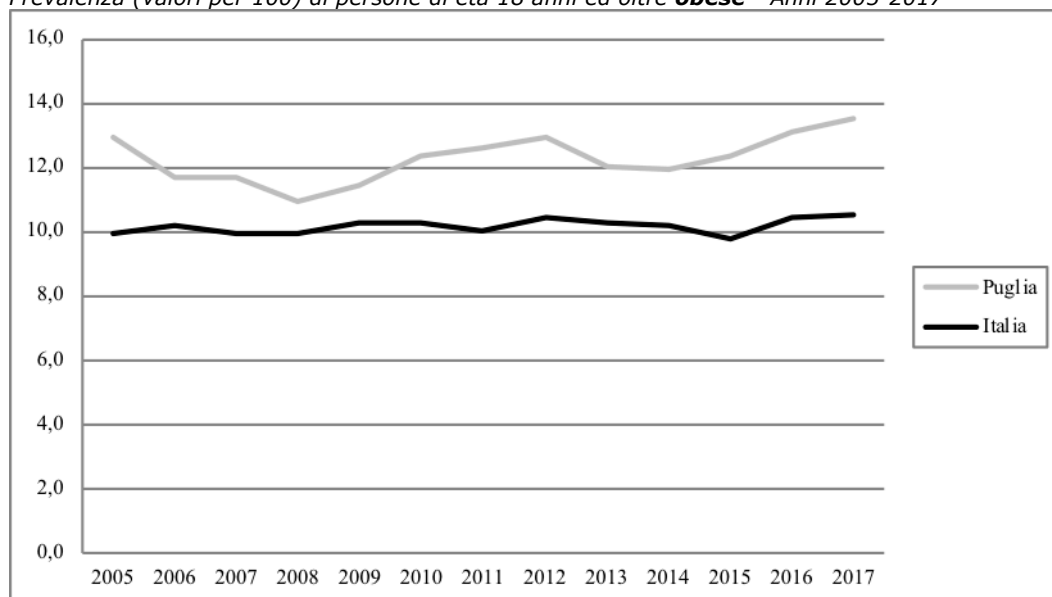

La prevalenza di persone di età 18 anni ed oltre obese è pari, nel 2017, a 13,5% (valore nazionale 10,5%), valore più elevato a livello nazionale. I dati della Puglia, nel periodo 2005-2017, presentano un andamento oscillante (range 10,9-13,5%) con valori tutti superiori ai dati nazionali. I dati nazionali presentano, invece, un andamento alquanto lineare (range 9,8-10,5%). Considerando l'intero periodo temporale in Puglia si è registrato un incremento pari a +4,7% (valore nazionale +6,1%).

Prevalenza (valori per 100) di persone di età 3 anni ed oltre che non praticano **sport** - Anni 2005-2017

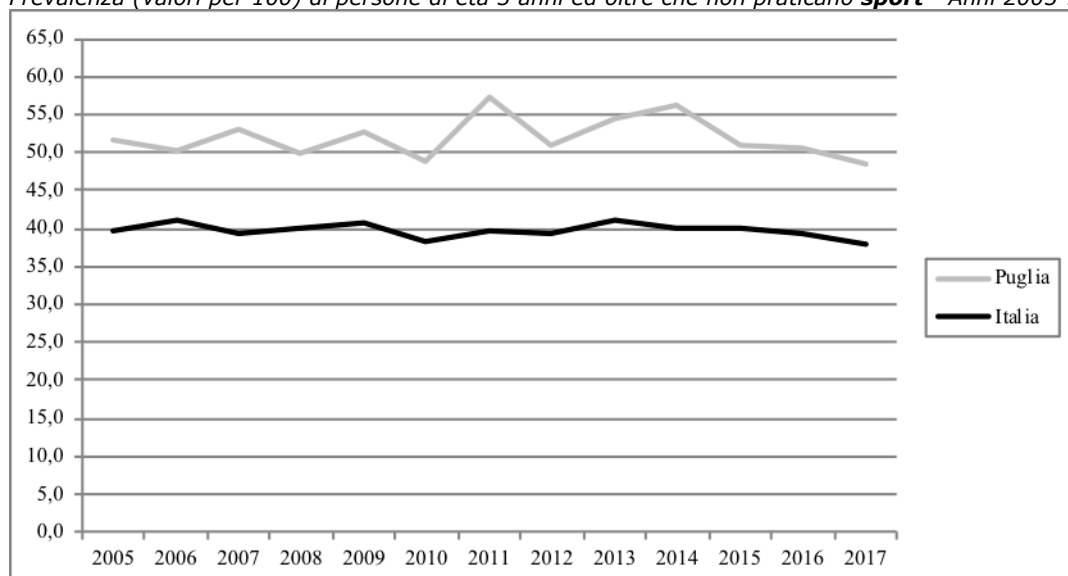

In Puglia, nel 2017, la prevalenza di coloro che dichiarano di non praticare sport è pari a 48,5% (valore nazionale 38,1%). Nel complesso, considerando l'arco temporale 2005-2017, i dati mostrano un andamento oscillante, con valori tutti superiori rispetto ai dati nazionali. A livello nazionale, si osserva un andamento più lineare con variazioni più contenute rispetto alla situazione regionale (4,1 punti percentuali vs 8,7 punti percentuali).

PREVENZIONE

Tasso (per 100) di **copertura vaccinale antinfluenzale** nella popolazione di età 65 anni ed oltre - Stagioni 1999-2000/2017-2018



La copertura vaccinale antinfluenzale nella popolazione di età 65 anni ed oltre è pari, nella stagione 2017-2018, a 59,4% (valore nazionale 52,7%). I dati di copertura della Puglia risultano maggiori rispetto ai dati Italia nel periodo stagionale 2001-2002/2017-2018. Il valore massimo, sia a livello regionale che italiano, si è registrato nella stagione 2005-2006. Considerando l'intero periodo temporale, 1999-2000/2017-2018, nella regione in esame si registra un netto aumento pari a +56,3% (valore nazionale +29,5%).

SALUTE MENTALE E DIPENDENZE

Consumo (valori in Defined Daily Dose/1.000 ab die) di **farmaci antidepressivi** pesato per età - Anni 2004-2017

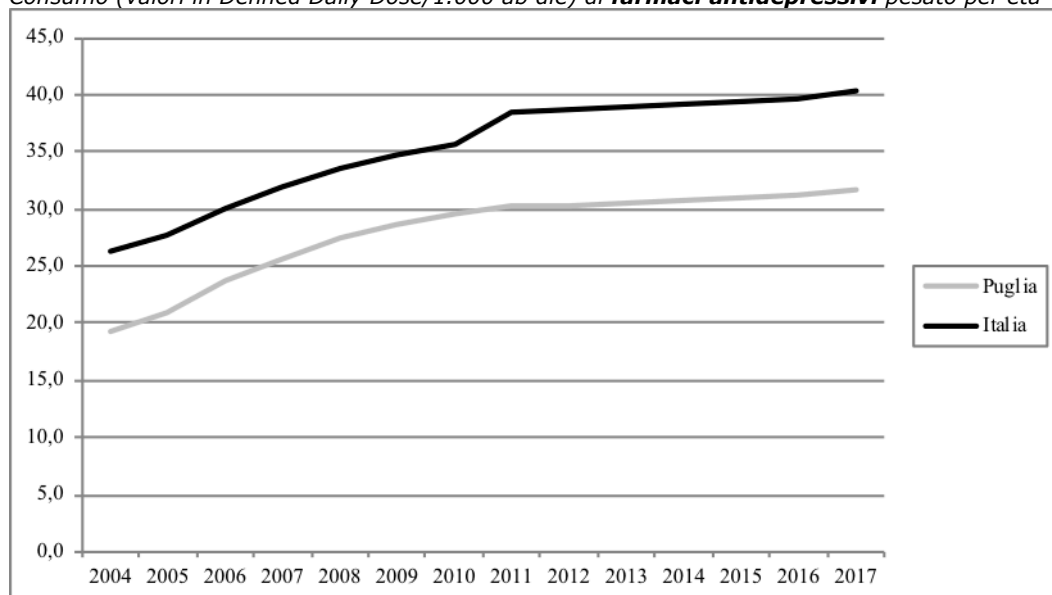

Il consumo di farmaci antidepressivi, nel 2017, è pari a 31,7 DDD/1.000 ab die (valore nazionale 40,4 DDD/1.000 ab die). Nel periodo 2004-2017 si osserva un marcato trend in aumento (+64,0%), con andamento simile a quello italiano (+54,3%).

SALUTE MATERNO-INFANTILE

Proporzione (valori per 100) di parti con **Taglio Cesareo** - Anni 2005-2017

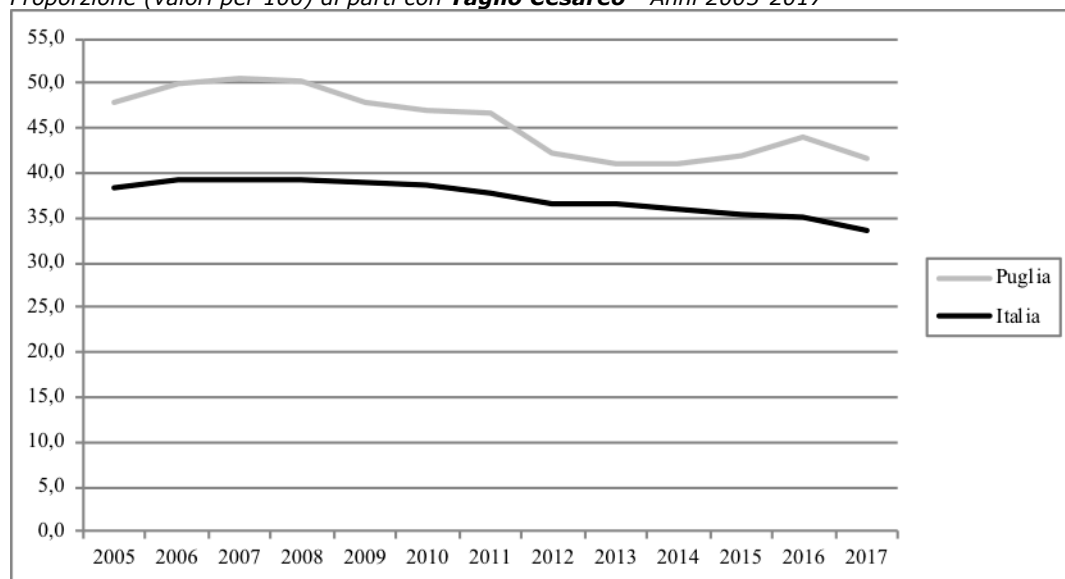

La proporzione di parti con Taglio Cesareo, nel 2017, è pari al 41,6% (valore nazionale 33,6%). Nell'arco temporale 2005-2017, i valori sono tutti superiori ai valori nazionali e presentano un andamento in leggera diminuzione nell'ultimo anno (-5,3%). Anche a livello nazionale si presenta una tendenza alla diminuzione. Considerando l'intero periodo temporale nella regione in esame si è registrato un decremento pari a -12,9% (valore nazionale -12,3%).

ASSETTO ECONOMICO-FINANZIARIO

Spesa (valori in €) sanitaria pubblica pro capite - Anni 2010-2017

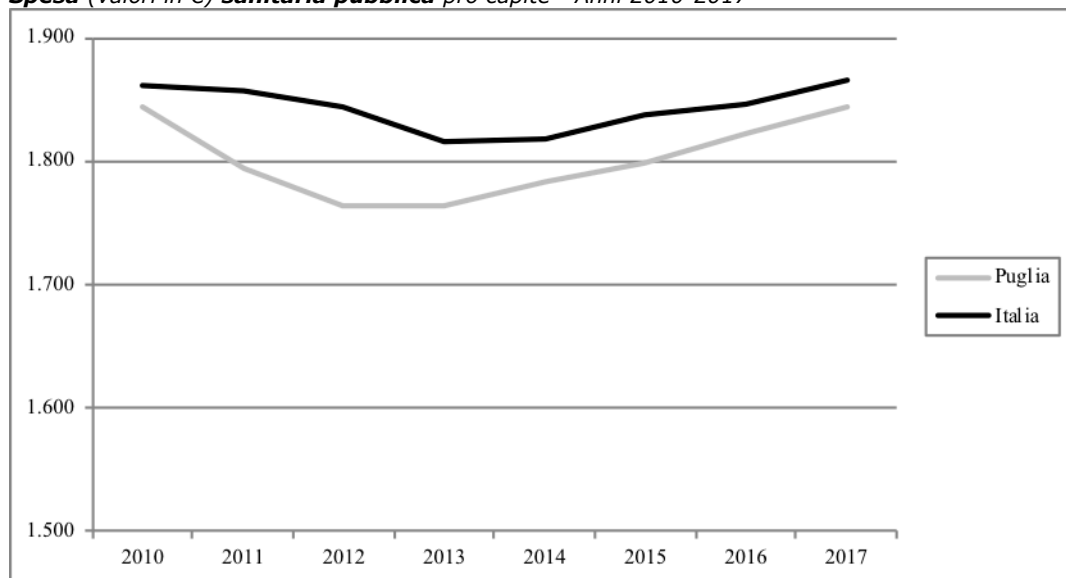

Il valore dell'indicatore relativo alla spesa sanitaria pubblica pro capite, nel 2017, è pari a 1.844€ (valore nazionale 1.866€). In Puglia, considerando l'arco temporale 2010-2017, si osserva un trend caratterizzato da valori in diminuzione fino al 2013. Dal 2014 si osserva una tendenza all'aumento. A livello nazionale, invece, dopo un periodo in diminuzione fino al 2013 si registra, prima una stabilità del dato e successivamente valori in aumento. Considerando l'intero periodo temporale nella regione in esame si è registrata un aumento pari a +0,1% (valore nazionale +0,3%).

ASSISTENZA OSPEDALIERA

Pazienti (valori percentuali) di età 65 anni ed oltre operati entro 2 giorni per frattura del collo del femore - Anni 2001-2017

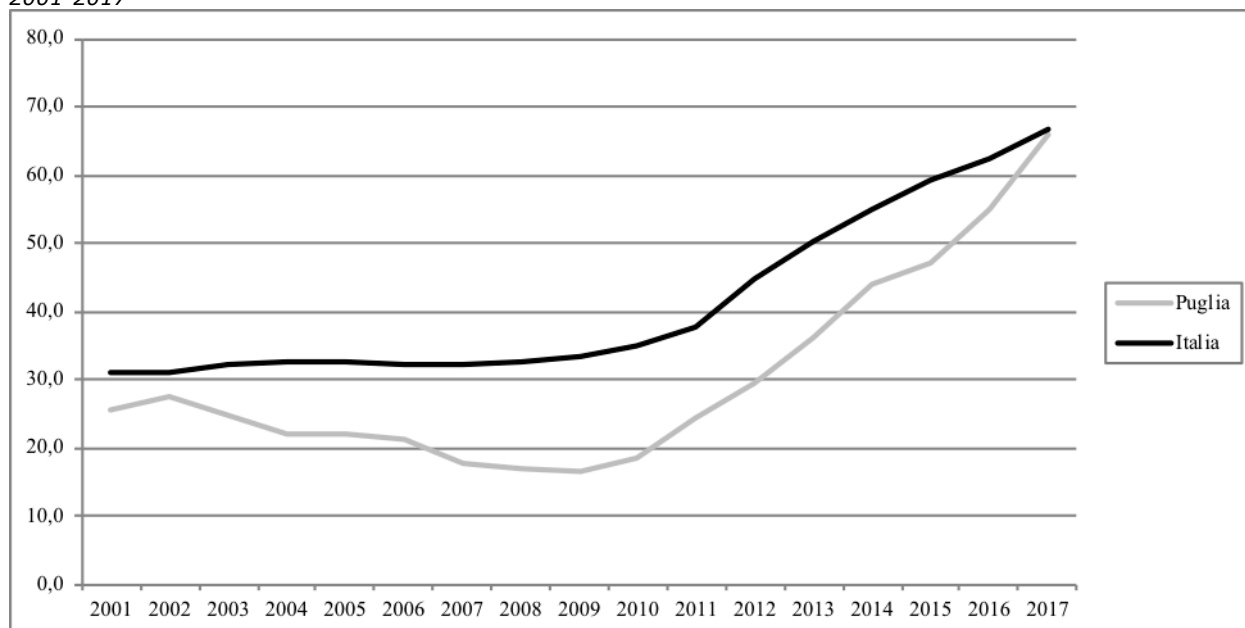

La percentuale di pazienti di età 65 anni ed oltre operati entro 2 giorni per frattura del collo del femore è, nel 2017, pari a 65,9% (valore nazionale 66,7%). Nel periodo 2001-2017, i valori della Puglia risultano inferiori ai valori Italia e presentano una tendenza all'aumento a partire dal 2010. A livello nazionale, invece, dopo un periodo di stabilità si osserva un trend in aumento iniziato in modo meno marcato nel 2009. Considerando l'intero periodo temporale in Puglia si è registrato un aumento pari a +159,4% (+113,8% valore nazionale).

COMUNICATO STAMPA

ROMA, 15 MAGGIO 2019

Sicilia

Alcuni risultati relativi alla Sicilia evidenziati dall'analisi dei trend dei principali indicatori selezionati tra le aree tematiche trattate nel Rapporto Osservasalute

ASPETTI DEMOGRAFICI

Tasso di fecondità totale (numero di figli per donna) di cittadine italiane e di cittadine straniere residenti - Anni 2002-2016

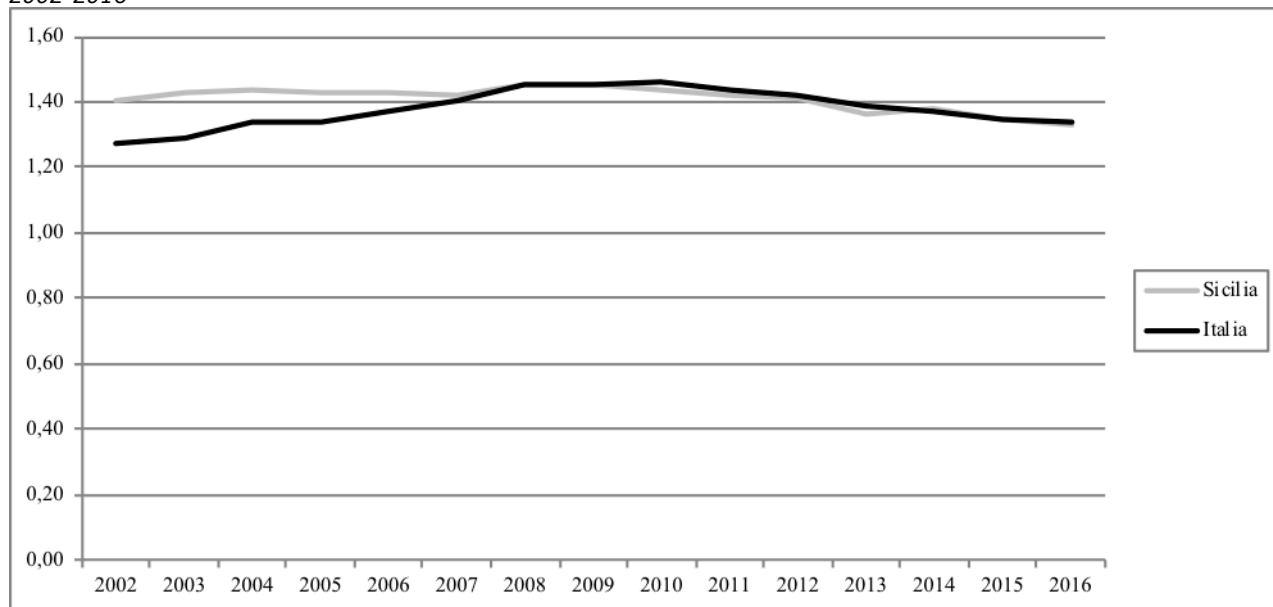

Il tasso di fecondità totale, nel 2016, è pari a 1,33 figli per donna (valore nazionale 1,34 figli per donna), risultando inferiore al livello di sostituzione (circa 2,1 figli per donna) che garantirebbe il ricambio generazionale. Nell'arco temporale 2002-2016, si osserva che la ripresa dei livelli di fecondità, in atto a livello nazionale fino al 2010, mostra in Sicilia un andamento caratterizzato da dati maggiori fino al 2007 e negli anni successivi sovrapponibili a quelli italiani. Dopo il 2010 i valori diminuiscono sia a livello nazionale che nella regione in esame, anche se con alcune oscillazioni in controtendenza. Considerando l'intero periodo in Sicilia il tasso di fecondità è diminuito del -5,0% (valore nazionale +5,5%).

Speranza di vita (valori in anni) alla nascita. Maschi - Anni 2002-2018



*Dati provvisori

Speranza di vita (valori in anni) alla nascita. Femmine - Anni 2002-2018



*Dati provvisori

La speranza di vita stimata alla nascita, nel 2018, è pari a 79,9 anni per gli uomini ed a 84,0 anni per le donne (valore nazionale: uomini 80,8 anni e donne 85,2 anni). Evidente è il vantaggio femminile in termini di sopravvivenza, ma il divario continua a ridursi pur risultando ancora consistente (+4,1 anni) a favore delle donne. Nel periodo 2002-2018, si osserva, per il genere maschile, un trend in aumento (+3,1 anni), con andamento simile a quello nazionale, ma con valori tutti minori. Anche per il genere femminile si osserva un trend in aumento (+2,2 anni) con valori tutti nettamente minori rispetto ai valori Italia. A livello nazionale, inoltre, l'incremento nel periodo temporale considerato è stato pari a +3,6 anni per gli uomini e +2,2 anni per le donne. È da evidenziare come nel 2018 si registrino valori in aumento per entrambi i generi, sia a livello regionale che nazionale, dopo il calo del 2017.

MORTALITÀ

Tasso (standardizzato per 10.000) di **mortalità**. Maschi - Anni 2003-2016

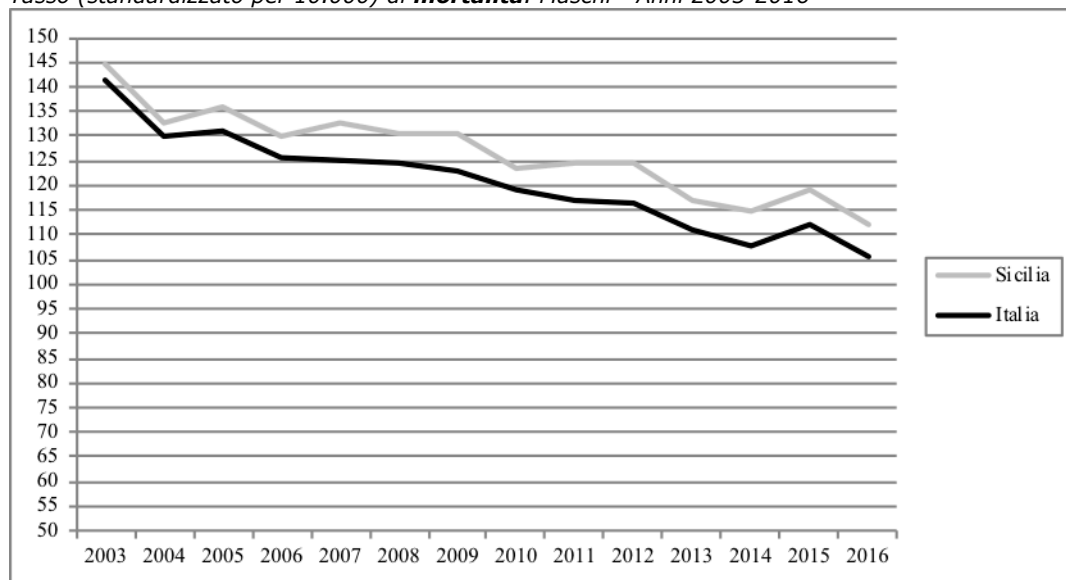

Tasso (standardizzato per 10.000) di **mortalità**. Femmine - Anni 2003-2016

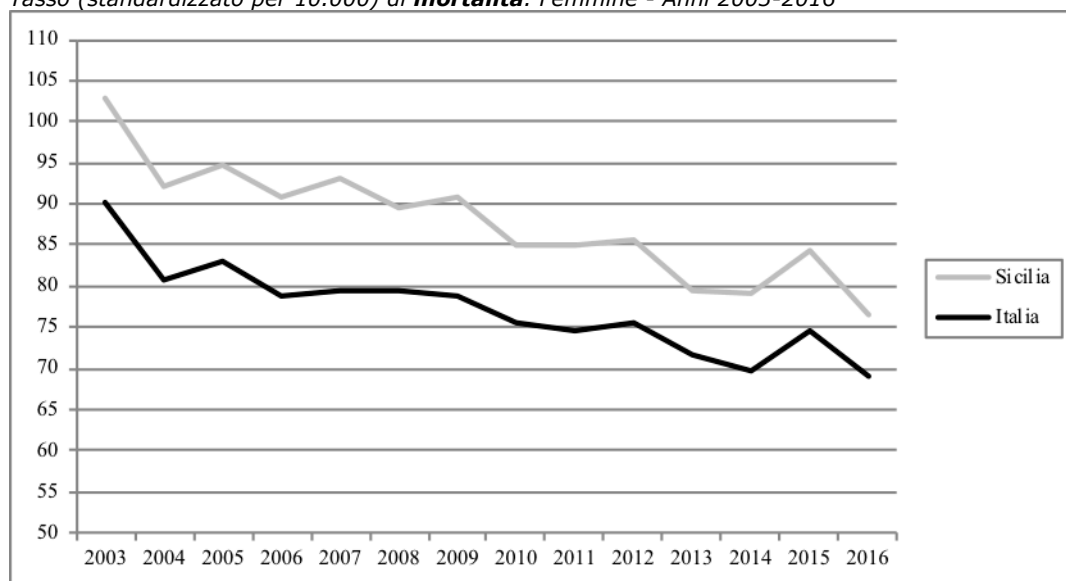

I dati di mortalità, nel 2016, risultano pari a 112,1 per 10.000 per gli uomini ed a 76,4 per 10.000 per le donne (valore nazionale: uomini 105,8 per 10.000 e donne 69,2 per 10.000). Nell'intervallo temporale 2003-2016, si registra sia per gli uomini (-22,5% vs -25,2% valore nazionale) che per le donne (-25,6% vs -23,3% valore nazionale) un importante decremento. Rispetto ai valori nazionali, i dati registrati per gli uomini sono tutti maggiori e presentano un andamento altalenante. Nel 2016, ultimo anno esaminato, il dato è in diminuzione (-6,0%) e segue l'andamento nazionale (-5,7%). Anche per il genere femminile i dati risultano tutti maggiori rispetto ai valori Italia e presentano un andamento nell'ultimo anno simile a quello nazionale (rispettivamente, -9,3% e -7,3%).

STILI DI VITA

Prevalenza (valori per 100) per abitudine al **fumo** di tabacco nella popolazione di 14 anni ed oltre - Anni 2007-2017

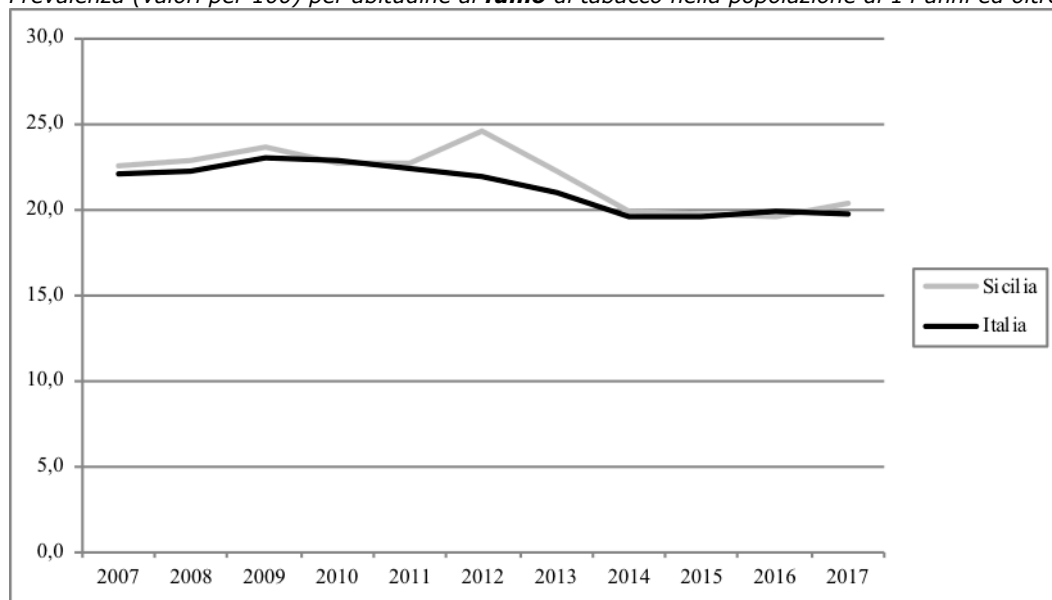

Nel 2017, la quota di fumatori tra la popolazione di età 14 anni ed oltre è pari a 20,4% (valore nazionale 19,7%). Considerando il periodo 2007-2017, si registra una diminuzione (-9,3%) e l'andamento che si osserva è altalenante con un picco in aumento nel 2012. Anche a livello nazionale si osserva un andamento decrescente (-10,9%).

Prevalenza (valori per 100) di persone di età 18 anni ed oltre in **sovrappeso** - Anni 2005-2017

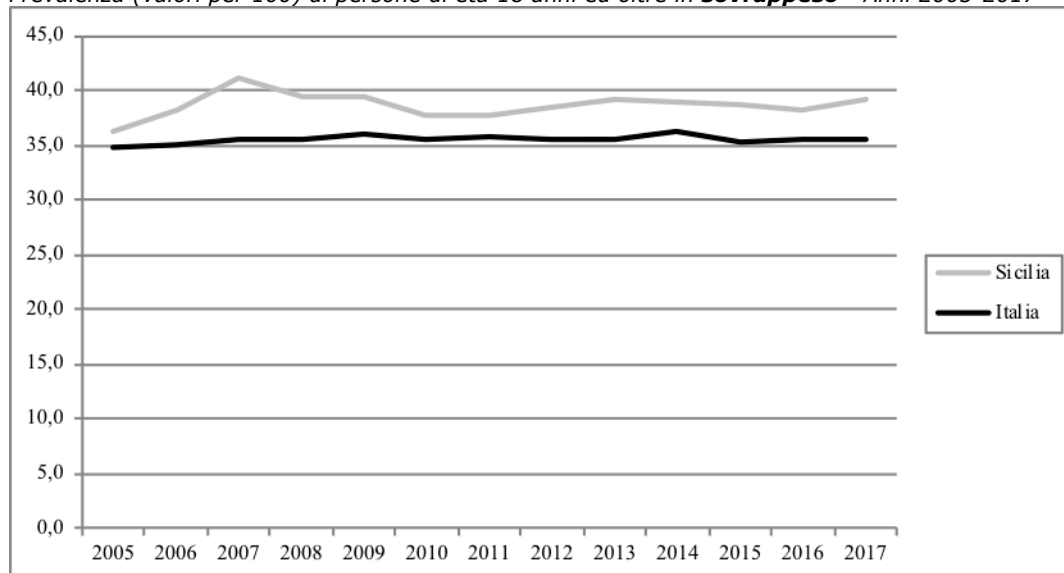

La prevalenza di persone di età 18 anni ed oltre in condizione di sovrappeso è pari, nel 2017, a 39,1% (valore nazionale 35,4%). Nell'arco temporale 2005-2017, i dati della Sicilia risultano tutti maggiori rispetto ai valori Italia e presentano un andamento altalenante. Rispetto al 2016, si osserva un lieve aumento del dato regionale (+2,4%) e una leggera diminuzione del valore Italia (-0,3%). Considerando l'intero periodo

temporale nella regione in esame si è registrato un aumento pari a +8,0% (valore nazionale +2,0%).

Prevalenza (valori per 100) di persone di età 18 anni ed oltre **obese** - Anni 2005-2017

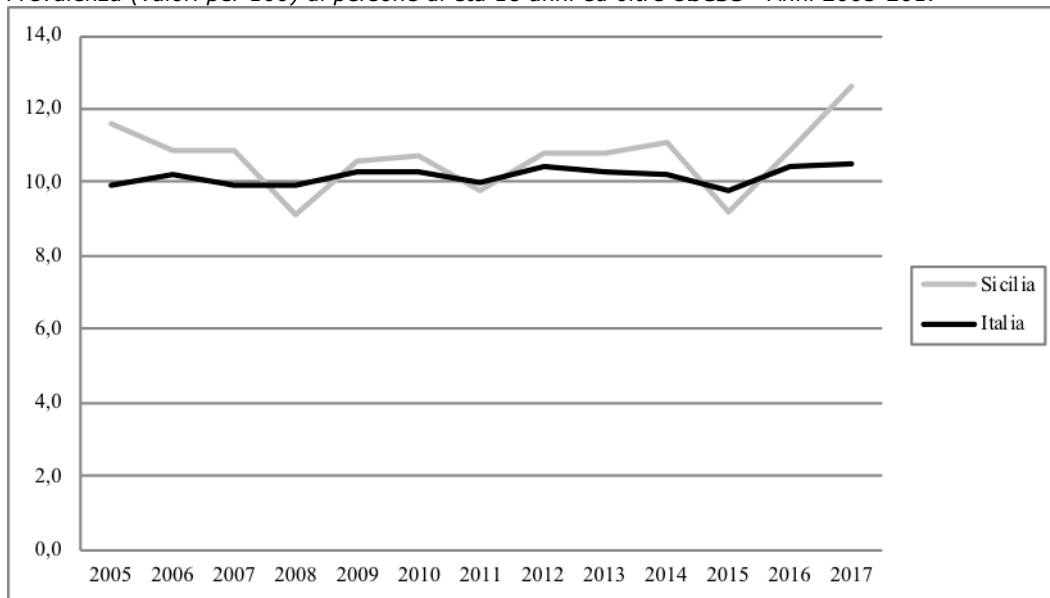

La prevalenza di persone di età 18 anni ed oltre obese è pari, nel 2017, a 12,6% (valore nazionale 10,5%). I dati della Sicilia, nel periodo 2005-2017, presentano un andamento oscillante (range 9,1-12,6%) con valori nella maggioranza degli anni superiori ai dati nazionali. I dati Italia presentano, invece, un andamento alquanto lineare (range 9,8-10,5%). Da evidenziare nella regione in esame è il dato in risalita, dopo il calo registrato nel 2015. Considerando l'intero periodo temporale, in Sicilia si è registrato un incremento pari a +8,6% (valore nazionale +6,1%).

Prevalenza (valori per 100) di persone di età 3 anni ed oltre che non praticano **sport** - Anni 2005-2017

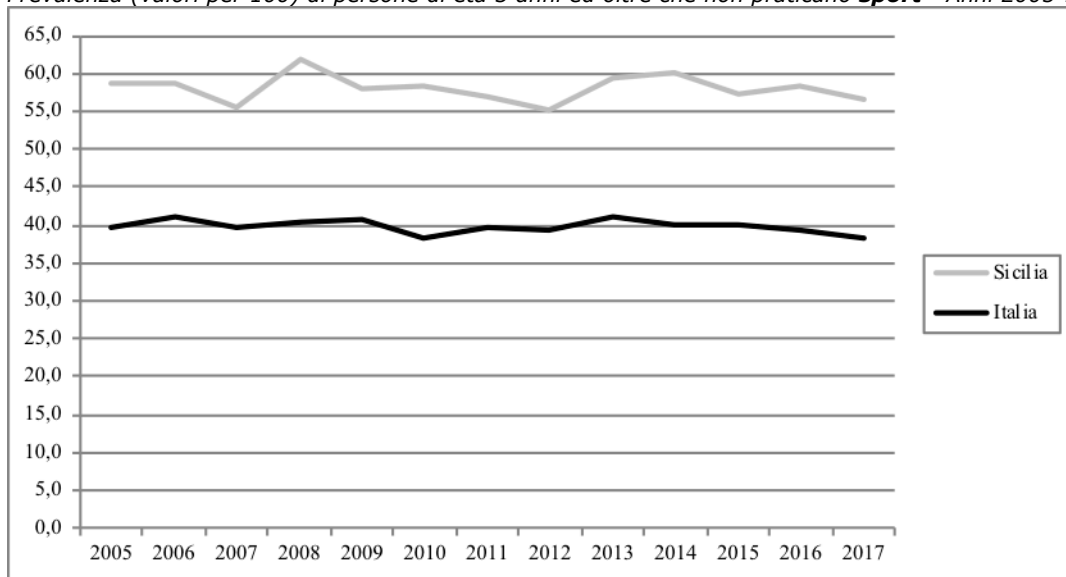

In Sicilia, nel 2017, la prevalenza di coloro che dichiarano di non praticare sport è pari a 56,6% (valore nazionale 38,1%), valore più elevato tra le regioni italiane. Nel complesso, considerando l'arco temporale 2005-2017, i dati mostrano un andamento

oscillante (differenza tra il valore massimo e il valore minimo di oltre 6 punti percentuali) con valori tutti superiori rispetto ai dati nazionali. A livello nazionale, si osserva un andamento più lineare con variazioni più contenute (circa 3 punti percentuali). Nel 2017 si osserva la tendenza alla diminuzione del dato a livello regionale (-3,1%), così come a livello italiano il dato è in lieve diminuzione (-2,8%). Considerando l'intero periodo temporale, in Sicilia si è registrato un lieve decremento pari a -3,4%, in parallelo con l'andamento a livello nazionale (-4,3%).

PREVENZIONE

Tasso (per 100) di **copertura vaccinale antinfluenzale** nella popolazione di età 65 anni ed oltre - Stagioni 1999-2000/2017-2018



La copertura vaccinale antinfluenzale nella popolazione di età 65 anni ed oltre è pari, nella stagione 2017-2018, a 54,3% (valore nazionale 52,7%). Nel periodo stagionale 1999-2000/2017-2018, i dati di copertura della Sicilia risultano sia maggiori che minori rispetto ai dati Italia (risulta mancante il valore relativo alla stagione 2007-2008). Il valore massimo in Sicilia si è registrato nella stagione 2004-2005 (stagione 2005-2006 a livello nazionale). Considerando l'intero periodo temporale, nella regione in esame si è registrato un incremento pari a +31,2%, simile al valore nazionale (+29,5%)

SALUTE MENTALE E DIPENDENZE

Consumo (valori in Defined Daily Dose/1.000 ab die) di **farmaci antidepressivi** pesato per età - Anni 2004-2017

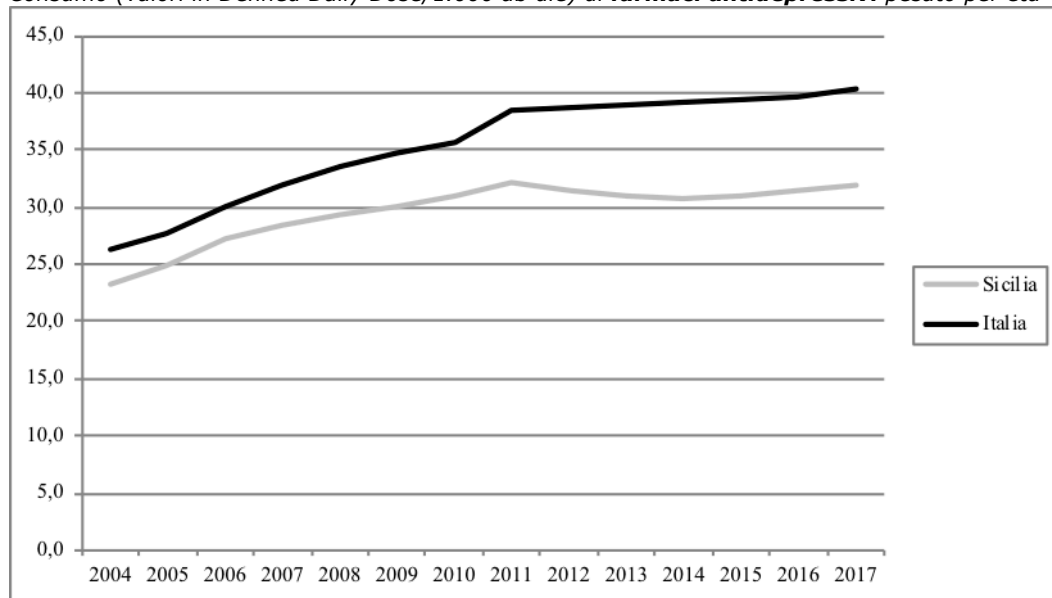

Il consumo di farmaci antidepressivi, nel 2017, è pari a 32,0 DDD/1.000 ab die (valore nazionale 40,4 DDD/1.000 ab die). Nel periodo 2004-2017 si osserva un trend in aumento (+37,5% vs +54,3% valore nazionale), con andamento simile a quello italiano fino al 2011. Dal 2012 in poi i dati risultano in controtendenza rispetto ai valori Italia. Nell'ultimo anno, però, si riscontra un andamento leggermente in aumento a livello nazionale (+1,8%) e regionale (+1,9%).

SALUTE MATERNO-INFANTILE

Proporzione (valori per 100) di parti con **Taglio Cesareo** - Anni 2005-2017

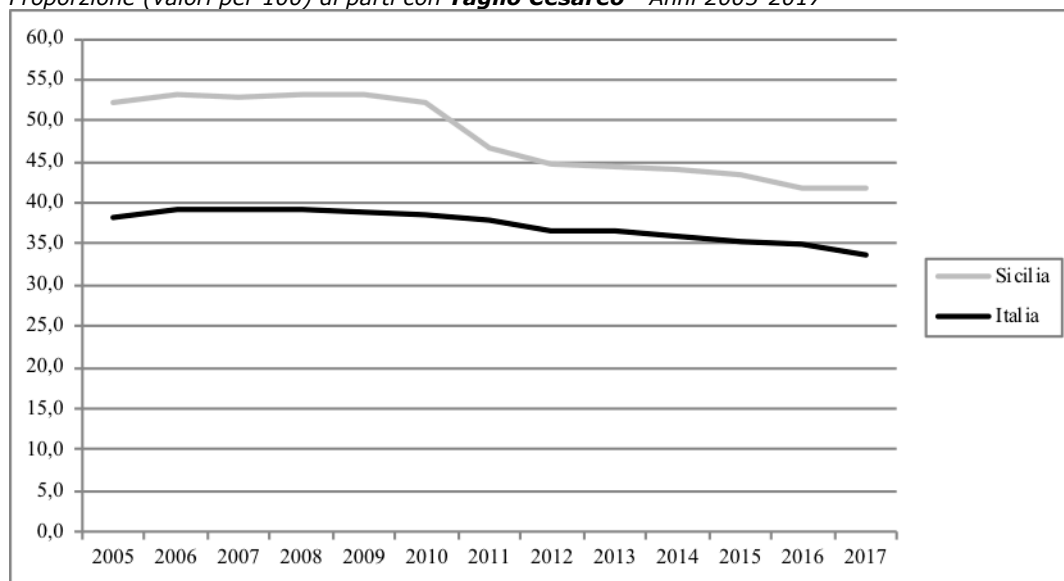

La proporzione di parti con Taglio Cesareo, nel 2017, è pari al 41,8% (valore nazionale 33,6%). Nell'arco temporale 2005-2017, i valori sono tutti superiori ai valori

nazionali e presentano un andamento in diminuzione soprattutto nel periodo 2010-2016. Considerando l'intero periodo temporale nella regione in esame si è registrato un decremento pari a -20,1% (valore nazionale -12,3%).

ASSETTO ECONOMICO-FINANZIARIO

Spesa (valori in €) **sanitaria pubblica** pro capite - Anni 2010-2017

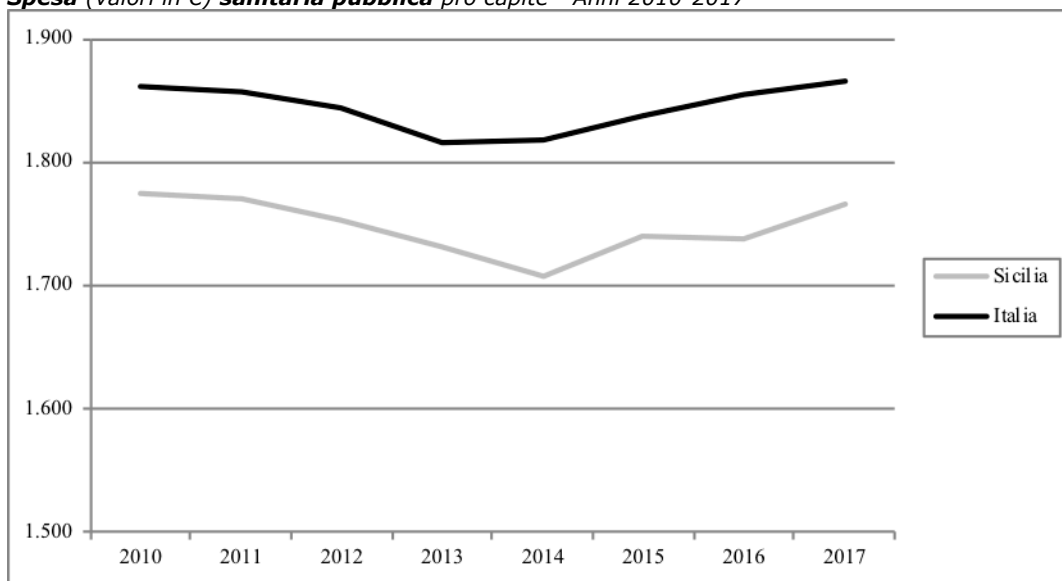

Il valore dell'indicatore relativo alla spesa sanitaria pubblica pro capite, nel 2017, è pari a 1.765€ (valore nazionale 1.866€). In Sicilia, considerando l'arco temporale 2010-2017, si osserva prima un trend in costante diminuzione fino al 2014, seguito da un valore in aumento. Considerando l'intero periodo temporale nella regione in esame si è registrato un lieve decremento pari a -0,6% (valore nazionale +0,3%).

ASSISTENZA OSPEDALIERA

Pazienti (valori percentuali) di età 65 anni ed oltre operati entro 2 giorni per **frattura del collo del femore** - Anni 2001-2017

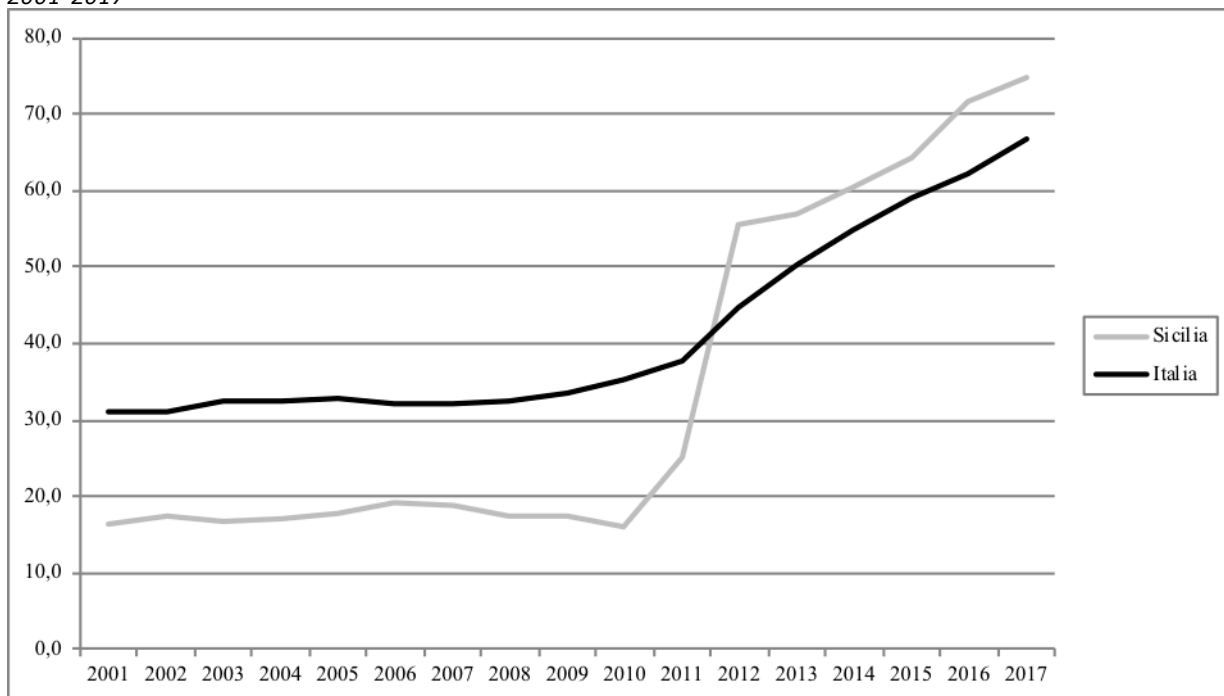

La percentuale di pazienti di età 65 anni ed oltre operati entro 2 giorni per frattura del collo del femore è, nel 2017, pari a 74,9% (valore nazionale 66,7%). Nel periodo 2001-2011, i valori della Sicilia risultano inferiori ai valori Italia, mentre dal 2012 maggiori. A livello nazionale, dopo un periodo di stabilità, si osserva un trend in aumento iniziato in modo meno marcato rispetto alla regione in esame nel 2009. Considerando l'intero periodo temporale, 2001-2017, in Sicilia si è registrato un importantissimo aumento pari a +353,9% (+113,8% valore nazionale).

COMUNICATO STAMPA

ROMA, 15 MAGGIO 2019

Toscana

Alcuni risultati relativi alla Toscana evidenziati dall'analisi dei trend dei principali indicatori selezionati tra le aree tematiche trattate nel Rapporto Osservasalute

ASPETTI DEMOGRAFICI

Tasso di fecondità totale (numero di figli per donna) di cittadine italiane e di cittadine straniere residenti - Anni 2002-2016

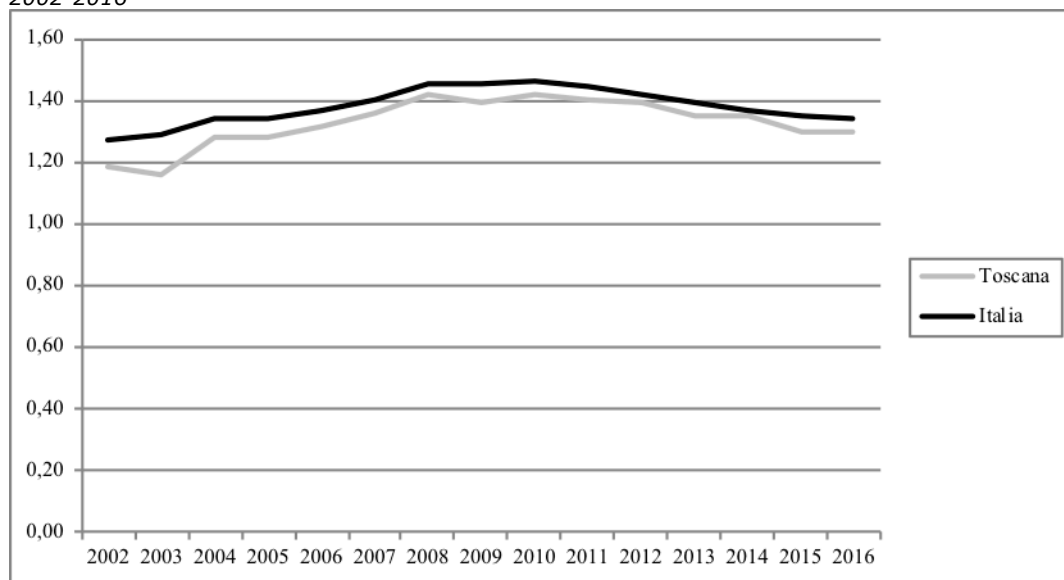

Il tasso di fecondità totale, nel 2016, è pari a 1,30 figli per donna (valore nazionale 1,34 figli per donna) risultando inferiore al livello di sostituzione (circa 2,1 figli per donna) che garantirebbe il ricambio generazionale. Nell'arco temporale 2002-2016 si osserva che la ripresa dei livelli di fecondità, in atto a livello nazionale fino al 2010, presenta in Toscana un andamento simile, con valori di poco inferiori. Dopo il 2010 i valori, sia a livello nazionale che nella regione in esame, diminuiscono, rimanendo stabili nel 2016 rispetto all'anno precedente. Considerando l'intero periodo in Toscana il tasso di fecondità è aumentato del +10,2% (valore nazionale +5,5%).

Speranza di vita (valori in anni) alla nascita. Maschi - Anni 2002-2018



*Dati provvisori

Speranza di vita (valori in anni) alla nascita. Femmine - Anni 2002-2018

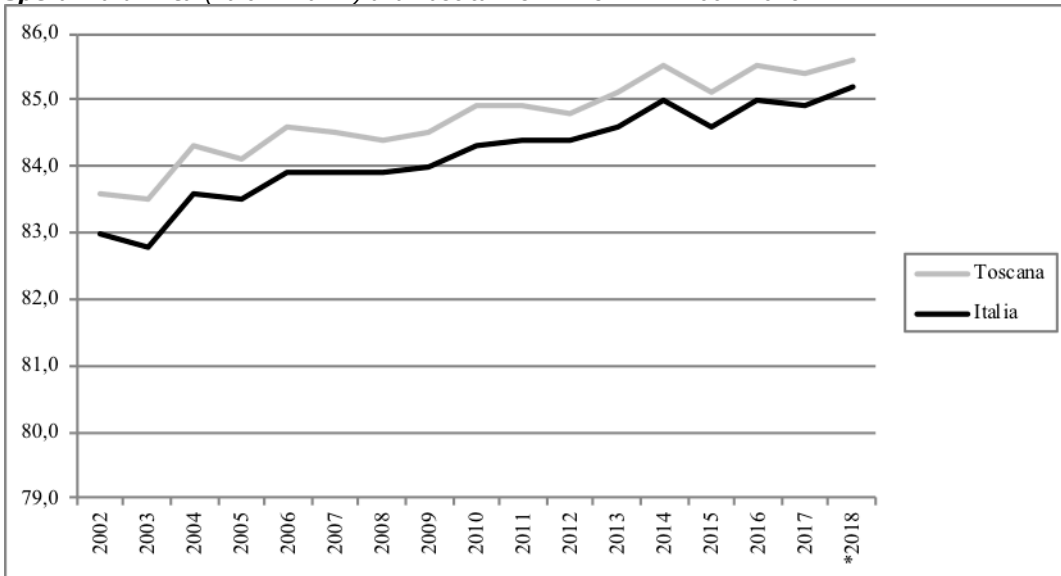

*Dati provvisori

La speranza di vita stimata alla nascita, nel 2018, è pari a 81,5 anni per gli uomini ed a 85,6 anni per le donne (valore nazionale: uomini 80,8 anni e donne 85,2 anni). Evidente è il vantaggio femminile in termini di sopravvivenza, ma il divario continua a ridursi pur risultando ancora consistente (+4,1 anni) a favore delle donne. Nel periodo 2002-2018, si osserva, per il genere maschile, un trend in aumento (+3,4 anni), ma altalenante con valori tutti superiori ai dati nazionali. Anche per il genere femminile si osserva un trend in aumento (+2,0 anni), altalenante e con valori tutti maggiori ai valori italiani. A livello nazionale, inoltre, l'incremento nel periodo temporale considerato è stato pari a +3,6 anni per gli uomini e +2,2 anni per le donne. È da evidenziare come nel 2018 si registrino valori in aumento per entrambi i generi, sia a livello regionale che nazionale.

MORTALITÀ

Tasso (standardizzato per 10.000) di **mortalità**. Maschi - Anni 2003-2016

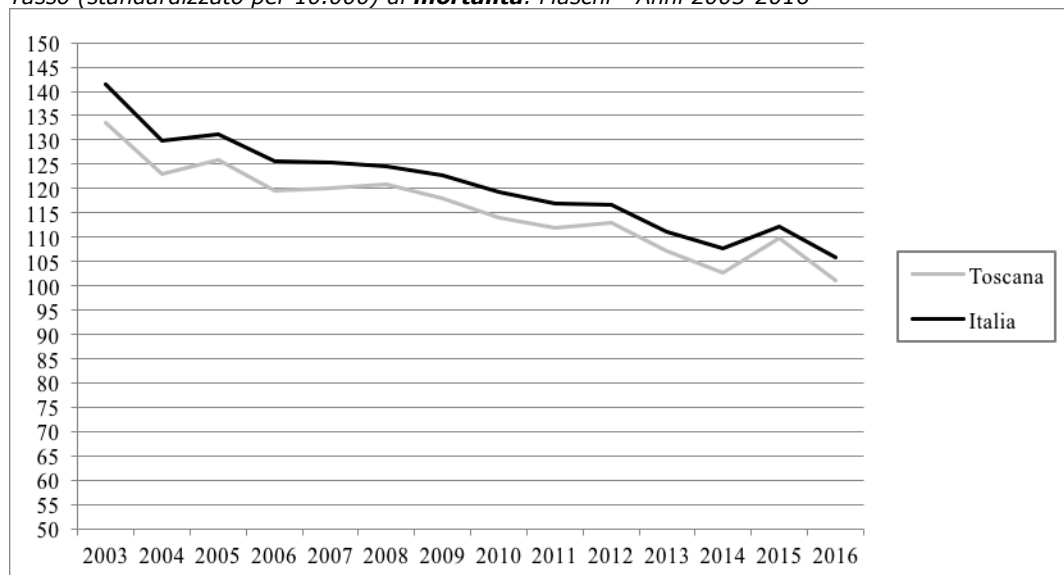

Tasso (standardizzato per 10.000) di **mortalità**. Femmine - Anni 2003-2016

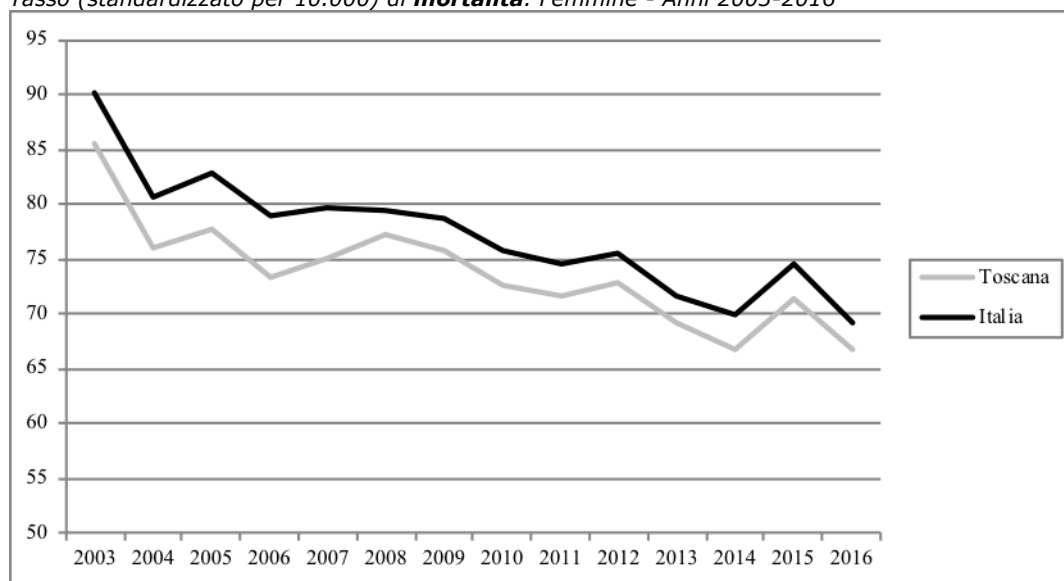

I dati di mortalità, nel 2016, risultano pari a 101,1 per 10.000 per gli uomini ed a 66,7 per 10.000 per le donne (valore nazionale: uomini 105,8 per 10.000 e donne 69,2 per 10.000). Nell'intervallo temporale 2003-2016, si registra una diminuzione per gli uomini del -24,3% (-25,2% valore nazionale) e per le donne del -22,1% (-23,3% valore nazionale). I dati registrati per gli uomini sono tutti minori rispetto ai valori Italia e l'andamento in diminuzione è caratterizzato da alcuni picchi in controtendenza nel 2005, 2008, 2012 e nel 2015. Simile è l'andamento a livello nazionale. Anche per il genere femminile i dati risultano tutti minori rispetto ai valori Italia, presentano un andamento in diminuzione caratterizzato da picchi in controtendenza nel periodo 2006-2008, 2012 e nel 2015. A livello nazionale l'andamento è sostanzialmente analogo.

STILI DI VITA

Prevalenza (valori per 100) per abitudine al **fumo** di tabacco nella popolazione di 14 anni ed oltre - Anni 2007-2017

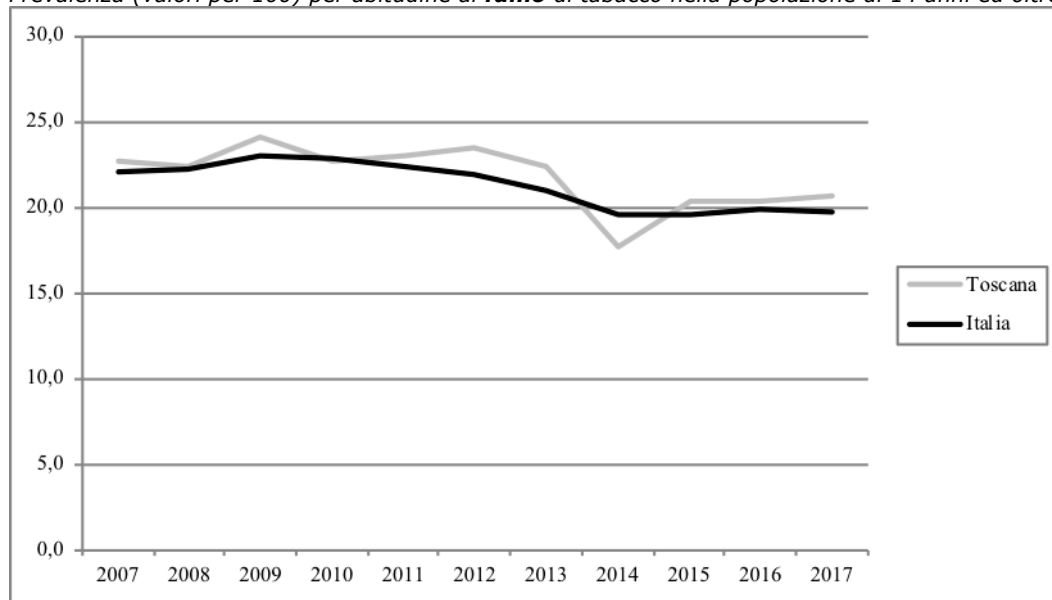

Nel 2017, la quota di fumatori tra la popolazione di età 14 anni ed oltre è pari a 20,6% (valore nazionale 19,7%). Considerando il periodo 2007-2017, si registra una diminuzione (-8,8%) e l'andamento che si osserva risulta altalenante con valori sia maggiori che minori rispetto ai dati italiani. Da evidenziare è il picco negativo del 2014 e il dato in aumento del 2015, rimasto stabile nel 2016 e lievemente incrementato nel 2017. Anche a livello nazionale si osserva, nel periodo complessivo, un andamento decrescente (-10,9%), ma l'andamento risulta più lineare.

Prevalenza (valori per 100) di persone di età 18 anni ed oltre in **sovrappeso** - Anni 2005-2017

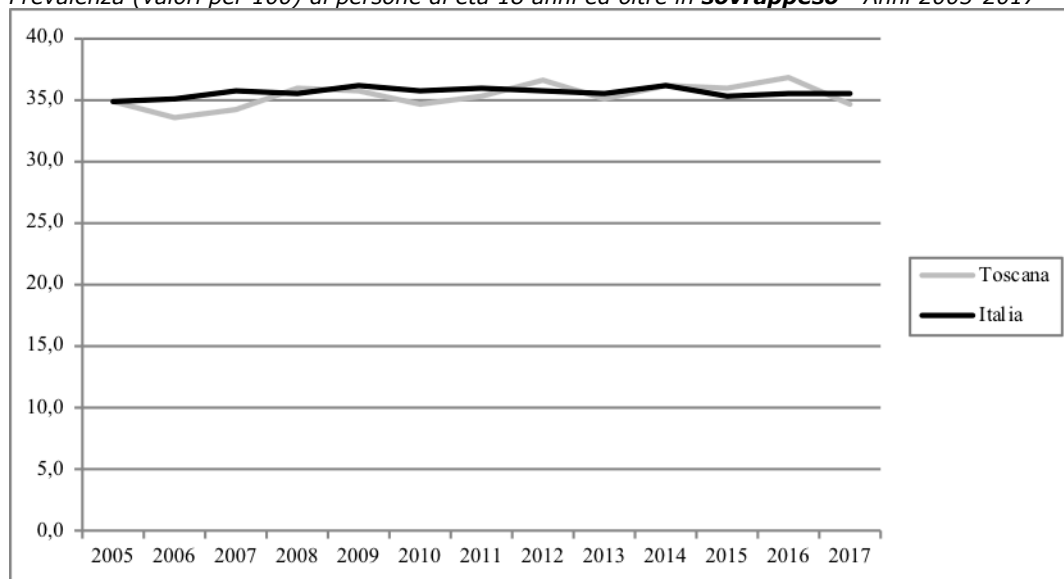

La prevalenza di persone di età 18 anni ed oltre in condizione di sovrappeso è pari, nel 2017, a 34,6% (valore nazionale 35,4%). Nell'arco temporale 2005-2017, i dati della Toscana risultano sia maggiori che minori rispetto ai valori Italia con valori compresi tra 33,4-36,8%. A livello nazionale, invece, l'andamento è più lineare (range 34,7-

36,2%). Considerando l'intero periodo temporale nella regione in esame si è registrata una diminuzione dello -0,3%, contro l'aumento del valore registrato a livello nazionale (+2,0%).

Prevalenza (valori per 100) di persone di età 18 anni ed oltre **obese** - Anni 2005-2017

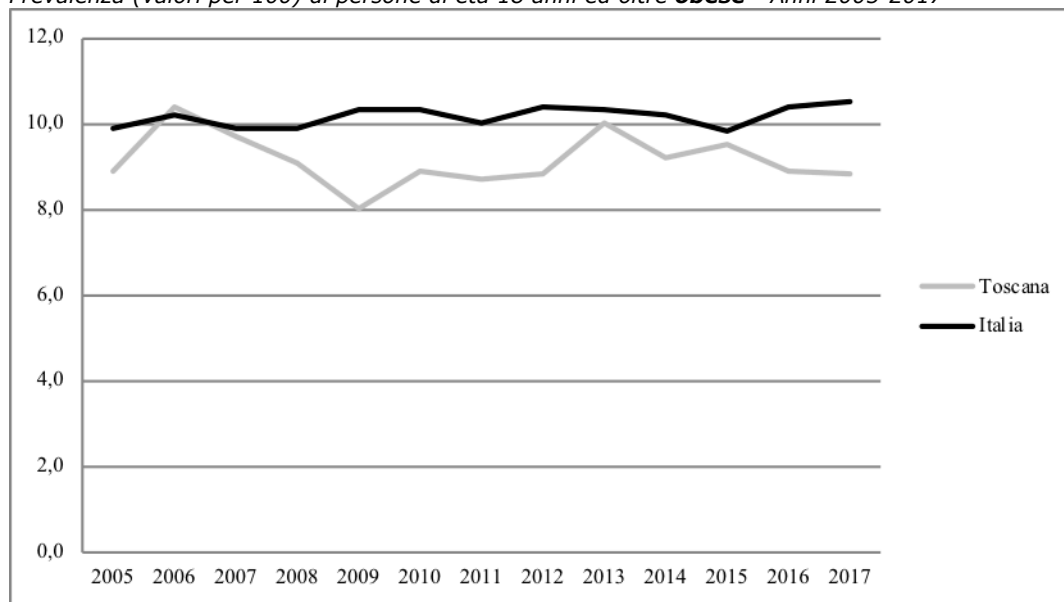

La prevalenza di persone di età 18 anni ed oltre obese è pari, nel 2017, a 8,8% (valore nazionale 10,5%). Nell'arco temporale 2005-2017, i dati della Toscana presentano un andamento oscillante (valori compresi tra 8,0-10,4%) con valori tutti inferiori ai dati nazionali (ad eccezione del dato del 2006) che presentano, invece, un andamento alquanto lineare (valori compresi tra 9,8-10,5%). Considerando l'intero periodo temporale in Toscana si è registrata una diminuzione del trend del -1,1% (valore nazionale +6,1%).

Prevalenza (valori per 100) di persone di età 3 anni ed oltre che non praticano **sport** - Anni 2005-2017

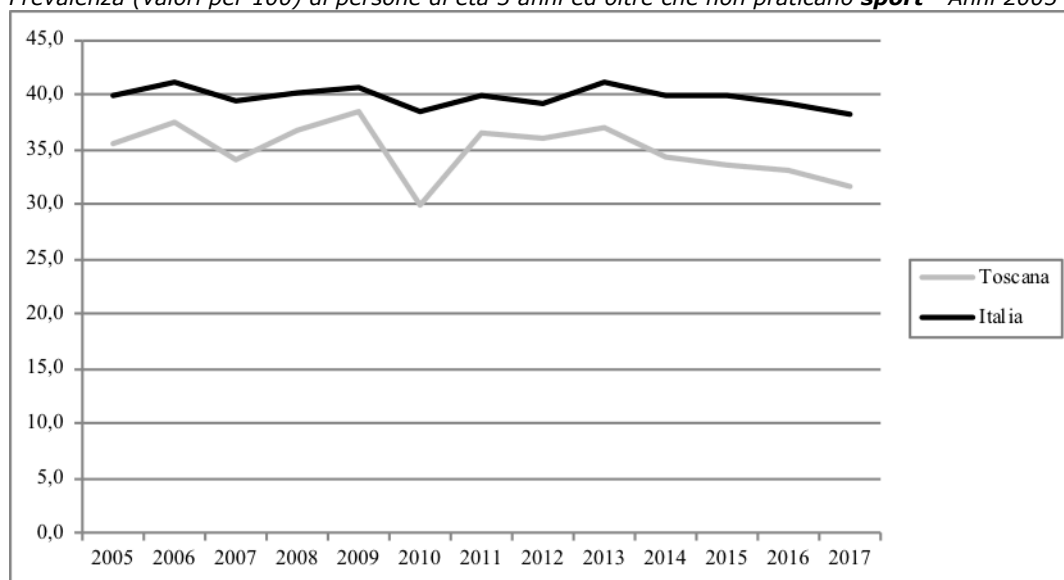

In Toscana, nel 2017, la prevalenza di coloro che dichiarano di non praticare sport è pari a 31,7% (valore nazionale 38,1%). Nel complesso, considerando l'arco temporale

2005-2017, i dati mostrano un andamento oscillante (differenza tra il valore massimo e minimo pari a oltre 8 punti percentuali) con valori tutti inferiori rispetto ai dati nazionali. A livello nazionale, si osserva un andamento più lineare con un *range* meno ampio (differenza tra il valore massimo e minimo pari a circa 3 punti percentuali). Considerando l'intero periodo temporale in Toscana si è registrato un decremento pari a -11,0% (valore nazionale -4,3%).

PREVENZIONE

Tasso (valori per 100) di **copertura vaccinale antinfluenzale** nella popolazione di età 65 anni ed oltre - Stagioni 1999-2000/2017-2018

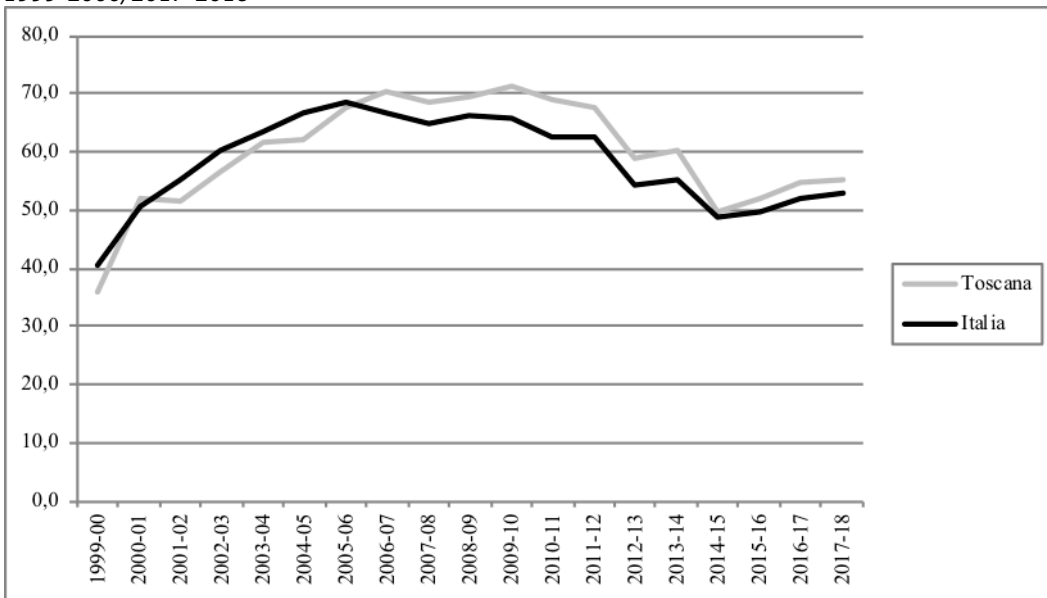

La copertura vaccinale antinfluenzale nella popolazione di età 65 anni ed oltre è pari, nella stagione 2017-2018, a 55,3% (valore nazionale 52,7%). Nel periodo stagionale 1999-2000/2017-2018, i valori di copertura risultano sia maggiori che minori rispetto ai dati nazionali. In Toscana il valore massimo si è registrato nella stagione 2009-2010 (stagione 2005-2006 a livello nazionale), negli anni successivi si osserva un andamento oscillante in diminuzione e in controtendenza, invece, nelle ultime tre stagioni. Considerando l'intero periodo temporale, in Toscana si registra un aumento pari a +53,6% (valore nazionale +29,5%).

SALUTE MENTALE E DIPENDENZE

Consumo (valori in Defined Daily Dose/1.000 ab die) di **farmaci antidepressivi** pesato per età - Anni 2004-2017

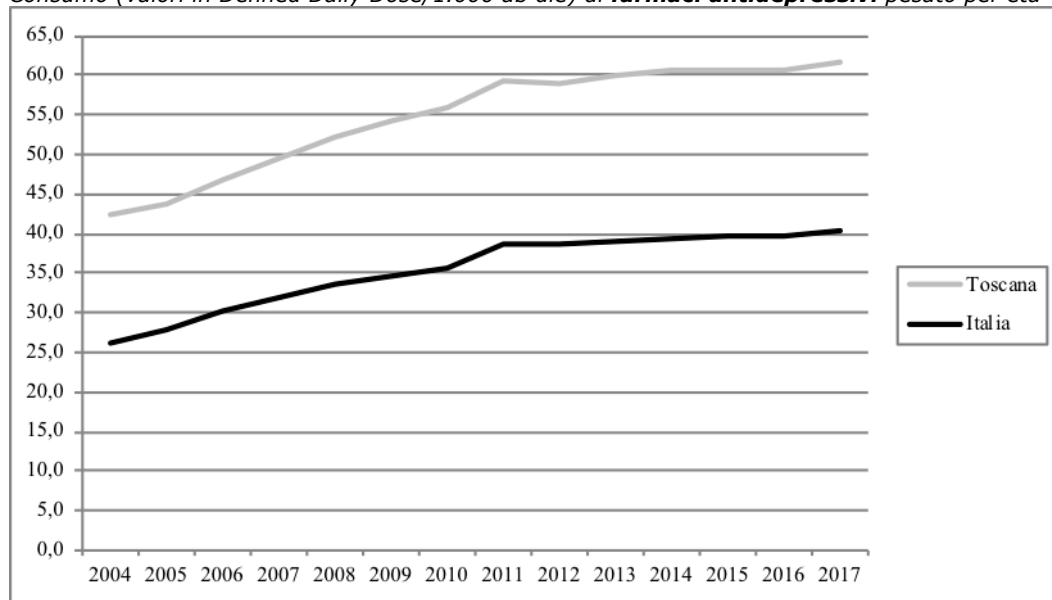

Il consumo di farmaci antidepressivi, nel 2017, è pari a 61,5 DDD/1.000 ab die, valore più elevato tra le regioni italiane (valore nazionale 40,4 DDD/1.000 ab die). Nel periodo 2004-2017 si osserva un evidente trend in aumento (+45,0%). Analogo andamento si riscontra a livello nazionale (+54,3%) ed i dati Italia risultano tutti minori.

SALUTE MATERNO-INFANTILE

Proporzione (valori per 100) di parti con **Taglio Cesareo** - Anni 2005-2017

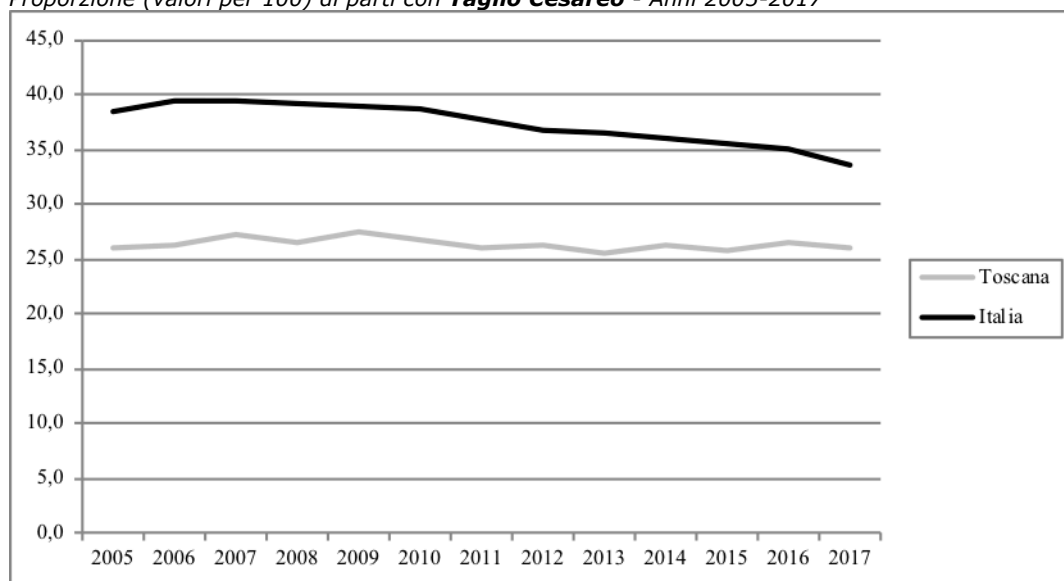

La proporzione di parti con Taglio Cesareo, nel 2017, è pari al 25,9% (valore nazionale 33,6%). Nell'arco temporale 2005-2017, i valori sono tutti inferiori rispetto ai valori nazionali e presentano un andamento alquanto costante. A livello nazionale,

invece, si osserva un andamento in diminuzione iniziato a partire dal 2008. Considerando l'intero periodo temporale si registra nella regione in esame una lieve diminuzione, pari al -0,6% (valore nazionale -12,3%).

ASSETTO ECONOMICO-FINANZIARIO

Spesa (valori in €) **sanitaria pubblica pro capite** - Anni 2010-2017

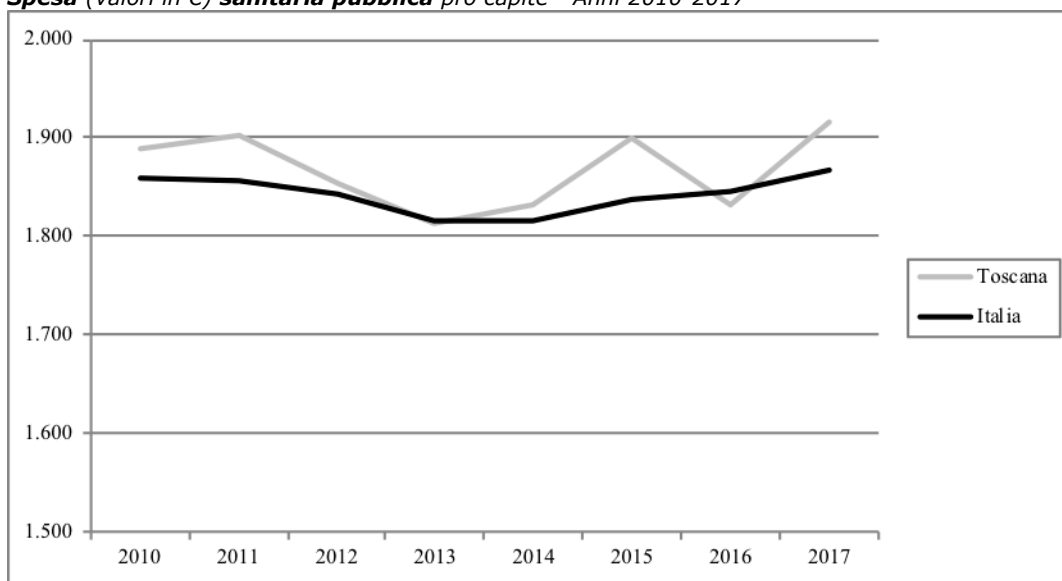

Il valore dell'indicatore relativo alla spesa sanitaria pubblica pro capite, nel 2017, è pari a 1.915€ (valore nazionale 1.866€). In Toscana, considerando l'arco temporale 2010-2017, si osserva un trend in diminuzione dal 2012 al 2013 seguito da una marcata inversione di tendenza a partire dal 2014 e nuovamente un trend in calo fino al 2016, seguito da un aumento nel 2017. A livello nazionale, invece, si osserva un trend in diminuzione fino al 2013, cui segue un periodo di aumento moderato del dato. Considerando l'intero periodo temporale nella regione in esame si è registrato un aumento pari a +1,4% (valore nazionale +0,3%).

ASSISTENZA OSPEDALIERA

Pazienti (valori percentuali) di età 65 anni ed oltre operati entro 2 giorni per **frattura del collo del femore** - Anni 2001-2017

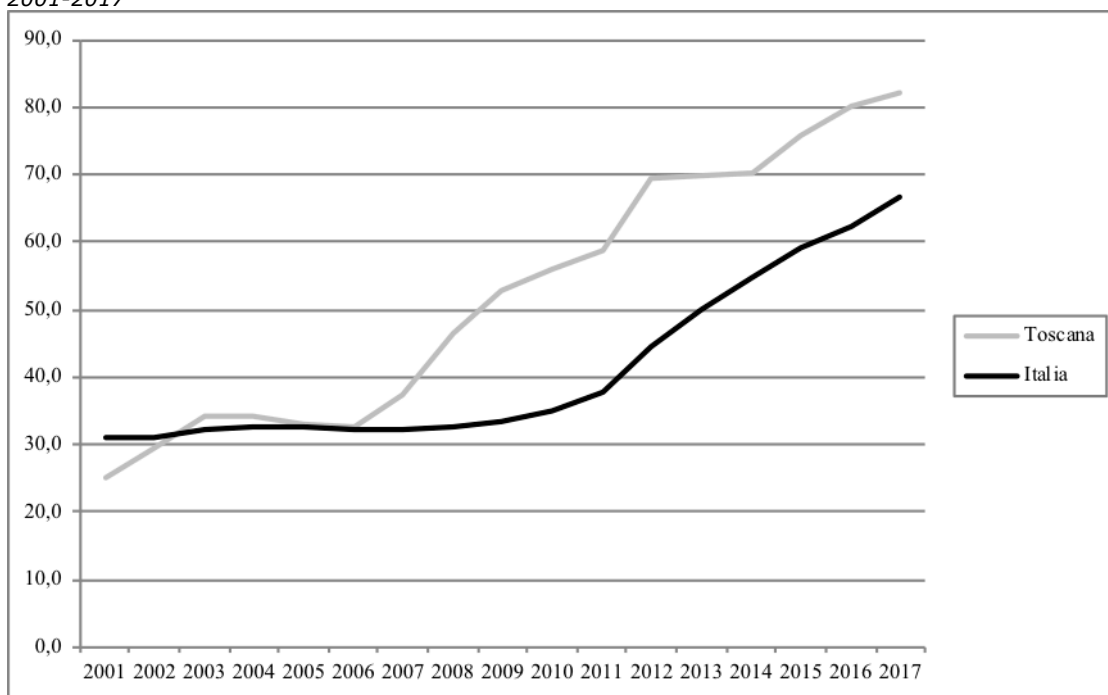

La percentuale di pazienti di età 65 anni ed oltre operati entro 2 giorni per frattura del collo del femore è, nel 2017, pari a 82,2% (valore nazionale 66,7%). Nel periodo 2001-2017, i valori della Toscana risultano molto altalenanti (*range* 25,3-82,2%) con tendenza all'aumento. Questo trend in marcato aumento segue l'andamento nazionale (+224,9% vs +113,8% valore nazionale).

COMUNICATO STAMPA

ROMA, 15 MAGGIO 2019

Sardegna

Alcuni risultati relativi alla Sardegna evidenziati dall'analisi dei trend dei principali indicatori selezionati tra le aree tematiche trattate nel Rapporto Osservasalute

ASPETTI DEMOGRAFICI

Tasso di fecondità totale (numero di figli per donna) di cittadine italiane e di cittadine straniere residenti - Anni 2002-2016

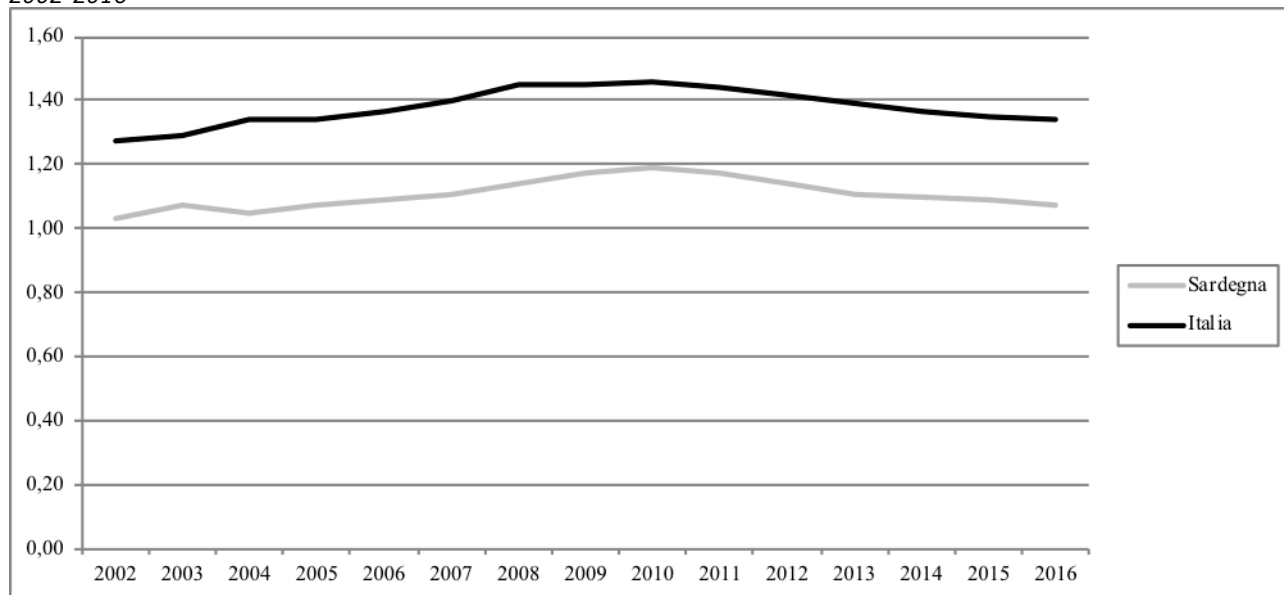

Il tasso di fecondità totale, nel 2016, è pari a 1,07 figli per donna (valore nazionale 1,34 figli per donna), che risulta come lo scorso anno il valore minimo tra le regioni, inferiore al livello di sostituzione (circa 2,1 figli per donna) che garantirebbe il ricambio generazionale. Nell'arco temporale 2002-2016, si osserva che la ripresa dei livelli di fecondità, in atto a livello nazionale fino al 2010, mostra in Sardegna un andamento simile, caratterizzato da dati tutti minori rispetto ai dati Italia. Dopo il 2010 i valori diminuiscono sia a livello nazionale che nella regione in esame. Considerando l'intero periodo in Sardegna il tasso di fecondità è aumentato del +3,9% (valore nazionale +5,5%).

Speranza di vita (valori in anni) alla nascita. Maschi - Anni 2002-2018

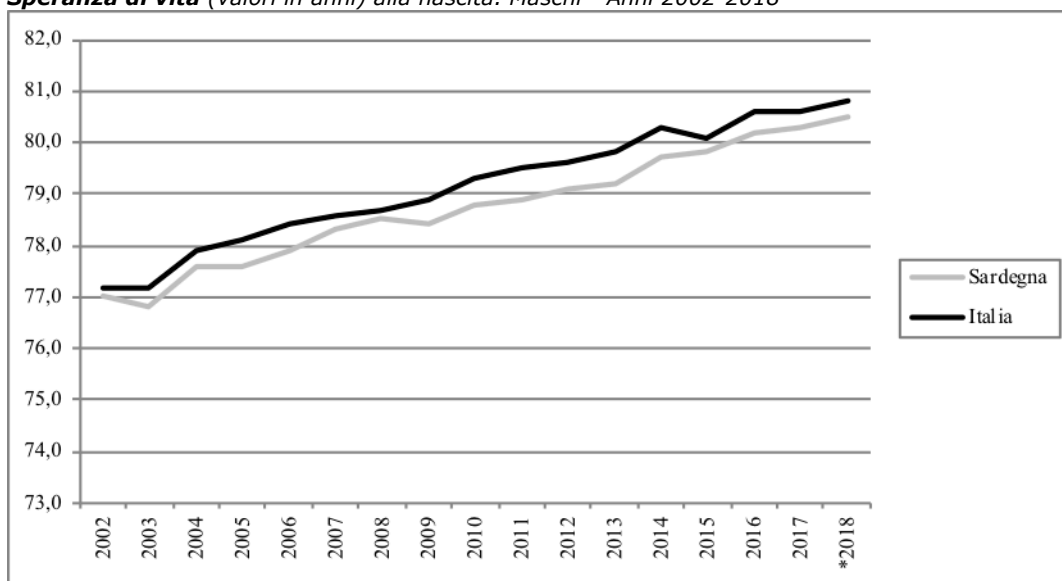

*Dati provvisori

Speranza di vita (valori in anni) alla nascita. Femmine - Anni 2002-2018



*Dati provvisori

La speranza di vita alla nascita, nel 2018, è pari a 80,5 anni per gli uomini ed a 85,5 anni per le donne (valore nazionale: uomini 80,8 anni e donne 85,2 anni). Evidente è il vantaggio femminile in termini di sopravvivenza, ma il divario continua a ridursi pur risultando ancora consistente (+5,0 anni) a favore delle donne. Nel periodo 2002-2018, si osserva, per il genere maschile, un trend in aumento (+3,5 anni), con andamento simile a quello nazionale (+3,6 anni) e valori tutti minori. Anche per il genere femminile si osserva un trend in aumento (+2,1 anni) con valori, però, tutti maggiori rispetto ai valori Italia. A livello nazionale, inoltre, l'incremento nel periodo temporale considerato è stato pari a +2,2 anni per le donne. È da evidenziare come, dopo la diminuzione per entrambi i generi del 2015 (in Italia il valore del 2015 risultava essere il primo valore in diminuzione dal 2002 per gli uomini e dal 2005 per le donne), i dati 2018 confermano ancora una volta un trend in aumento, come i due anni precedenti.

MORTALITÀ

Tasso (standardizzato per 10.000) di **mortalità**. Maschi - Anni 2003-2016

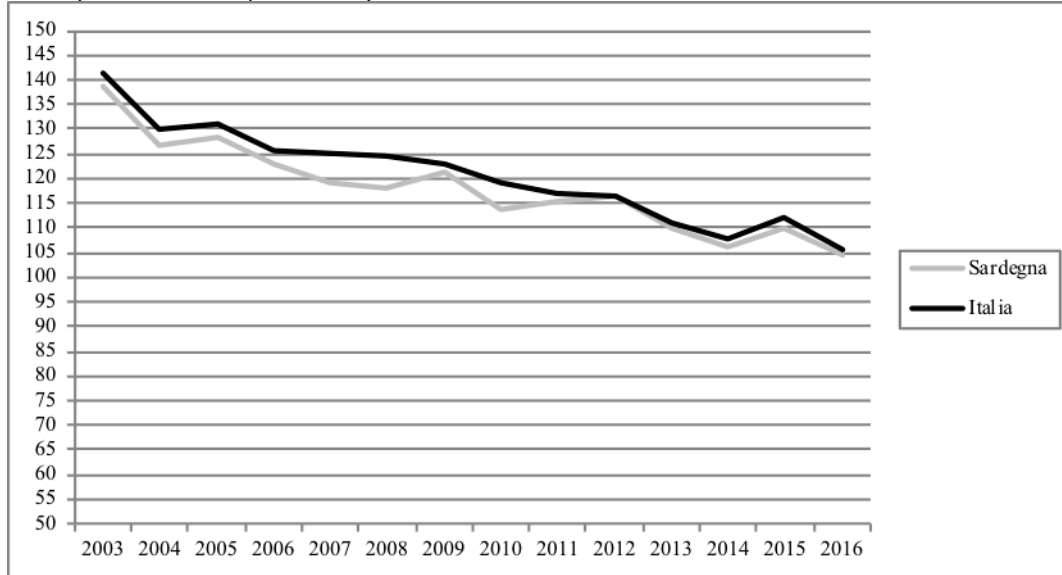

Tasso (standardizzato per 10.000) di **mortalità**. Femmine - Anni 2003-2016

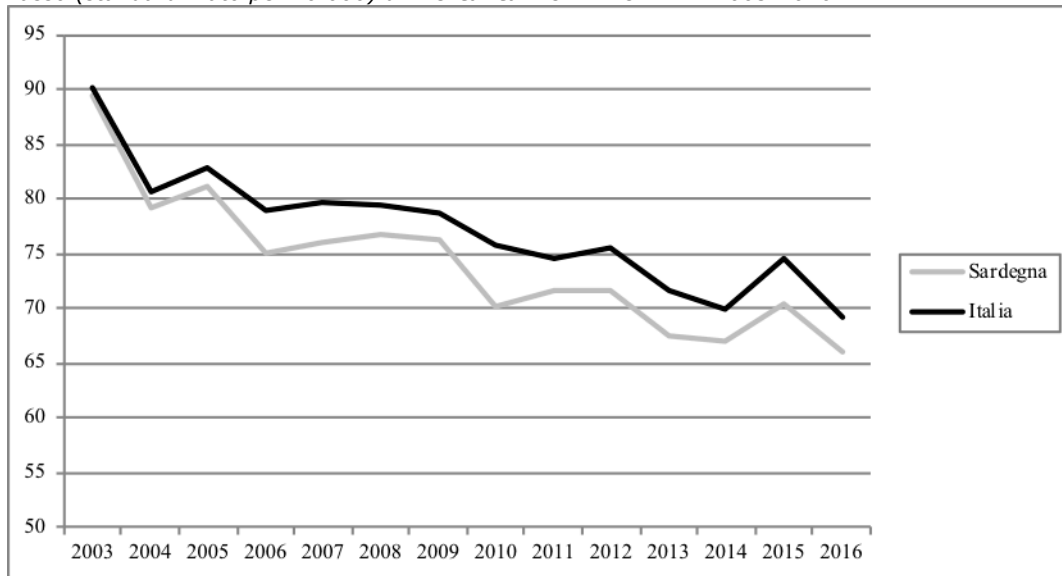

I dati di mortalità, nel 2016, risultano pari a 104,7 per 10.000 per gli uomini ed a 65,9 per 10.000 per le donne (valore nazionale: uomini 105,8 per 10.000 e donne 69,2 per 10.000). Nell'intervallo temporale 2003-2016, si registra sia per gli uomini (-24,4% vs -25,2% valore nazionale) sia per le donne (-26,4% vs -23,3% valore nazionale) un importante decremento. Rispetto ai valori nazionali, i dati registrati per entrambi i generi, seppur fluttuanti, sono tutti minori. Nell'ultimo anno, si assiste per entrambi i generi, sia a livello regionale (uomini -4,8%, donne -6,3%) che nazionale (uomini -5,7%, donne -7,3%), ad una diminuzione del dato.

STILI DI VITA

Prevalenza (valori per 100) per abitudine al **fumo** di tabacco nella popolazione di 14 anni ed oltre - Anni 2007-2017

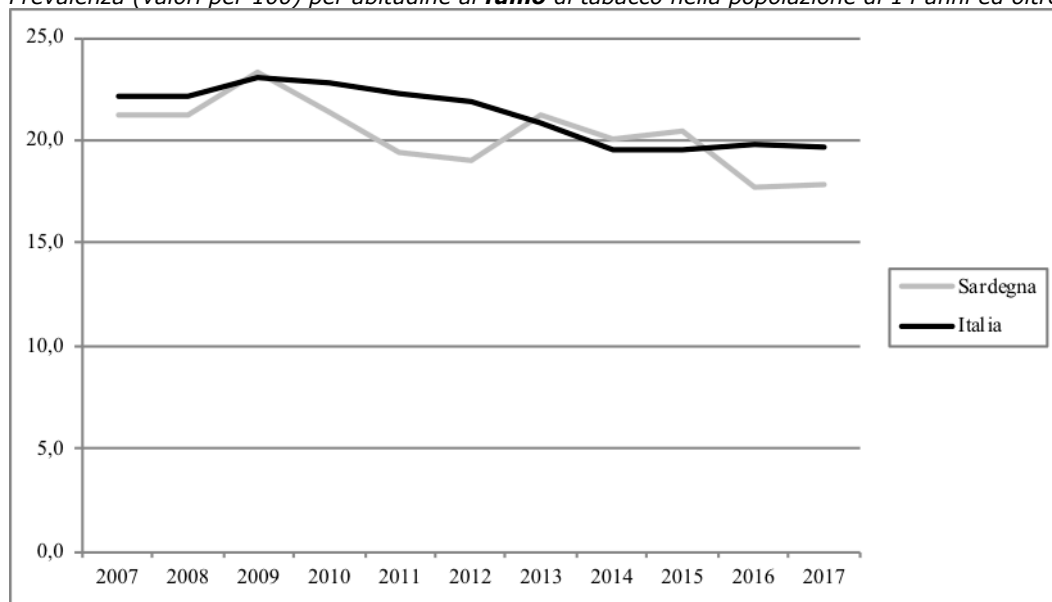

Nel 2017, la quota di fumatori tra la popolazione di età 14 anni ed oltre è pari a 17,8% (valore nazionale 19,7%). Considerando il periodo 2007-2017, si registra una diminuzione (-16,0%) e l'andamento che si osserva è altalenante, con valori nella maggioranza degli anni minori rispetto ai quelli italiani. Anche a livello nazionale si osserva un andamento decrescente (-10,9%) e una stabilità del dato negli ultimi 2 anni considerati.

Prevalenza (valori per 100) di persone di età 18 anni ed oltre in **sovrappeso** - Anni 2005-2017

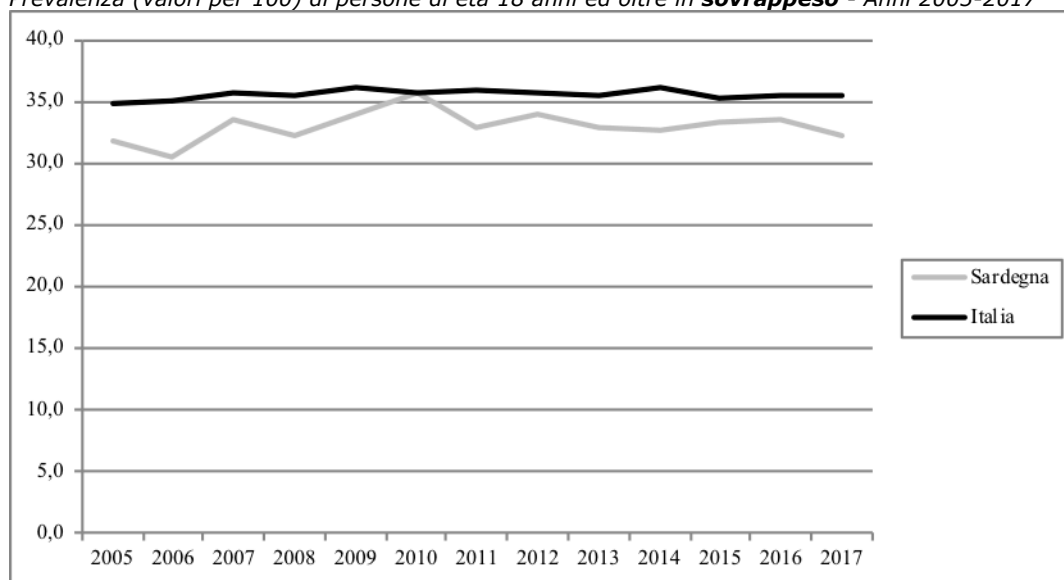

La prevalenza di persone di età 18 anni ed oltre in condizione di sovrappeso è pari, nel 2017, a 32,3% (valore nazionale 35,4%). Nell'arco temporale 2005-2017, i dati della Sardegna risultano tutti minori rispetto ai valori Italia, ad eccezione del dato 2010, e presentano un andamento altalenante. Considerando l'intero periodo temporale nella

regione in esame si è registrato un lieve aumento pari a +1,6% (valore nazionale +2,0%).

Prevalenza (valori per 100) di persone di età 18 anni ed oltre **obese** - Anni 2005-2017

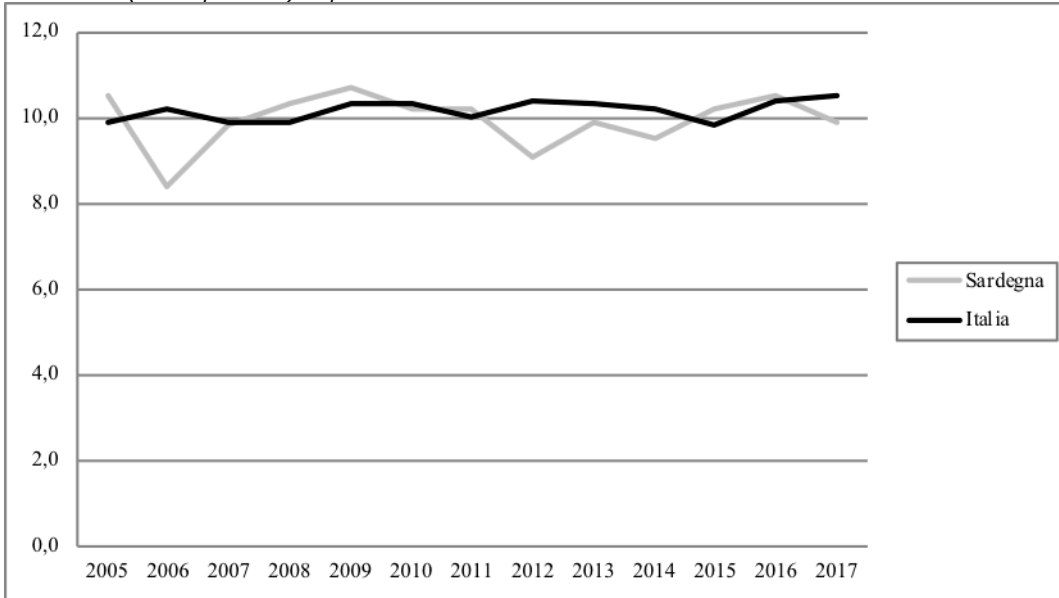

La prevalenza di persone di età 18 anni ed oltre obese è pari, nel 2017, a 9,9% (valore nazionale 10,5%). I dati della Sardegna presentano un andamento oscillante (*range* 8,4-10,7%) con valori sia superiori che inferiori ai dati nazionali. I dati nazionali presentano, invece, un andamento alquanto lineare (*range* 9,8-10,5%). Considerando l'intero periodo temporale in Sardegna si è registrata una diminuzione del -5,7%, contro un incremento del 6,1% del valore nazionale.

Prevalenza (valori per 100) di persone di età 3 anni ed oltre che non praticano **sport** - Anni 2005-2017

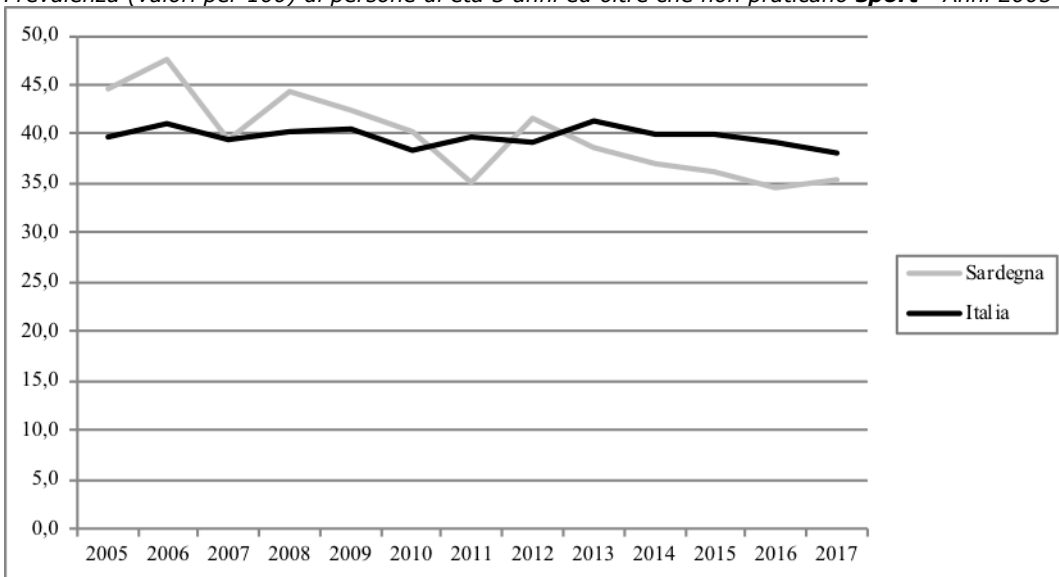

In Sardegna, nel 2017, la prevalenza di coloro che dichiarano di non praticare sport è pari a 35,4% (valore nazionale 38,1%). Nel complesso, considerando l'arco temporale 2005-2017, i dati mostrano un andamento oscillante. A livello nazionale, si osserva un andamento più lineare con variazioni più contenute. Considerando l'intero periodo

temporale in Sardegna si è registrato un decremento pari a $-20,4\%$, in accordo con l'andamento nazionale ($-4,3\%$).

PREVENZIONE

Tasso (valori per 100) di **copertura vaccinale antinfluenzale** nella popolazione di età 65 anni ed oltre - Stagioni 1999-2000/2017-2018

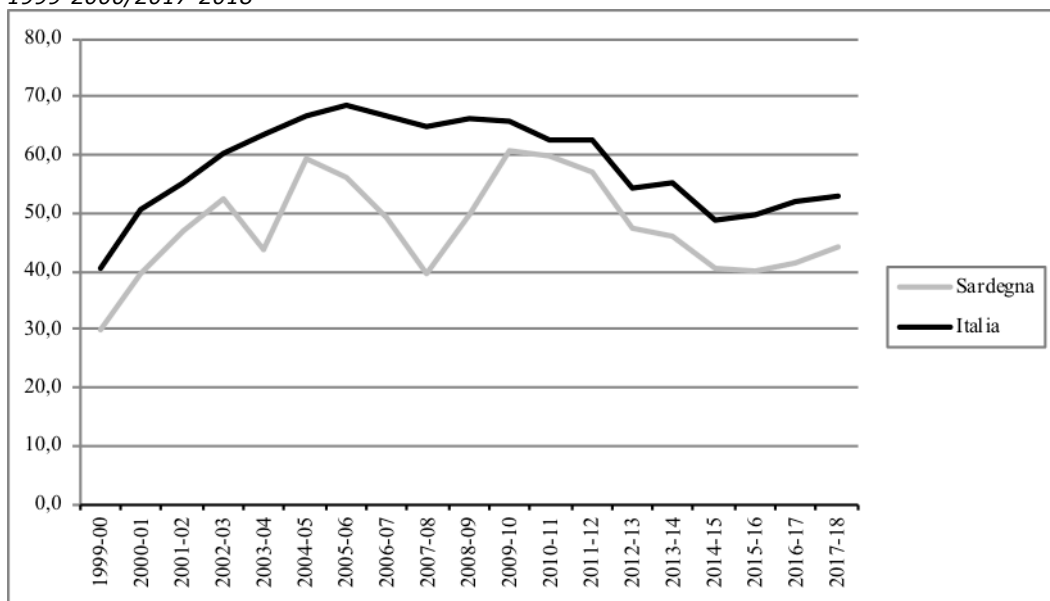

La copertura vaccinale antinfluenzale nella popolazione di età 65 anni ed oltre è pari, nella stagione 2017-2018, a $44,0\%$ (valore nazionale $52,7\%$). Nel periodo stagionale 1999-2000/2017-2018, i dati di copertura della Sardegna risultano tutti minori rispetto ai dati Italia, soprattutto nella stagione 2007-2008. Il valore massimo in Sardegna si è registrato nella stagione 2009-2010 (stagione 2005-2006 a livello nazionale). Considerando l'intero periodo temporale, nella regione in esame si è registrato un aumento pari a $+46,7\%$ (valore nazionale $+29,5\%$).

SALUTE MENTALE E DIPENDENZE

Consumo (valori in Defined Daily Dose/1.000 ab die) di **farmaci antidepressivi** pesato per età - Anni 2004-2017

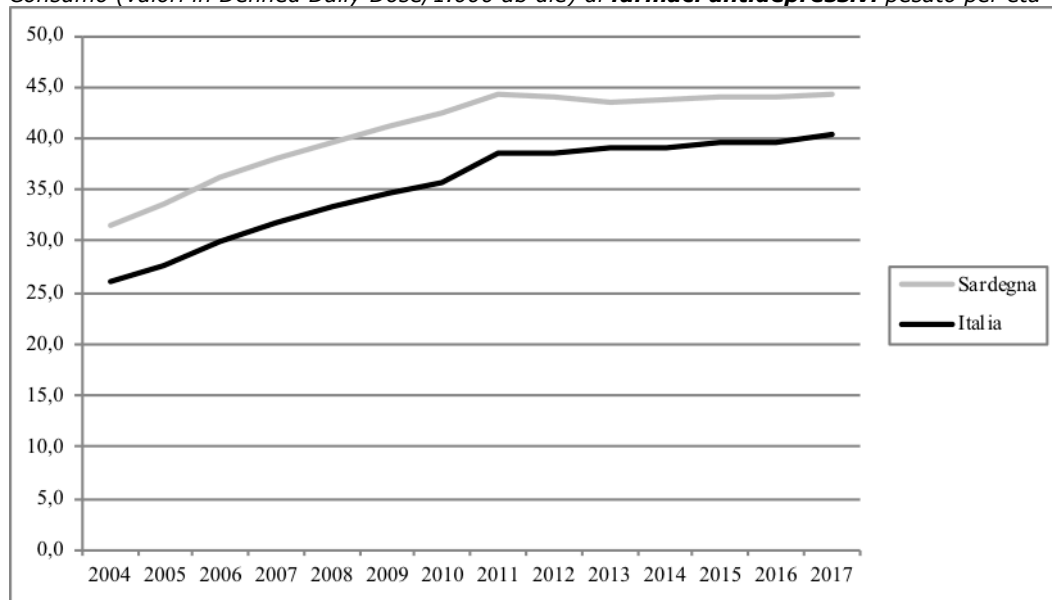

Il consumo di farmaci antidepressivi, nel 2017, è pari a 44,4 DDD/1.000 ab die (valore nazionale 40,4 DDD/1.000 ab die). Nel periodo 2004-2017 si osserva un trend in aumento (+40,2%), con andamento simile a quello italiano e con valori tutti superiori rispetto ai dati Italia. L'incremento a livello nazionale risulta pari al +54,3%.

SALUTE MATERNO-INFANTILE

Proporzione (valori per 100) di parti con **Taglio Cesareo** - Anni 2005-2017

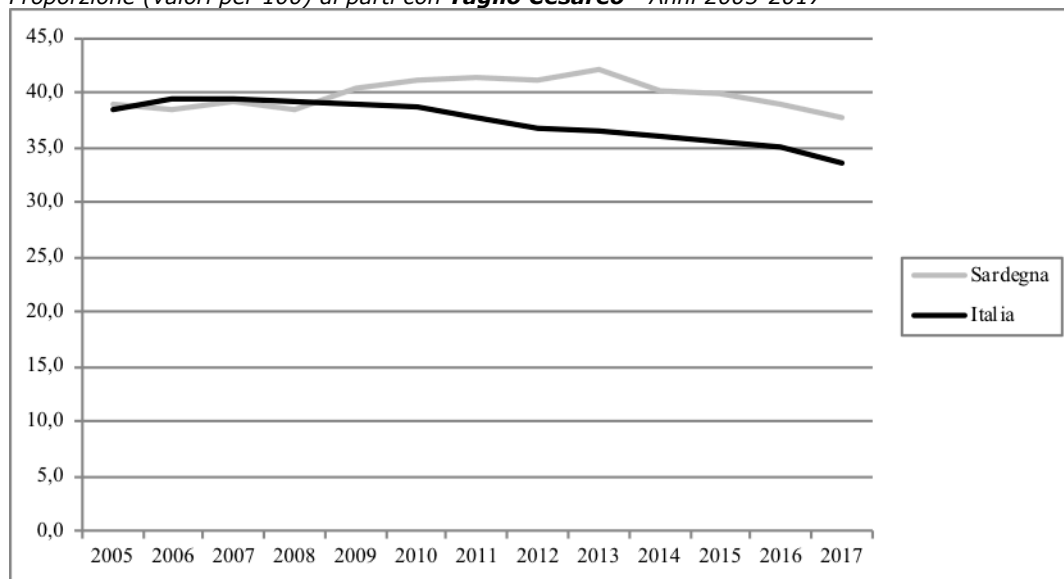

La proporzione di parti con Taglio Cesareo, nel 2017, è pari al 37,8% (valore nazionale 33,6%). A partire dal 2009, i valori sono tutti superiori ai valori nazionali e, prendendo in esame gli ultimi 2 anni, presentano un andamento in lieve diminuzione, così come avviene a livello nazionale. Considerando l'intero periodo temporale, nella

regione in esame si è registrato decremento pari a -2,8%, inferiore rispetto all'andamento nazionale (-12,3%).

ASSETTO ECONOMICO-FINANZIARIO

Spesa (valori in €) **sanitaria pubblica pro capite** - Anni 2010-2017

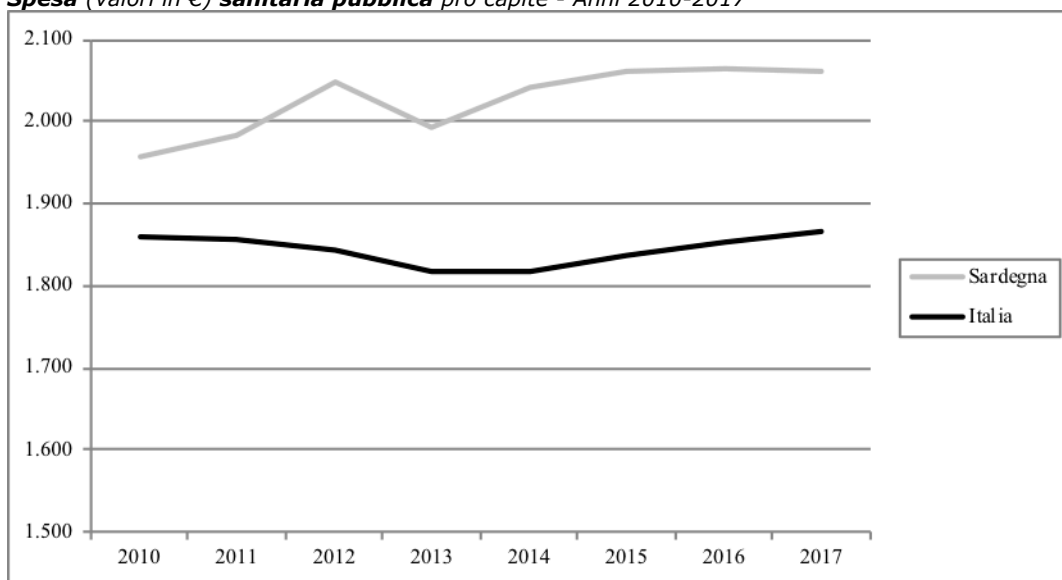

Il valore dell'indicatore relativo alla spesa sanitaria pubblica pro capite, nel 2017, è pari a 2.061€ (valore nazionale 1.866€). In Sardegna, considerando l'arco temporale 2010-2017, si osserva un trend altalenante, con valori in aumento costante a partire dal 2013. A livello nazionale, invece, si osserva un aumento del dato negli ultimi due anni in esame preceduto da un periodo di stabilità. Considerando l'intero periodo temporale nella regione in esame si è registrato un aumento pari a +5,3%, in accordo con l'andamento nazionale (+0,3%).

ASSISTENZA OSPEDALIERA

Pazienti (valori percentuali) di età 65 anni ed oltre operati entro 2 giorni per **frattura del collo del femore** - Anni 2001-2017

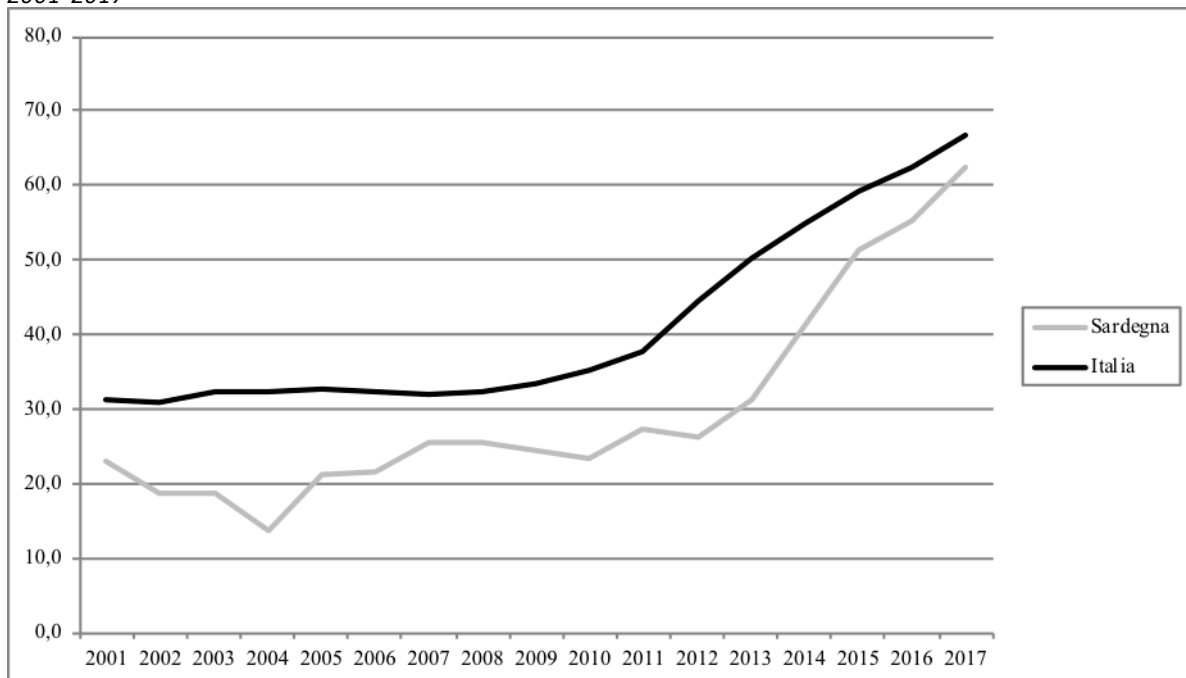

La percentuale di pazienti di età 65 anni ed oltre operati entro 2 giorni per frattura del collo del femore è, nel 2017, pari a 62,3% (valore nazionale 66,7%). Nel periodo 2001-2017, i valori della Sardegna risultano inferiori ai valori Italia e presentano una netta tendenza all'aumento soprattutto a partire dal 2013. Anche a livello nazionale si osserva un trend in aumento iniziato, però, in modo meno marcato nel 2009. Considerando l'intero periodo temporale in Sardegna si è registrato un importante aumento pari a +168,5% (+113,8% valore nazionale).

COMUNICATO STAMPA

ROMA, 15 MAGGIO 2019

Umbria

Alcuni risultati relativi all'Umbria evidenziati dall'analisi dei trend dei principali indicatori selezionati tra le aree tematiche trattate nel Rapporto Osservasalute

ASPETTI DEMOGRAFICI

Tasso di fecondità totale (numero di figli per donna) di cittadine italiane e di cittadine straniere residenti - Anni 2002-2016

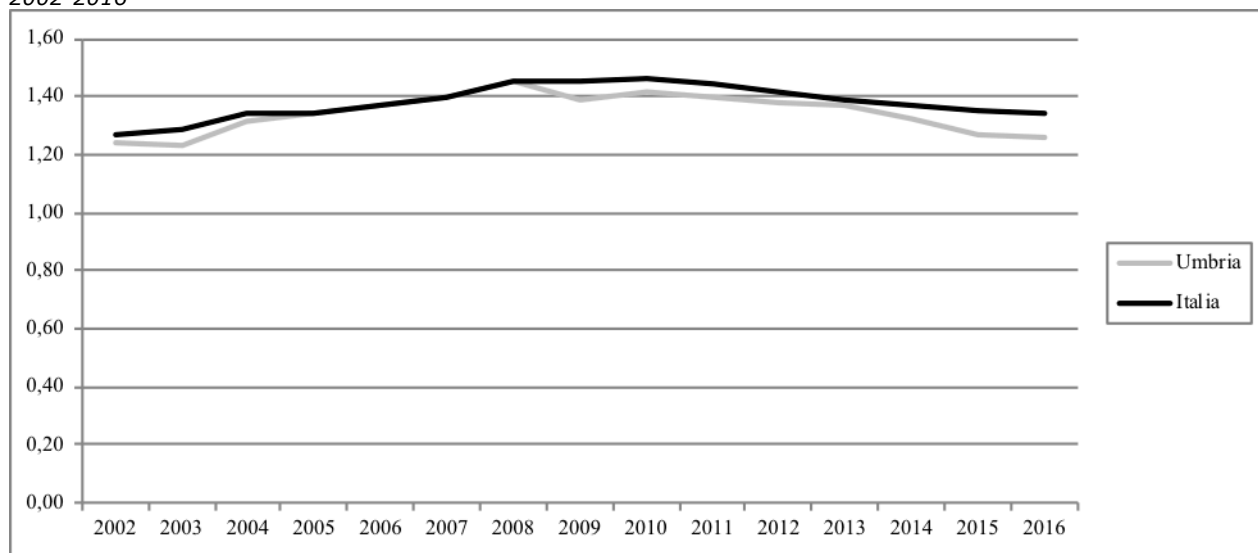

Il tasso di fecondità totale, nel 2016, è pari a 1,26 figli per donna (valore nazionale 1,34 figli per donna) risultando inferiore al livello di sostituzione (circa 2,1 figli per donna) che garantirebbe il ricambio generazionale. Nell'arco temporale 2002-2016, si osserva che la ripresa dei livelli di fecondità, in atto a livello nazionale fino al 2010, ha registrato nella regione in oggetto un andamento simile, con valori di poco inferiori. Dopo il 2010 a livello nazionale e nella regione in esame i valori diminuiscono. Considerando l'intero periodo in Umbria il tasso di fecondità è aumentato del +1,6% (valore nazionale +5,5%).

Speranza di vita (valori in anni) alla nascita. Maschi - Anni 2002-2018



*Dati provvisori

Speranza di vita (valori in anni) alla nascita. Femmine - Anni 2002-2018

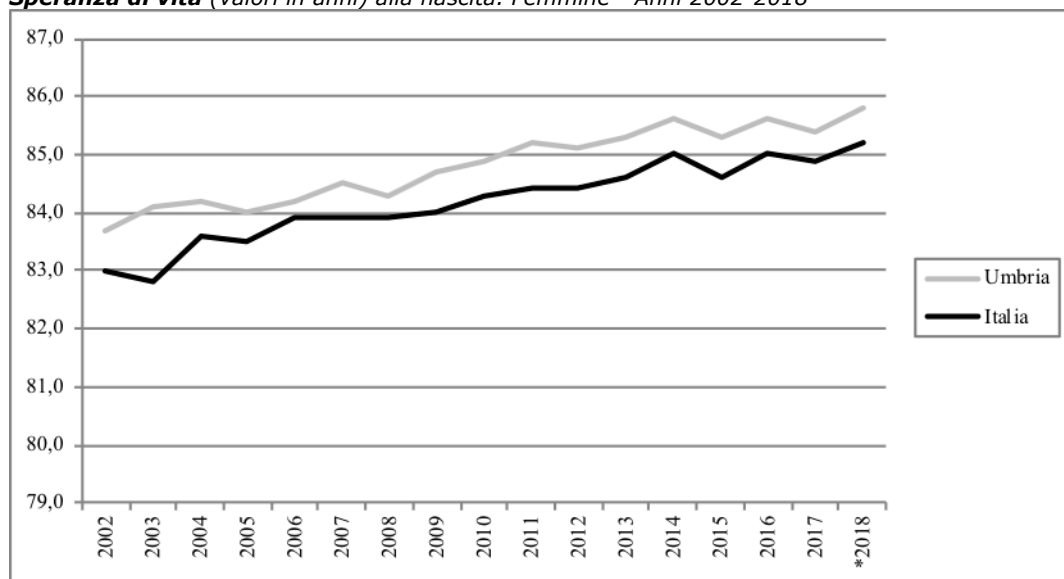

*Dati provvisori

La speranza di vita stimata alla nascita, nel 2018, è pari a 81,8 anni per gli uomini ed a 85,8 anni per le donne (valore nazionale: uomini 80,8 anni e donne 85,2 anni). Evidente è il vantaggio femminile in termini di sopravvivenza, ma il divario continua a ridursi pur risultando ancora consistente (+4,0 anni) a favore delle donne. Nel periodo 2002-2018, si osserva, per il genere maschile, un trend in aumento (+3,6 anni) e, seppure altalenante, con valori sempre superiori al dato nazionale. Anche per il genere femminile si osserva un trend in aumento (+2,1 anni), altalenante e con valori tutti maggiori ai valori italiani. A livello nazionale, inoltre, l'incremento nel periodo temporale considerato è stato pari a +3,6 anni per gli uomini e +2,2 anni per le donne. Da evidenziare sono i valori del 2018 che risultano in aumento per entrambi i generi, sia a livello regionale che nazionale.

MORTALITÀ

Tasso (standardizzato per 10.000) di **mortalità**. Maschi - Anni 2003-2016

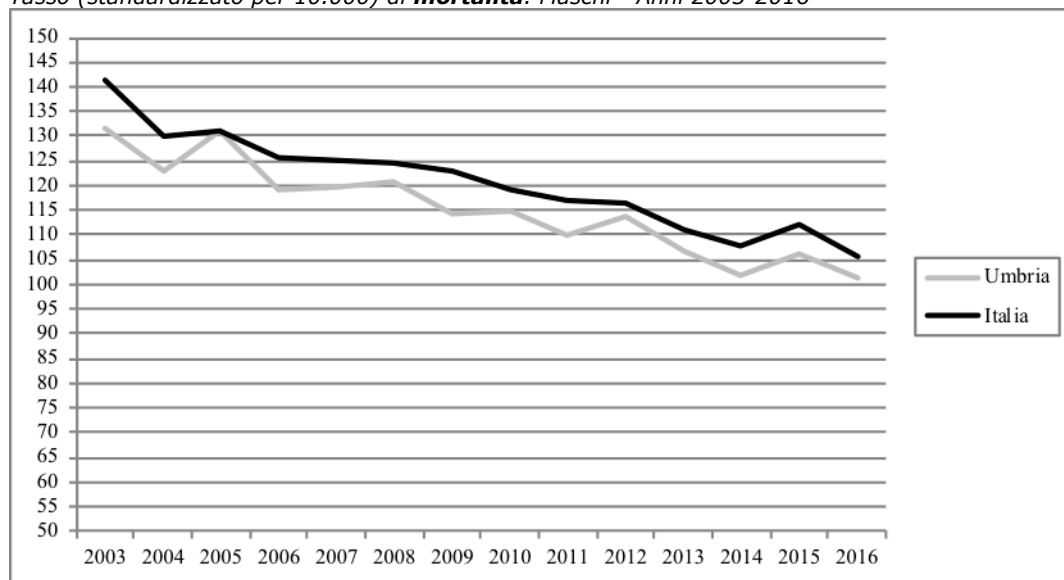

Tasso (standardizzato per 10.000) di **mortalità**. Femmine - Anni 2003-2016

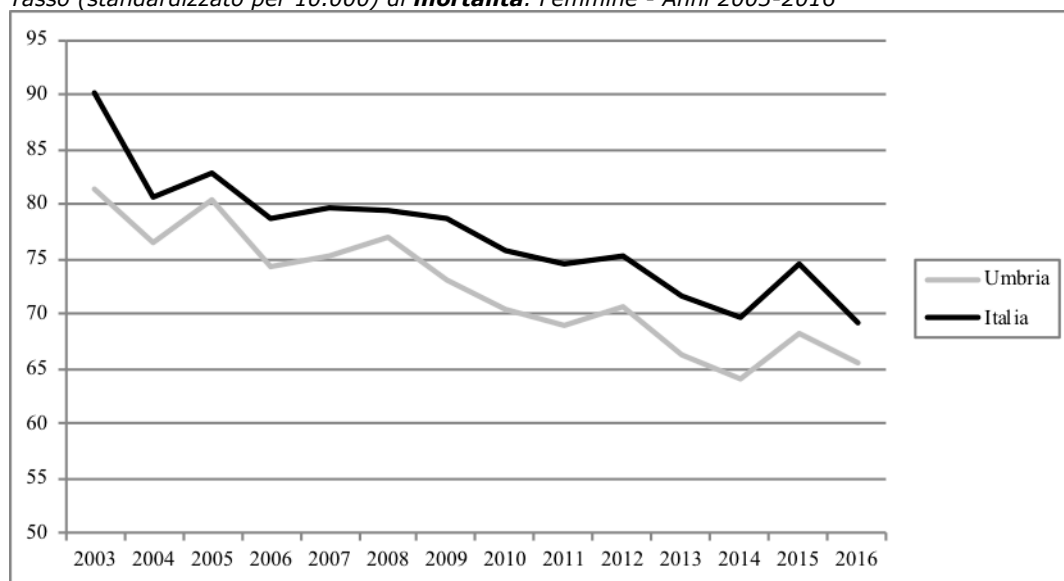

I dati di mortalità, nel 2016, risultano pari a 101,1 per 10.000 per gli uomini ed a 65,5 per 10.000 per le donne (valore nazionale: uomini 105,8 per 10.000 e donne 69,2 per 10.000). Nell'intervallo temporale 2003-2016, si registra sia per gli uomini (-23,2% vs -25,2% valore nazionale) che per le donne (-19,5% vs -23,3% valore nazionale) una diminuzione, anche se per il genere femminile risulta leggermente più contenuta. Rispetto ai valori nazionali, i dati registrati per gli uomini sono tutti minori e, seppure con andamento altalenante, in diminuzione. Anche per il genere femminile i dati risultano tutti minori rispetto ai valori Italia e presentano una tendenza, per quanto fluttuante, alla diminuzione. A livello nazionale, invece, dal 2005 si osserva, sia per gli uomini che per le donne (ad eccezione del 2007), un andamento in lenta ma costante diminuzione. Da evidenziare sono i valori del 2016 che risultano in diminuzione per entrambi i generi sia a livello regionale che nazionale.

STILI DI VITA

Prevalenza (valori per 100) per abitudine al **fumo** di tabacco nella popolazione di 14 anni ed oltre - Anni 2007-2017

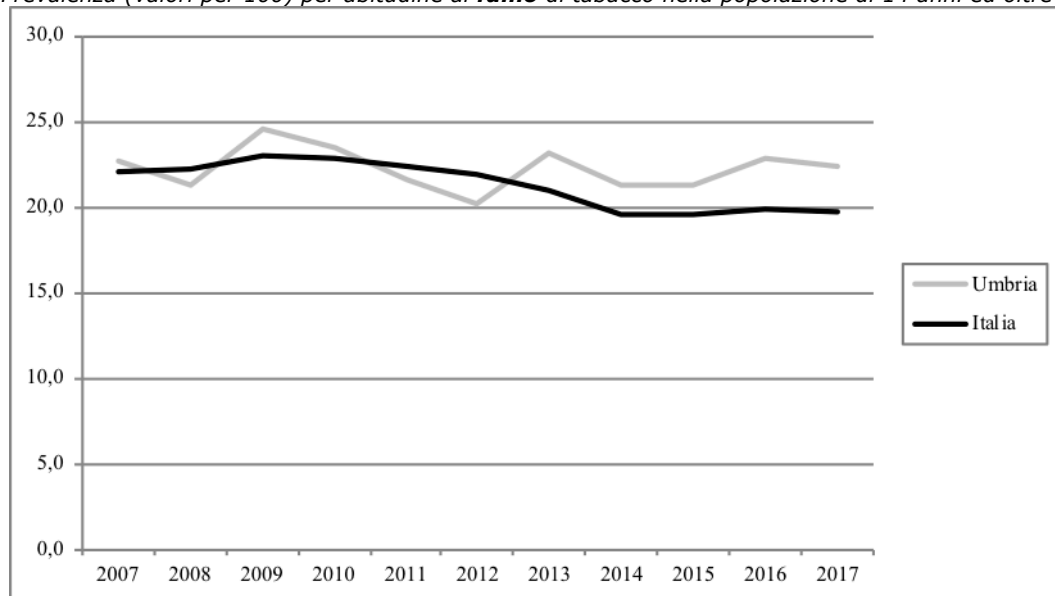

Nel 2017, la quota di fumatori tra la popolazione di età 14 anni ed oltre è pari a 22,3% (valore nazionale 19,7%), valore più elevato di tutto il territorio nazionale. Considerando il periodo 2007-2017, si registra una lieve diminuzione (-1,3%) e l'andamento che si osserva risulta altalenante con valori sia maggiori che minori rispetto ai dati italiani. A livello nazionale si osserva un andamento decrescente (-10,9%), ma più lineare.

Prevalenza (valori per 100) di persone di età 18 anni ed oltre in **sovrappeso** - Anni 2005-2017

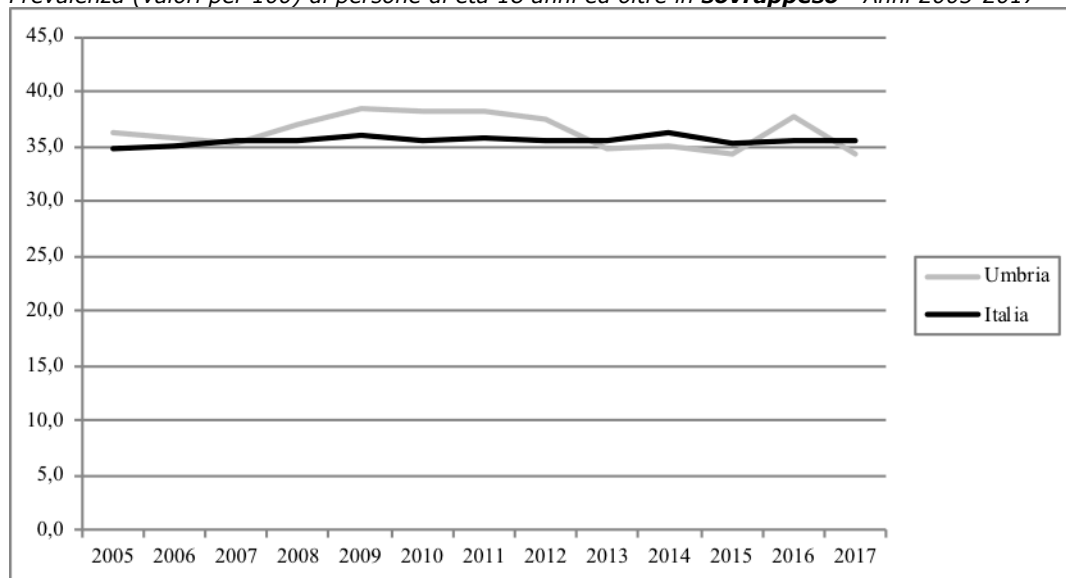

La prevalenza di persone di età 18 anni ed oltre in condizione di sovrappeso è pari, nel 2017, a 34,2% (valore nazionale 35,4%). Nell'arco temporale 2005-2017, i dati dell'Umbria risultano sia maggiori che minori rispetto ai valori Italia e risultano compresi tra 34,2-38,4%. A livello nazionale, invece, l'andamento è più lineare (range 34,7-36,2%) e considerando l'ultimo anno in esame il dato è in diminuzione rispetto

all'anno precedente. Considerando l'intero periodo temporale nella regione in esame si è registrata una diminuzione pari a -5,8% (valore nazionale +2,0%).

Prevalenza (valori per 100) di persone di età 18 anni ed oltre **obese** - Anni 2005-2017

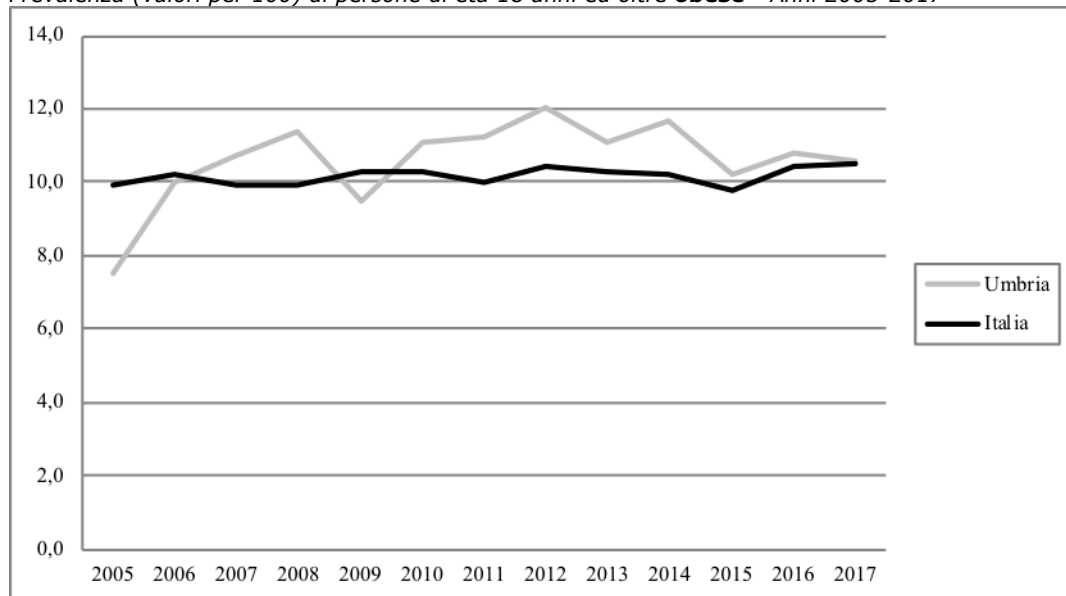

La prevalenza di persone di età 18 anni ed oltre obese è pari, nel 2017, a 10,6% (valore nazionale 10,5%). Nell'arco temporale 2005-2017, i dati dell'Umbria presentano un andamento oscillante (valori compresi tra 7,5-12,0%) con valori sia inferiori che superiori ai dati nazionali che presentano, invece, un andamento alquanto lineare (valori compresi tra 9,8-10,5%). Considerando l'intero periodo temporale in Umbria si è registrato un marcato aumento pari a +41,3% (valore nazionale +6,1%).

Prevalenza (valori per 100) di persone di età 3 anni ed oltre che non praticano **sport** - Anni 2005-2017

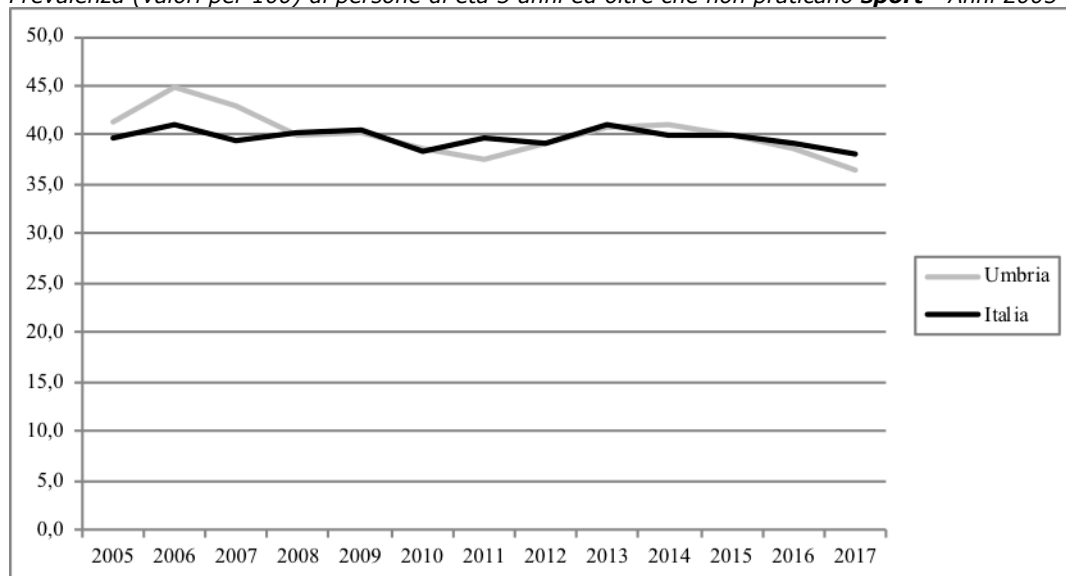

In Umbria, nel 2017, la prevalenza di coloro che dichiarano di non praticare sport è pari a 36,4% (valore nazionale 38,1%). Nel complesso, considerando l'arco temporale 2005-2017, i dati mostrano un andamento oscillante (differenza tra il valore massimo e minimo pari a oltre 8 punti percentuali) con valori sia inferiori che superiori rispetto

ai dati nazionali. A livello nazionale, si osserva un andamento più lineare con un *range* meno ampio (differenza tra il valore massimo e minimo pari a circa 3 punti percentuali). Considerando l'intero periodo temporale in Umbria si è registrato un decremento pari a -11,9% (valore nazionale -4,3%).

PREVENZIONE

Tasso (valori per 100) di **copertura vaccinale antinfluenzale** nella popolazione di età 65 anni ed oltre - Stagioni 1999-2000/2017-2018

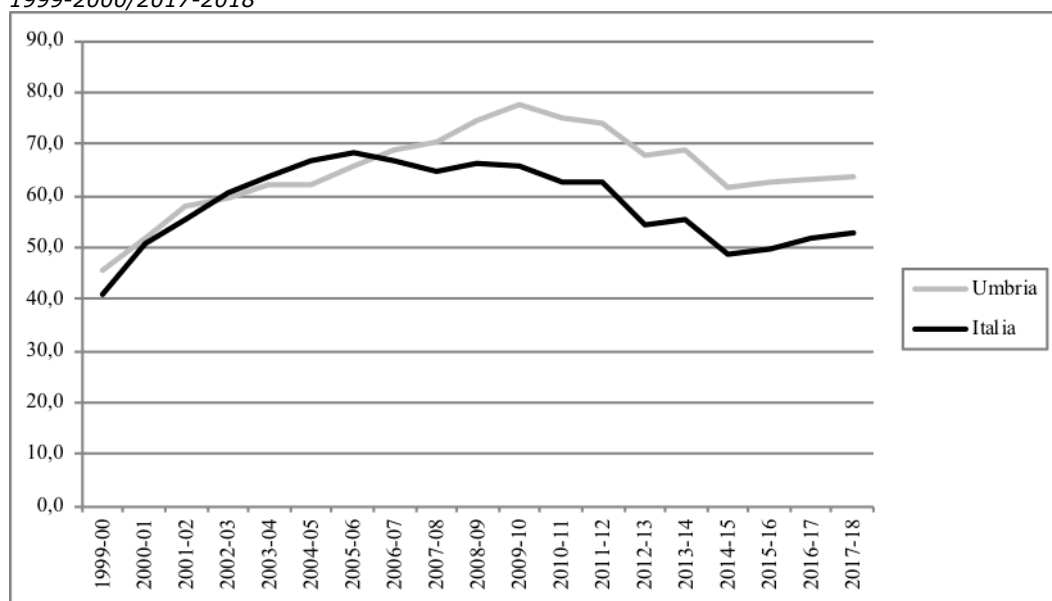

La copertura vaccinale antinfluenzale nella popolazione di età 65 anni ed oltre è pari, nella stagione 2017-2018, a 63,4%, valore più elevato tra le regioni (valore nazionale 52,7%). Nel periodo stagionale 1999-2000/2017-2018, i valori di copertura risultano sia minori, ma soprattutto maggiori ai dati nazionali a partire dalla stagione 2006-2007. In Umbria, il valore massimo si è registrato nella stagione 2009-2010 (stagione 2005-2006 a livello nazionale) e negli anni successivi si osserva un andamento in diminuzione, seppure con alcuni aumenti in controtendenza in alcune stagioni. Considerando l'intero periodo temporale, in Umbria si registra un aumento pari a +39,3% (valore nazionale +29,5%).

SALUTE MENTALE E DIPENDENZE

Consumo (valori in Defined Daily Dose/1.000 ab die) di **farmaci antidepressivi** pesato per età - Anni 2004-2017

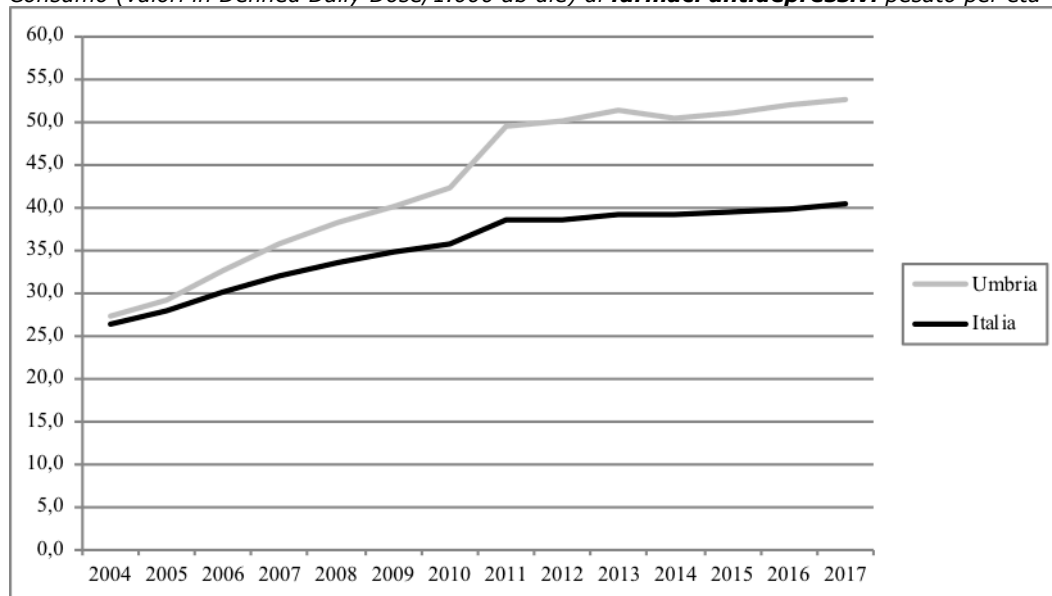

Il consumo di farmaci antidepressivi, nel 2017, è pari a 52,5 DDD/1.000 ab die (valore nazionale 40,4 DDD/1.000 ab die). Nel periodo 2004-2017 si osserva un evidente trend in aumento (+93,3%), soprattutto a partire dal 2011. Analogo andamento si riscontra a livello nazionale (+54,3%) ed i dati Italia risultano tutti minori.

SALUTE MATERNO-INFANTILE

Proporzione (valori per 100) di parti con **Taglio Cesareo** - Anni 2005-2017

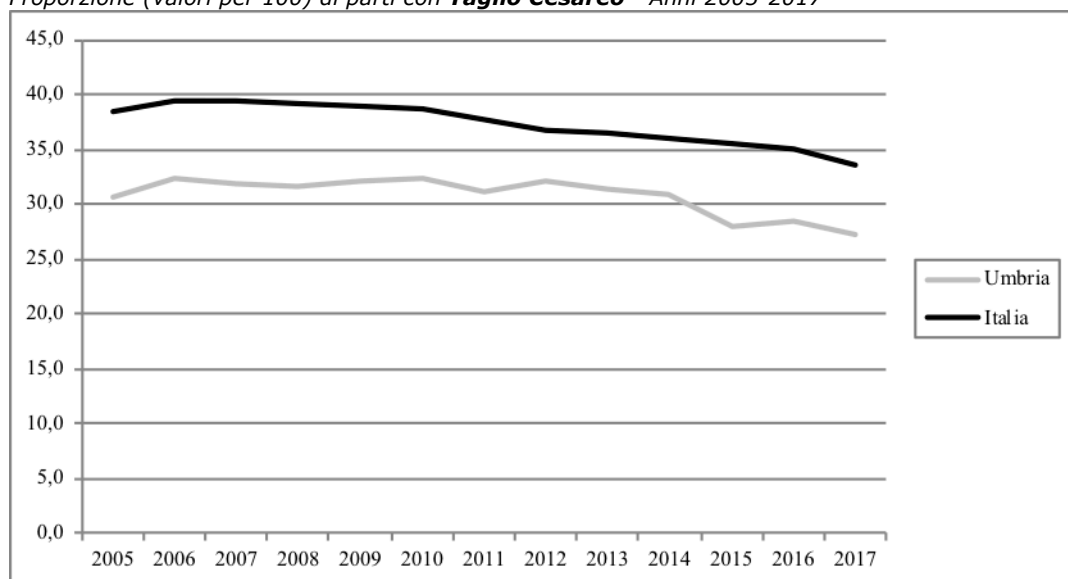

La proporzione di parti con Taglio Cesareo, nel 2017, è pari al 27,2% (valore nazionale 33,6%). Nell'arco temporale 2005-2017, i valori sono tutti inferiori rispetto ai valori nazionali e presentano un andamento alquanto costante fino al 2014, mentre

nel 2016 si registra un valore in lieve aumento e nel 2017 una lieve diminuzione. A livello nazionale, invece, si osserva un andamento in diminuzione iniziato a partire dal 2008. Considerando l'intero periodo temporale si registra nella regione in esame una discreta diminuzione pari a -11,5% (valore nazionale -12,3%).

ASSETTO ECONOMICO-FINANZIARIO

Spesa (valori in €) **sanitaria pubblica** pro capite - Anni 2010-2017

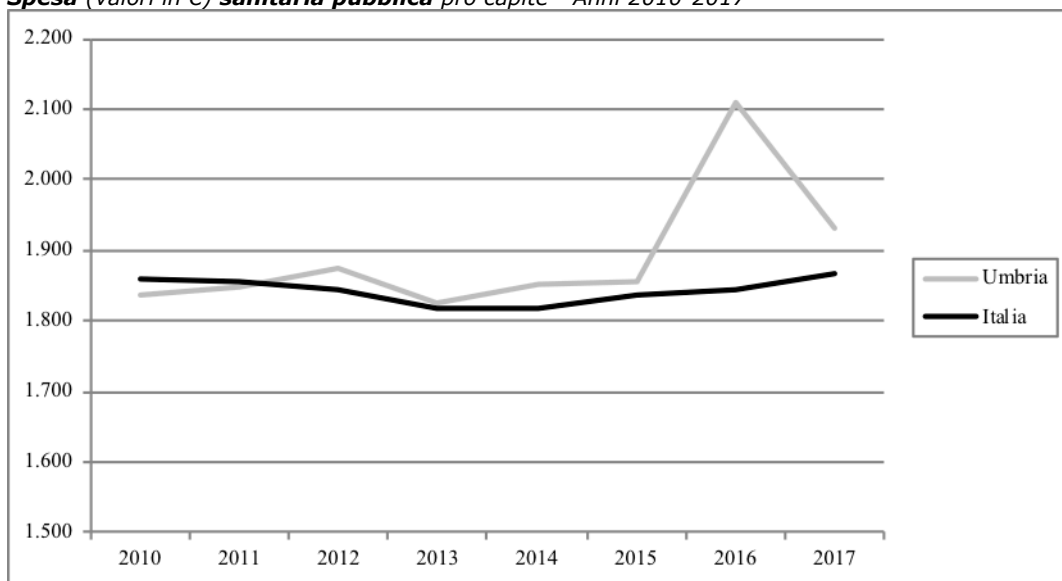

Il valore dell'indicatore relativo alla spesa sanitaria pubblica pro capite, nel 2017, è pari a 1.931 € (valore nazionale 1.866€). In Umbria, considerando l'arco temporale 2010-2017, si osserva un trend altalenante con valori sia inferiori che superiori rispetto ai dati Italia, ed un particolare picco registrato nel 2016. A livello nazionale, invece, si osserva un trend in diminuzione fino al 2013, a cui segue un periodo di stabilità e una inversione di tendenza negli ultimi due anni. Considerando l'intero periodo temporale nella regione in esame si è registrato un aumento pari a +5,1% (valore nazionale +0,3%).

ASSISTENZA OSPEDALIERA

Pazienti (valori percentuali) di età 65 anni ed oltre operati entro 2 giorni per **frattura del collo del femore** - Anni 2001-2017

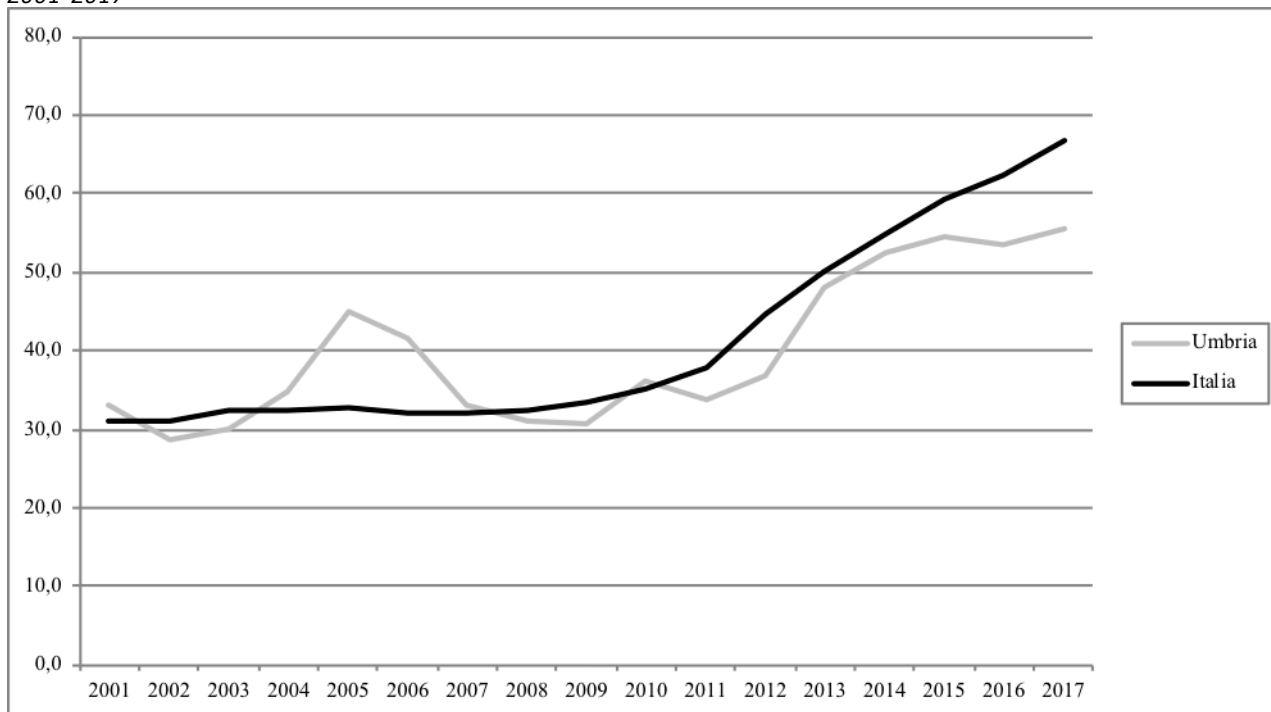

La percentuale di pazienti di età 65 anni ed oltre operati entro 2 giorni per frattura del collo del femore è, nel 2017, pari a 55,5% (valore nazionale 66,7%). Nel periodo 2001-2017, i valori della regione Umbria risultano molto altalenanti (range 28,7-55,5%) con tendenza all'aumento. Questo trend in marcato aumento segue l'andamento nazionale (+67,7% vs +113,8% valore nazionale). In Umbria, considerando l'ultimo anno in esame si evidenzia un lieve aumento (+3,7%), concorde con il dato nazionale (+7,1%).

COMUNICATO STAMPA

ROMA, 15 MAGGIO 2019

Valle d'Aosta - Vallée d'Aoste

Alcuni risultati relativi alla regione Valle d'Aosta evidenziati dall'analisi dei trend dei principali indicatori selezionati tra le aree tematiche trattate nel Rapporto Osservasalute

ASPETTI DEMOGRAFICI

Tasso di fecondità totale (numero di figli per donna) di cittadine italiane e di cittadine straniere residenti - Anni 2002-2016



Il tasso di fecondità totale, nel 2016, è pari a 1,41 figli per donna (valore nazionale 1,34 figli per donna) risultando inferiore al livello di sostituzione (circa 2,1 figli per donna) che garantirebbe il ricambio generazionale. Nell'arco temporale 2002-2016, si osserva che la ripresa dei livelli di fecondità, in atto fino al 2010, è stata in Valle d'Aosta molto più marcata rispetto all'andamento nazionale. Dopo il 2010 i valori, sia a livello nazionale che nella regione in esame, diminuiscono anche se con qualche oscillazione, molto marcata nel 2013 e nel 2015, in Valle d'Aosta. Considerando l'intero periodo nella regione in esame il tasso di fecondità è aumentato del 13,7% (valore nazionale +5,5%).

Speranza di vita (valori in anni) alla nascita. Maschi - Anni 2002-2018

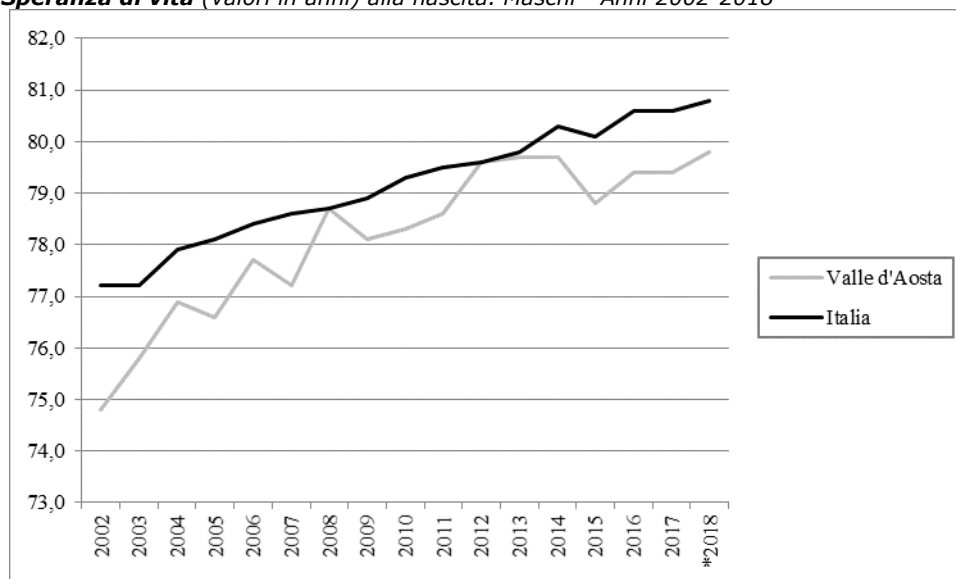

*Dati provvisori

Speranza di vita (valori in anni) alla nascita. Femmine - Anni 2002-2018



*Dati provvisori

La speranza di vita alla nascita, nel 2018, è pari a 79,8 anni per gli uomini ed a 84,8 anni per le donne (valore nazionale: uomini 80,8 anni e donne 85,2 anni). Evidente è il vantaggio femminile in termini di sopravvivenza (+5,0 anni). Nel periodo 2002-2018, si osserva, per il genere maschile, un trend in aumento (+5,0 anni), ma altalenante con valori inferiori e in alcuni anni sovrapponibili al dato nazionale. Anche per il genere femminile si osserva un trend in aumento (+2,6 anni), con valori superiori ed inferiori rispetto ai valori italiani. È da evidenziare come nel 2017 si registrino valori in aumento, come nell'anno precedente, per entrambi i generi, sia a livello regionale che nazionale. A livello nazionale, l'incremento nel periodo temporale considerato è stato pari a +5,0 anni per gli uomini e +2,6 anni per le donne.

MORTALITÀ

Tasso (standardizzato per 10.000) di **mortalità**. Maschi - Anni 2003-2016

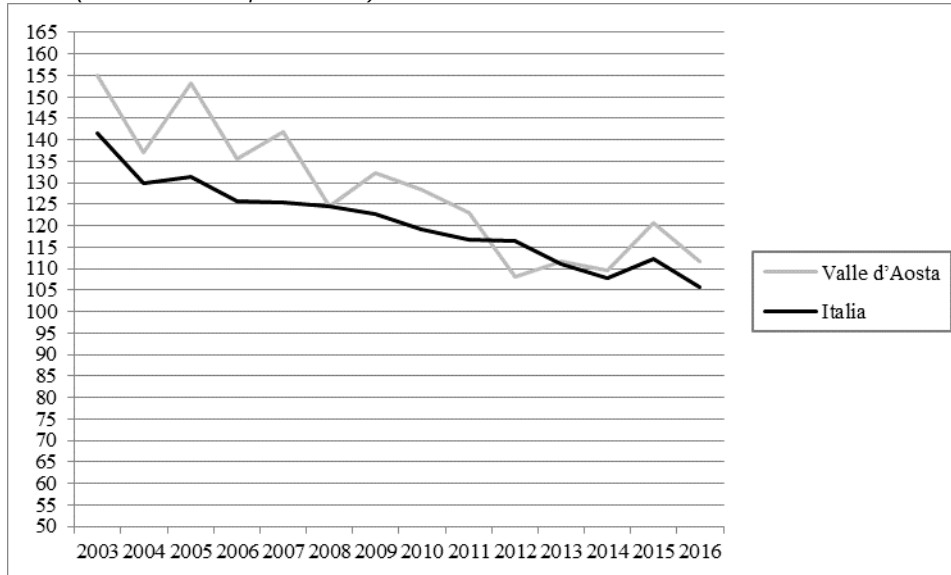

Tasso (standardizzato per 10.000) di **mortalità**. Femmine - Anni 2003-2016

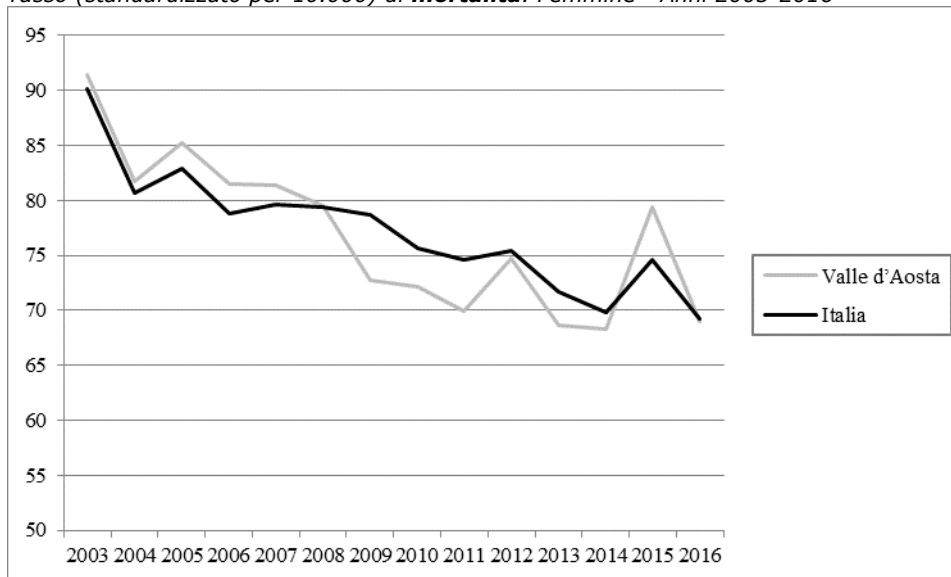

I dati di mortalità, nel 2016, risultano pari a 111,7 per 10.000 per gli uomini ed a 69,0 per 10.000 per le donne (valore nazionale: uomini 105,8 per 10.000 e donne 69,2 per 10.000). Nell'intervallo temporale 2003-2016, si registra sia per gli uomini (-27,9% vs -25,2% valore nazionale) che per le donne (-24,5 % vs -23,3% valore nazionale) una marcata riduzione. Rispetto ai valori nazionali, i dati registrati per il genere maschile sono maggiori, ad eccezione del 2012. Per il genere femminile, invece, i dati risultano maggiori rispetto ai valori nazionali nel periodo 2003-2008 e nel 2015, mentre nel periodo 2008-2014 e nell'ultimo anno risultano minori, con andamento oscillante.

STILI DI VITA

Prevalenza (valori per 100) per abitudine al **fumo** di tabacco nella popolazione di 14 anni ed oltre - Anni 2007-2017

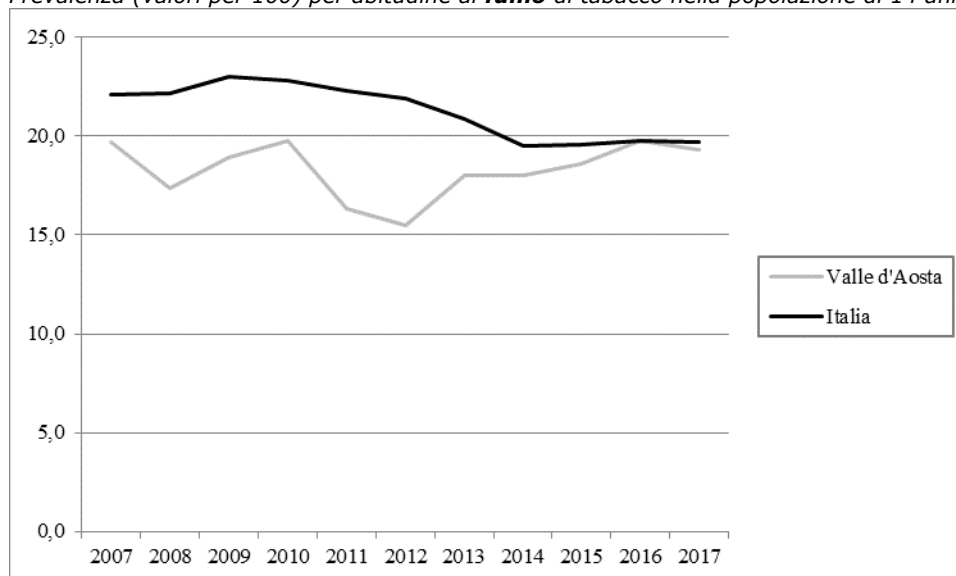

Nel 2017, la quota di fumatori tra la popolazione di età 14 anni ed oltre è pari al 19,3% (19,7% valore nazionale). Considerando il periodo 2007-2017, si osserva un trend in lieve diminuzione (-2,0%), ma altalenante, con valori inferiori ai dati italiani ad eccezione del 2016 (valori uguali). A livello nazionale, si osserva un andamento complessivo decrescente che risulta essere lineare e moderatamente consistente (-10,9%).

Prevalenza (valori per 100) di persone di età 18 anni ed oltre in **sovrappeso** - Anni 2005-2017

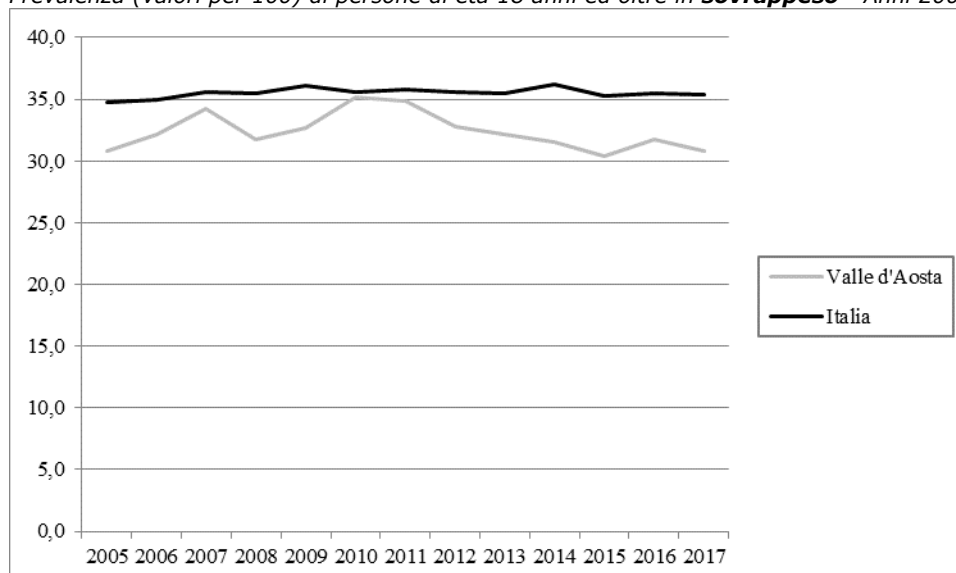

La prevalenza di persone di età 18 anni ed oltre in condizione di sovrappeso è pari, nel 2017, a 30,8% (valore nazionale 35,4%). Nell'arco temporale 2005-2017, i dati della Valle d'Aosta risultano più bassi rispetto ai valori Italia, ma presentano un andamento altalenante con valori compresi tra 30,4-35,2%. Nell'ultimo anno, i valori sono in diminuzione (-2,8%). A livello nazionale, invece, l'andamento è più lineare (range

34,7-36,2%). Considerando l'intero periodo temporale in Valle d'Aosta si è registrata una stabilità del dato ed a livello nazionale una tendenza all'aumento (+2,0%).

Prevalenza (valori per 100) di persone di età 18 anni ed oltre **obese** - Anni 2005-2017

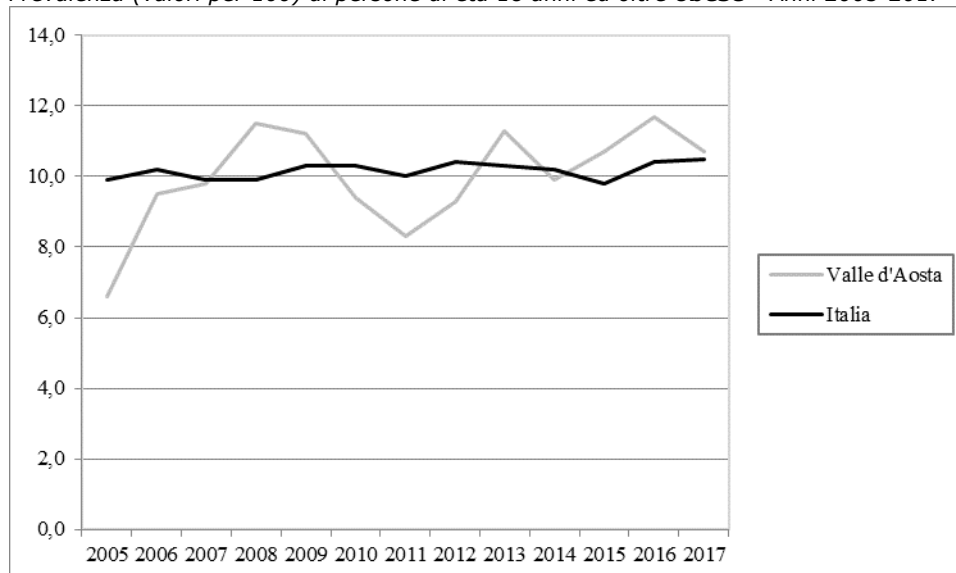

La prevalenza di persone di età 18 anni ed oltre obese è pari, nel 2017, a 10,7% (valore nazionale 10,5%). Nell'arco temporale 2005-2017, i dati della Valle d'Aosta presentano un andamento oscillante (valori compresi tra 6,6-11,7%) con valori maggiori e minori rispetto ai dati nazionali che presentano, invece, un andamento più lineare (valori compresi tra 9,8-10,5%). Considerando l'intero periodo temporale in Valle d'Aosta si è registrato un aumento pari a +62,1%, molto marcato rispetto all'aumento nazionale (+6,1%).

Prevalenza (valori per 100) di persone di età 3 anni ed oltre che non praticano **sport** - Anni 2005-2017

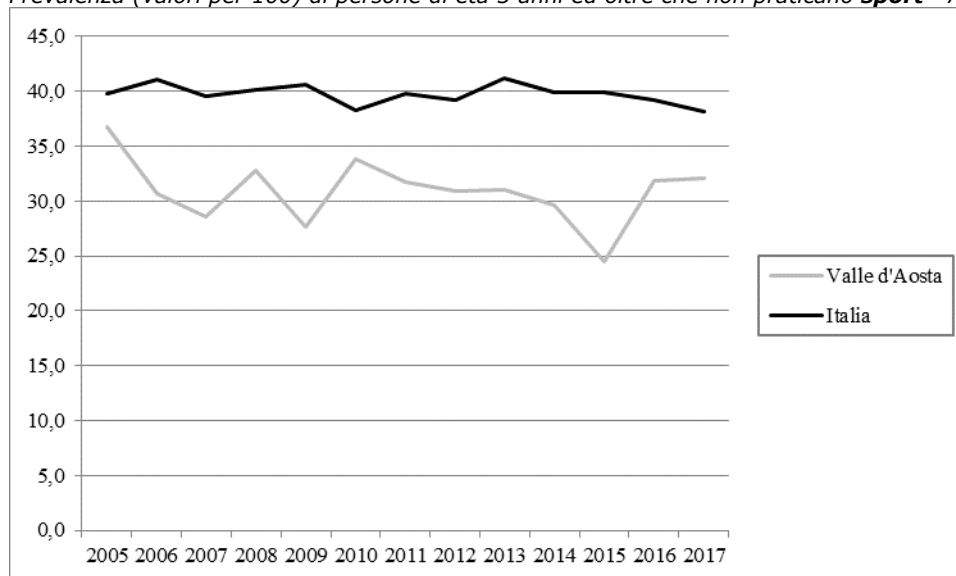

In Valle d'Aosta, nel 2017, la prevalenza di coloro che dichiarano di non praticare sport è pari a 32,1% (valore nazionale 38,1%). Nel complesso, considerando l'arco temporale 2005-2017, i dati mostrano un andamento oscillante (differenza tra il

valore massimo e minimo pari a oltre 12 punti percentuali) e risultano sempre inferiori rispetto ai dati nazionali. Nell'ultimo anno considerato, comunque, i valori sono in aumento. A livello nazionale, invece, si osserva un andamento più lineare con una differenza meno ampia (circa 3 punti percentuali) e in diminuzione nell'ultimo anno. Considerando l'intero periodo temporale in Valle d'Aosta si è registrata una diminuzione pari a -12,5% e a livello nazionale una diminuzione pari a -4,3%.

PREVENZIONE

Tasso (valori per 100) di **copertura vaccinale antinfluenzale** nella popolazione di età 65 anni ed oltre – Stagioni 1999-2000/2017-2018

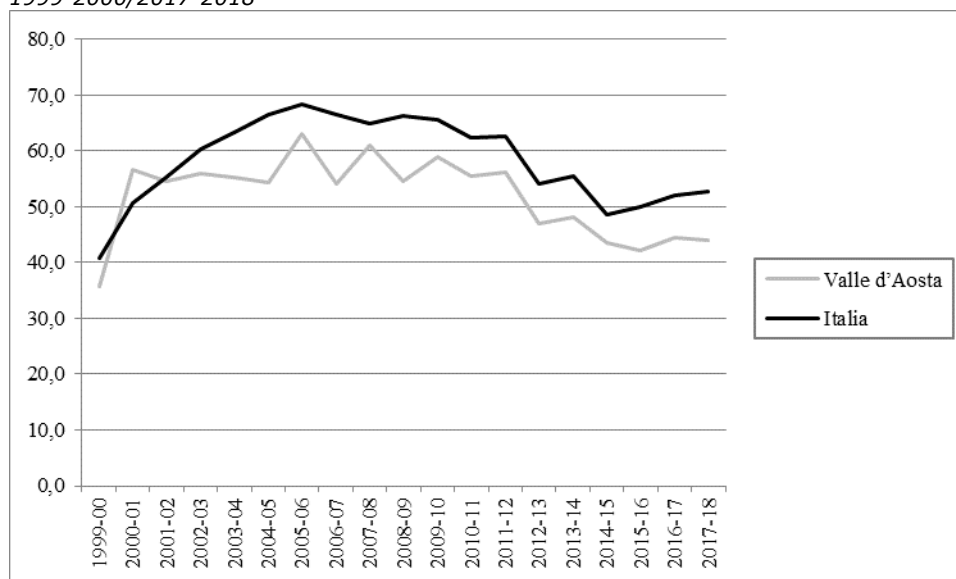

La copertura vaccinale antinfluenzale nella popolazione di età 65 anni ed oltre è pari, nella stagione 2017-2018, a 44,1% (valore nazionale 52,7%). Nel periodo stagionale 1999-2000/2017-2018, i valori di copertura risultano minori rispetto ai dati nazionali, ad eccezione della stagione 2000-2001. Sia in Valle d'Aosta che a livello Italia il valore massimo si è registrato nella stagione 2005-2006. Negli anni successivi si osserva un andamento in diminuzione e altalenante. A livello nazionale il trend è molto simile. Considerando l'intero periodo temporale in Valle d'Aosta si registra un aumento pari al 23,2% (valore nazionale +29,5%).

SALUTE MENTALE E DIPENDENZE

Consumo (valori in Defined Daily Dose/1.000 ab die) di **farmaci antidepressivi** pesato per età - Anni 2004-2017

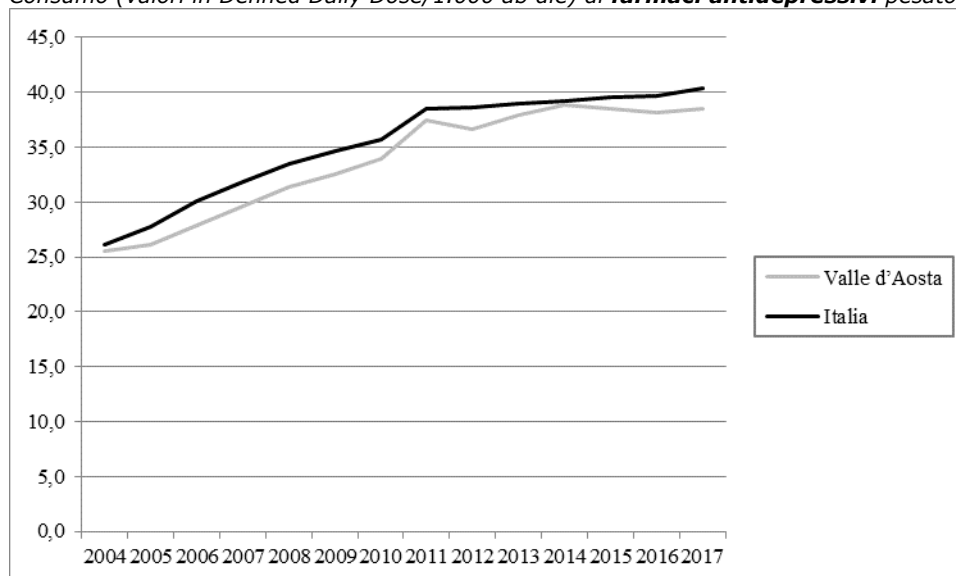

Il consumo di farmaci antidepressivi, nel 2017, è pari a 38,5 DDD/1.000 ab die (valore nazionale 40,4 DDD/1.000 ab die). Nel periodo 2004-2017 si osserva un evidente trend in aumento (+51,0%) più marcato fino al 2011. Analogo andamento si riscontra a livello nazionale (+54,3%) ed i dati Italia risultano tutti maggiori.

SALUTE MATERNO INFANTILE

Proporzione (valori percentuali) di parti con **Taglio Cesareo** - Anni 2005-2017

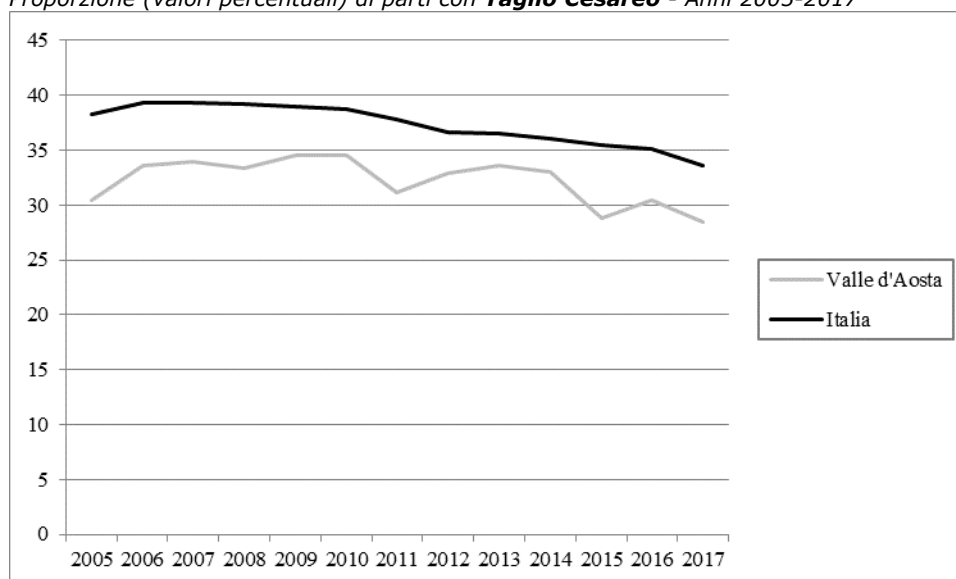

La proporzione di parti con Taglio Cesareo, nel 2017, è pari al 28,4% (valore nazionale 33,6%). Nell'arco temporale 2005-2017, i valori sono inferiori rispetto ai valori nazionali e non seguono lo stesso andamento lineare in diminuzione iniziato, a livello Italia, a partire dal 2008. In Valle d'Aosta, infatti, si osserva un andamento

altalenante, tuttavia, considerando l'intero periodo temporale si è registrata una complessiva diminuzione pari al 6,5% (variazione nazionale -12,3%).

ASSETTO ECONOMICO-FINANZIARIO

Spesa (valori in €) **sanitaria pubblica** pro capite - Anni 2010-2017

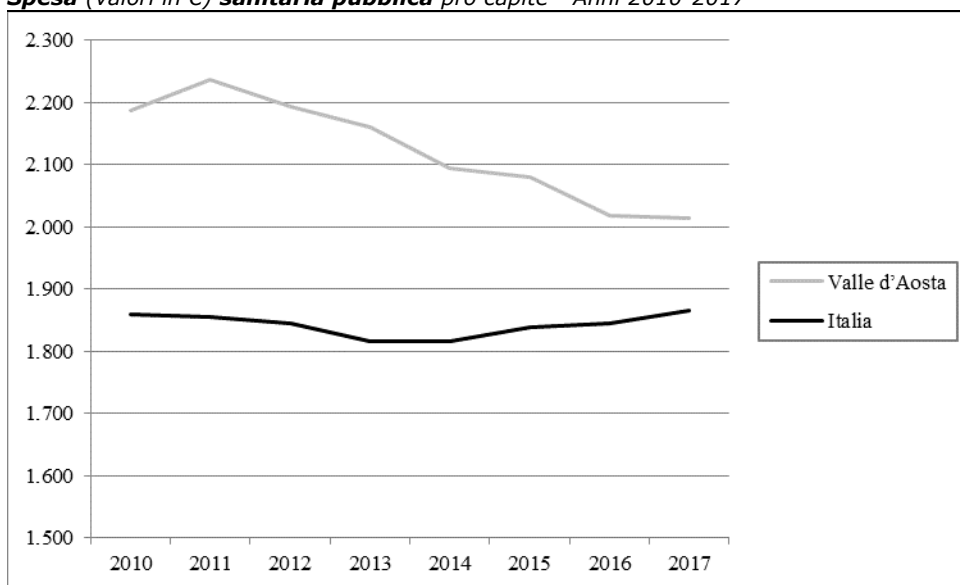

Il valore dell'indicatore relativo alla spesa sanitaria pubblica pro capite, nel 2017, è pari a 2.015€ (valore nazionale 1.866€). In Valle d'Aosta, considerando l'arco temporale 2010-2017, si osserva un trend in diminuzione a partire dal 2011. Anche a livello nazionale si osserva un trend in diminuzione, ma fino al 2014 (dato sostanzialmente stabile rispetto al 2013). Considerando l'intero periodo temporale in Valle d'Aosta si è registrata una diminuzione pari al 7,9% (variazione nazionale +0,3%).

ASSISTENZA OSPEDALIERA

Pazienti (valori percentuali) di età 65 anni ed oltre operati entro 2 giorni per **frattura del collo del femore** - Anni 2001-2017

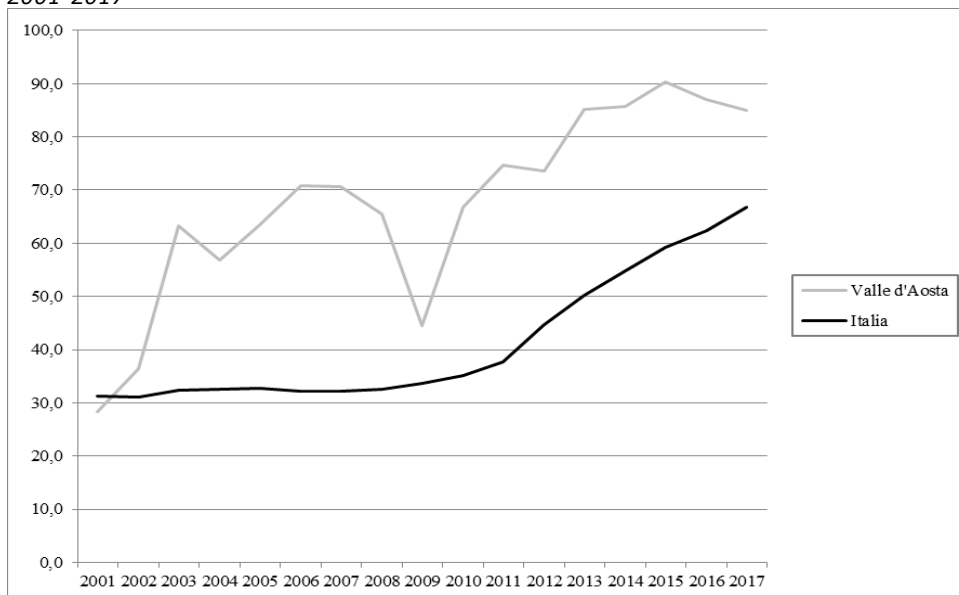

La percentuale di pazienti di età 65 anni ed oltre operati entro 2 giorni per frattura del collo del femore è, nel 2017, pari a 85,0% (valore nazionale 66,7%), valore più elevato tra tutte le regioni. Nel periodo 2001-2017, i valori della Valle d'Aosta risultano nettamente superiori ai valori Italia ad eccezione del dato 2001 e presentano un andamento molto altalenante (valori compresi tra 28,3-90,4%) con tendenza all'aumento molto più marcato rispetto al trend nazionale (+200,4% vs +113,8% variazione nazionale).

COMUNICATO STAMPA

ROMA, 15 MAGGIO 2019

Veneto

Alcuni risultati relativi al Veneto evidenziati dall'analisi dei trend dei principali indicatori selezionati tra le aree tematiche trattate nel Rapporto Osservasalute

ASPETTI DEMOGRAFICI

Tasso di fecondità totale (numero di figli per donna) di cittadine italiane e di cittadine straniere residenti - Anni 2002-2016

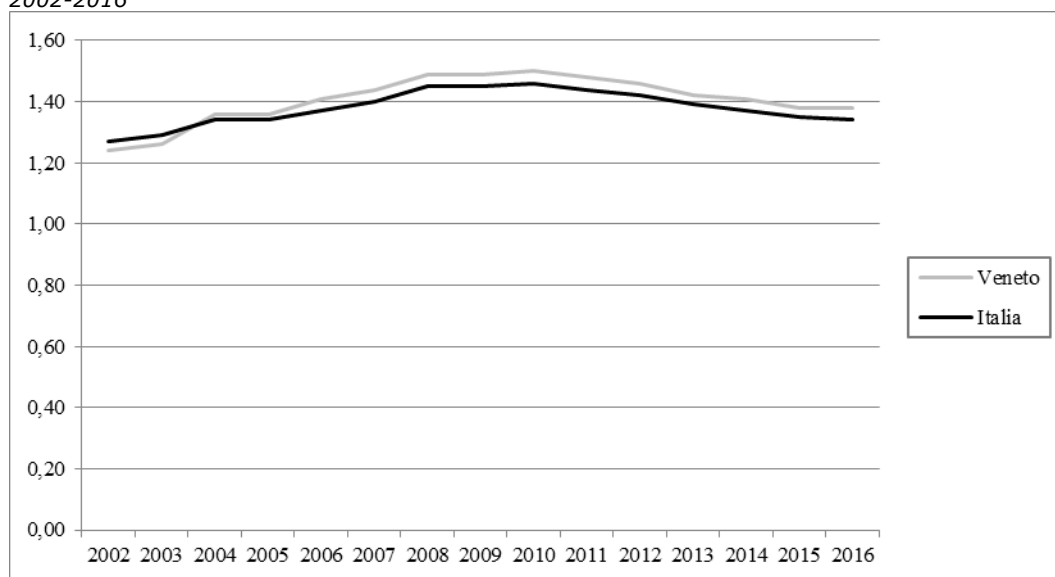

Il tasso di fecondità totale, nel 2016 è pari a 1,38 figli per donna (valore nazionale 1,34 figli per donna) stabile rispetto all'anno precedente e inferiore al livello di sostituzione (circa 2,1 figli per donna) che garantirebbe il ricambio generazionale. Nell'arco temporale 2002-2016, si osserva che la ripresa dei livelli di fecondità, in atto a livello nazionale fino al 2010, ha registrato in Veneto valori di poco superiori. Dopo il 2010 i valori, sia a livello nazionale che nella regione in esame, diminuiscono. Considerando l'intero periodo in Veneto il tasso di fecondità è aumentato dell'11,3% (valore nazionale +5,5%).

Speranza di vita (valori in anni) alla nascita. Maschi - Anni 2002-2018

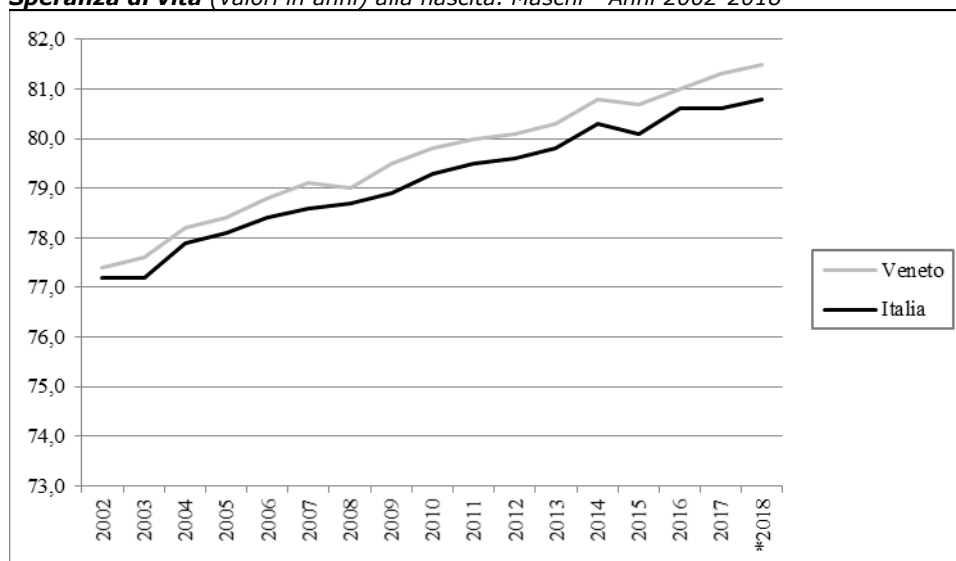

*Dati provvisori

Speranza di vita (anni) alla nascita. Femmine - Anni 2002-2018

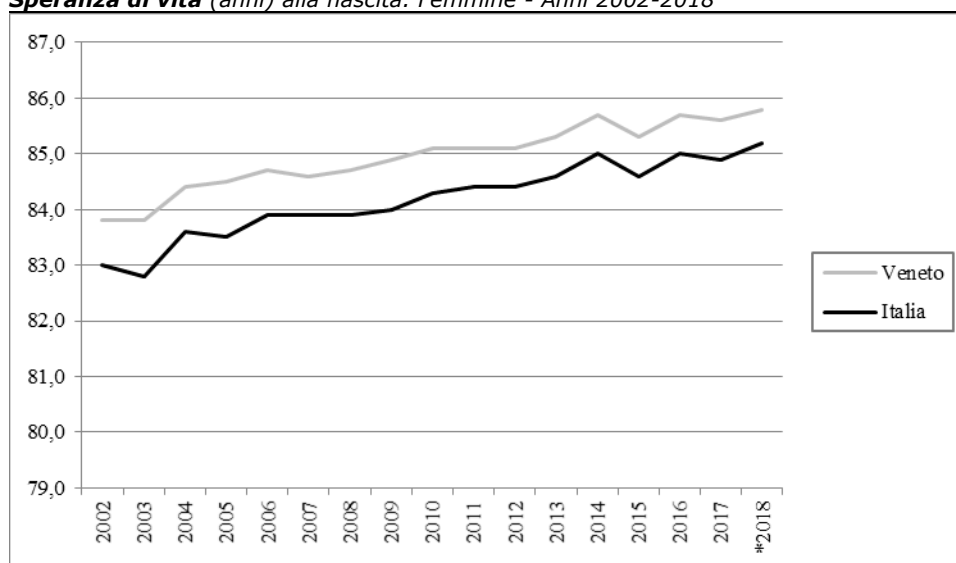

*Dati provvisori

La speranza di vita alla nascita, nel 2018, è pari a 81,5 anni per gli uomini ed a 85,8 anni per le donne (valore nazionale: uomini 80,8 anni e donne 85,2 anni). Continua ad essere evidente il vantaggio femminile in termini di sopravvivenza (+4,3 anni). Nel periodo 2002-2017, si osserva, per il genere maschile, un trend complessivo in aumento (+4,1 anni), ma altalenante sebbene con valori tutti superiori al dato nazionale. Anche per il genere femminile si osserva un trend in aumento (+2,0 anni), altalenante e con valori tutti superiori rispetto ai valori italiani. A livello nazionale, inoltre, l'incremento nel periodo temporale considerato è stato pari a +3,6 anni per gli uomini e +2,2 anni per le donne. È da evidenziare come nel 2017, sia a livello nazionale che regionale, si registrino valori in aumento per entrambi i generi.

MORTALITÀ

Tasso (standardizzato per 10.000) di **mortalità**. Maschi - Anni 2003-2016

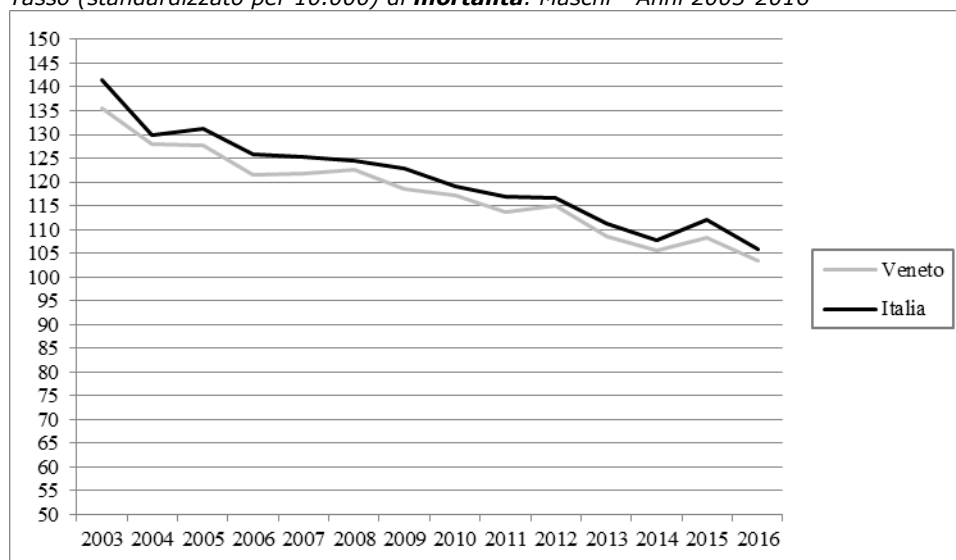

Tasso (standardizzato per 10.000) di **mortalità**. Femmine - Anni 2003-2016

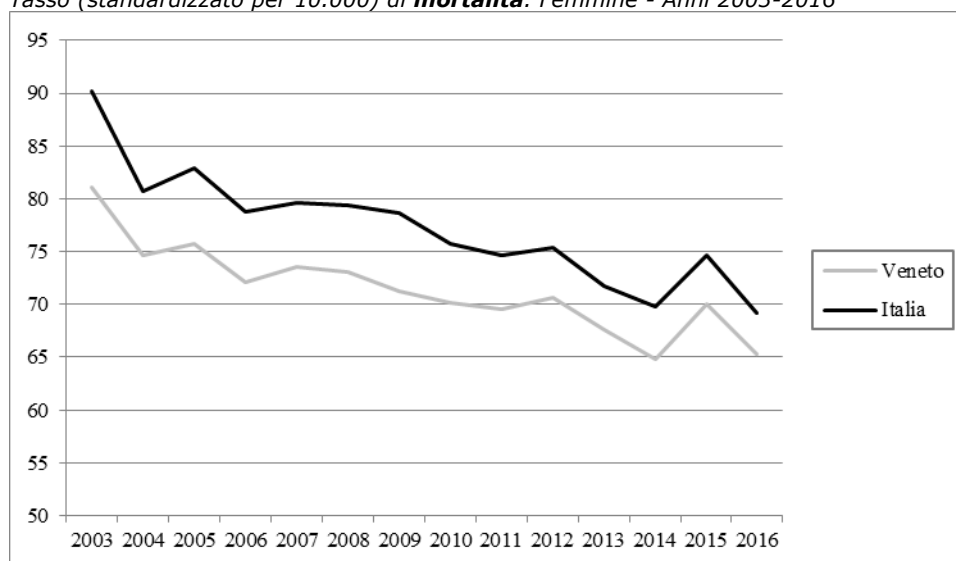

I dati di mortalità, nel 2016, risultano pari a 103,5 per 10.000 per gli uomini ed a 65,3 per 10.000 per le donne (valore nazionale: uomini 105,8 per 10.000 e donne 69,2 per 10.000). Nell'intervallo temporale 2003-2016, si registra per gli uomini una riduzione (-23,7% vs -25,2% valore nazionale) e per le donne una diminuzione analoga (-19,5% vs -23,3% valore nazionale). A livello regionale, i dati registrati per entrambi i generi sono tutti inferiori ai valori Italia. Rispetto ai valori nazionali, nell'arco temporale considerato si registra una inversione di tendenza negli uomini nel 2008 e in modo lieve nel 2012, mentre per le donne l'andamento rispecchia quello nazionale.

STILI DI VITA

Prevalenza (valori per 100) per abitudine al **fumo** di tabacco nella popolazione di 14 anni ed oltre - Anni 2007-2017

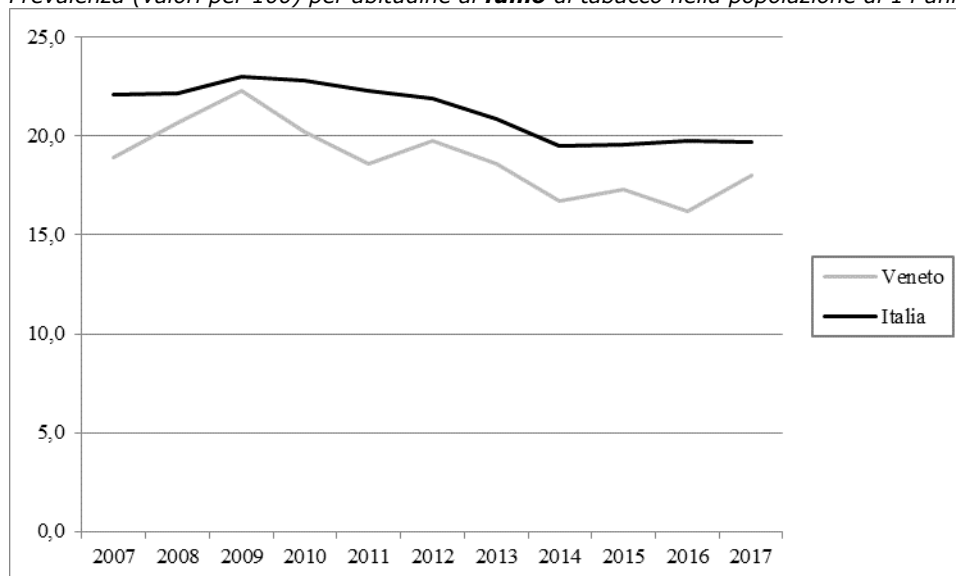

Nel 2017, la quota di fumatori tra la popolazione di età 14 anni ed oltre è pari a 18,0% (valore nazionale 19,7%). Considerando il periodo 2007-2017, si osserva una diminuzione (-4,8%), ma altalenante con valori, comunque, tutti inferiori ai dati italiani. Anche a livello nazionale si osserva un andamento decrescente (-10,9%), ma più lineare.

Prevalenza (valori per 100) di persone di età 18 anni ed oltre in **sovrappeso** - Anni 2005-2017

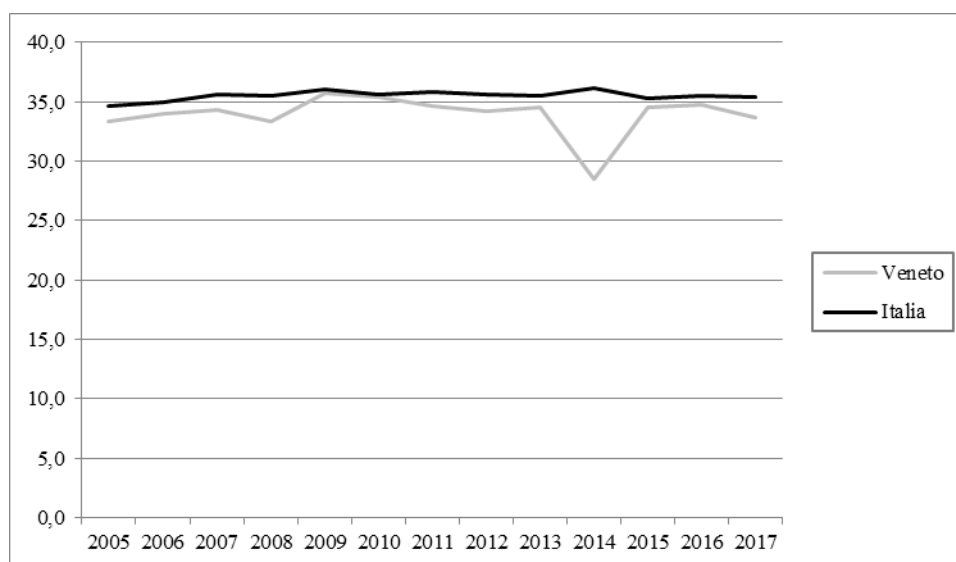

La prevalenza di persone di età 18 anni ed oltre in condizione di sovrappeso è pari, nel 2017, a 33,7% (valore nazionale 35,4%). Nell'arco temporale 2005-2017, i dati del Veneto risultano tutti più bassi rispetto ai valori Italia e presentano un andamento molto simile con valori compresi tra 28,5-35,7%. Da evidenziare, in Veneto, è il dato del 2014 che risulta in netta diminuzione e in controtendenza rispetto al dato Italia. A livello nazionale, l'andamento è più lineare (range 34,7-36,2%). Considerando l'intero

periodo temporale sia nella regione in esame (+0,9%), sia a livello nazionale (+2,0%) si è registrato un aumento del dato.

Prevalenza (valori per 100) di persone di età 18 anni ed oltre **obese** - Anni 2005-2017

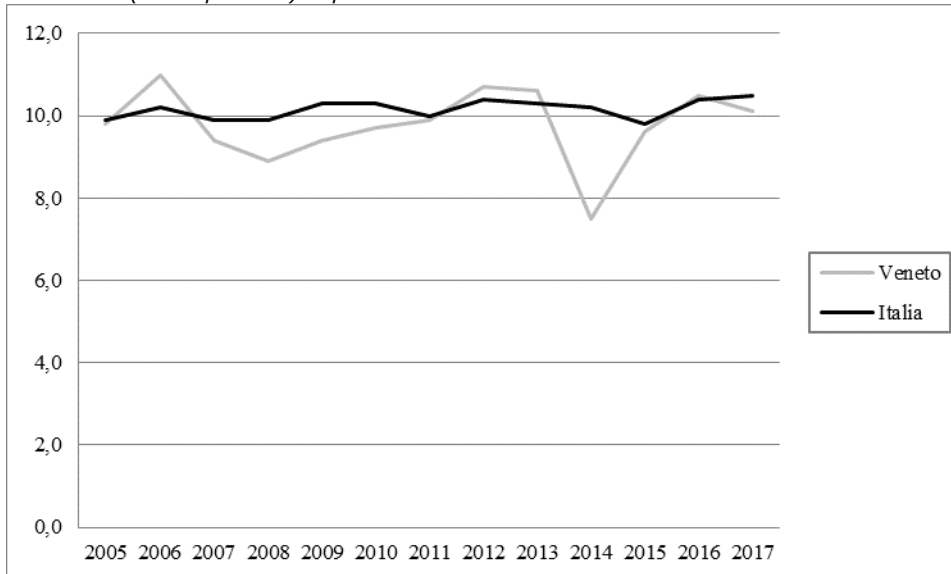

La prevalenza di persone di età 18 anni ed oltre obese è pari, nel 2017, a 10,1% (valore nazionale 10,5%). Nell'arco temporale 2005-2017, i dati del Veneto presentano un andamento oscillante (valori compresi tra 7,5-11,0%) con valori sia inferiori che superiori rispetto ai dati nazionali che presentano, invece, un andamento alquanto lineare (valori compresi tra 9,8-10,5%). Considerando l'intero periodo temporale, in Veneto si è registrato un aumento pari a +3,1% (aumento nazionale +6,1%).

Prevalenza (valori per 100) di persone di età 3 anni ed oltre che non praticano **sport** - Anni 2005-2017

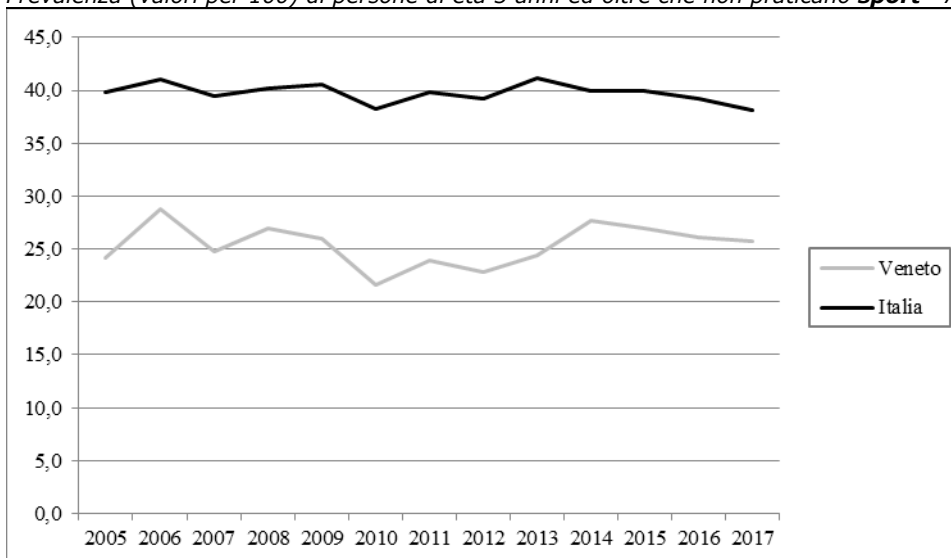

In Veneto, la prevalenza di coloro che dichiarano di non praticare sport, nel 2017, è pari a 25,8% (valore nazionale 38,1%). Nel complesso, considerando l'arco temporale 2005-2017, i dati mostrano un andamento oscillante (differenza tra il valore massimo e minimo è pari a oltre 7 punti percentuali) e risultano nettamente inferiori rispetto ai

dati nazionali. A livello nazionale, si osserva un andamento più lineare con un *range* meno ampio (differenza tra il valore massimo e minimo pari a circa 3 punti percentuali). Considerando l'intero periodo temporale in Veneto si è registrato un aumento pari a +6,6%, in controtendenza rispetto all'andamento nazionale (-4,3%).

PREVENZIONE

*Tasso (valori per 100) di **copertura vaccinale antinfluenzale** nella popolazione di età 65 anni ed oltre - Stagioni 1999-2000/2017-2018*

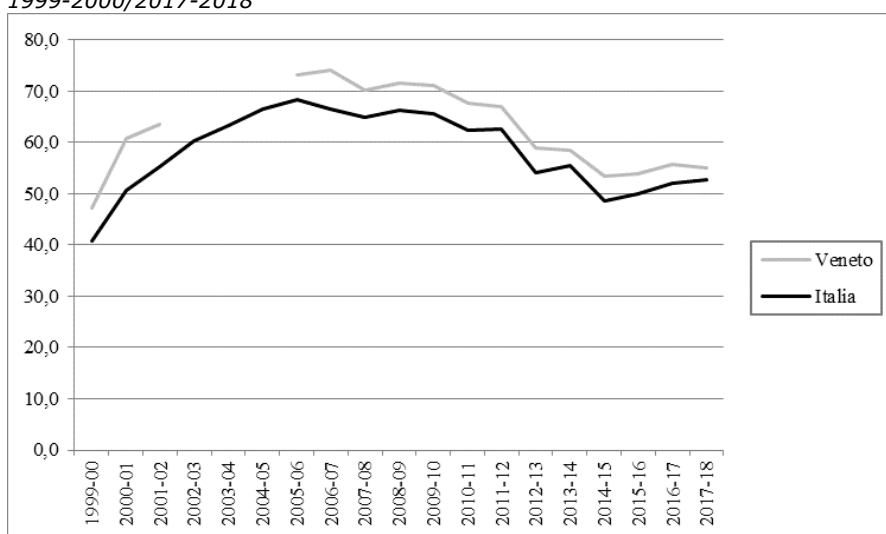

La copertura vaccinale antinfluenzale nella popolazione di età 65 anni ed oltre è pari, nella stagione 2017-2018, a 55,1% (valore nazionale 52,7%). Nel periodo stagionale 1999-2000/2017-2018 (non sono registrati i valori delle stagioni 2002-2003 e 2004-2005), i valori di copertura risultano maggiori rispetto ai dati nazionali. In Veneto, il valore massimo si è registrato nella stagione 2006-2007 (stagione 2005-2006 a livello nazionale) e negli anni successivi si osserva un andamento in diminuzione, ma oscillante. A livello nazionale il trend è molto simile. Considerando l'intero periodo temporale, nel Veneto si registra un aumento pari a +16,5% (valore nazionale +29,5%).

SALUTE MENTALE E DIPENDENZE

Consumo (valori in Defined Daily Dose/1.000 ab die) di **farmaci antidepressivi** pesato per età - Anni 2004-2017

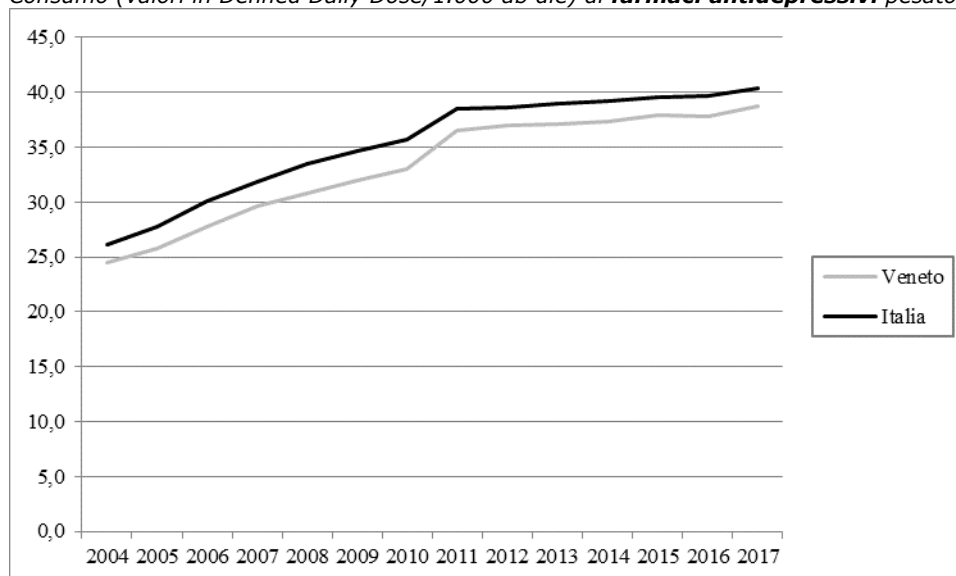

Il consumo di farmaci antidepressivi, nel 2017, è pari a 38,7 DDD/1.000 ab die (valore nazionale 40,4 DDD/1.000 ab die). Nel periodo 2004-2017 si osserva un evidente trend in aumento (+58,2%). Analogo andamento si riscontra a livello nazionale (+54,3%) ed i dati Italia risultano tutti maggiori.

SALUTE MATERNO INFANTILE

Proporzione (valori per 100) di parti con **Taglio Cesareo** - Anni 2005-2017

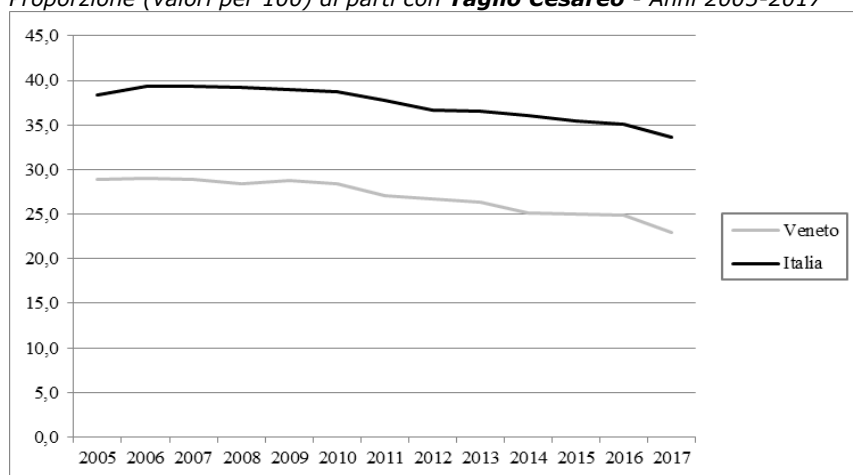

La proporzione di parti con Taglio Cesareo, nel 2017, è pari al 23,0% (valore nazionale 33,6%). Nell'arco temporale 2005-2017, i valori sono inferiori rispetto ai valori nazionali e seguono lo stesso andamento in diminuzione, iniziato a livello Italia a partire dal 2008 e in Veneto a partire dall'anno successivo. Considerando l'intero periodo temporale nel Veneto si è registrato un decremento pari a -20,5% (variazione nazionale -12,3%).

ASSETTO ECONOMICO-FINANZIARIO

Spesa (valori in €) **sanitaria pubblica** pro capite - Anni 2010-2017

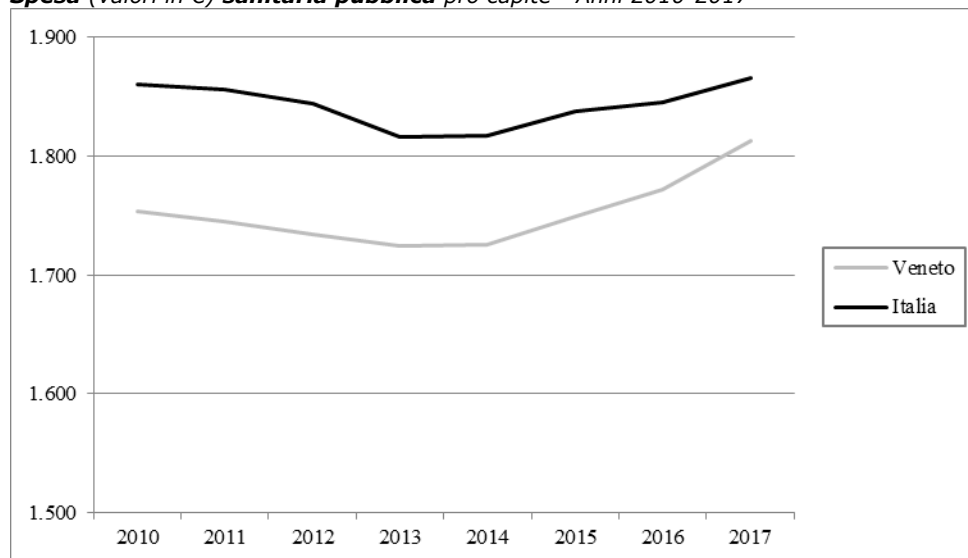

Il valore dell'indicatore relativo alla spesa sanitaria pubblica pro capite, nel 2017, è pari a 1.813€ (valore nazionale 1.866€). In Veneto, analogamente a quanto si registra a livello nazionale, considerando l'arco temporale 2010-2017, si osserva un trend in diminuzione fino al 2013 seguito da un periodo di stabilità e successivo aumento del dato. Considerando l'intero periodo temporale nella regione in esame si è registrato un aumento pari a 3,4% (valore nazionale +0,3%).

ASSISTENZA OSPEDALIERA

Pazienti (valori percentuali) di età 65 anni ed oltre operati entro 2 giorni per **frattura del collo del femore** - Anni 2001-2017

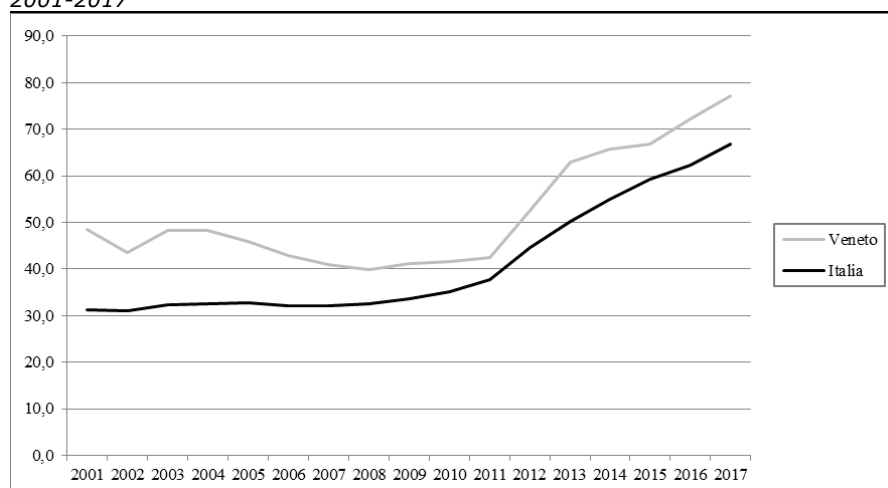

La percentuale di pazienti di età 65 anni ed oltre operati entro 2 giorni per frattura del collo del femore è, nel 2017, pari a 77,1% (valore nazionale 66,7%). Nel periodo 2001-2017, i valori del Veneto risultano molto altalenanti (range 39,8-77,1%) con tendenza ad un netto incremento a partire dal 2009. Questo trend in aumento segue l'andamento nazionale (+59,3% vs 113,8% valore nazionale).